

**PROIECT
Nr. 9/18.01.2022**

HOTĂRÂRE

cu privire la aprobarea închirierii prin licitație publică a unor spații dintr-un imobil aflat în domeniul public al Județului Olt și în administrarea Consiliului Județean Olt

Având în vedere:

- **Referatul de aprobare nr.552/18.01.2022 al Președintelui Consiliului Județean Olt;**

- **Adresa Consiliul Local al Municipiului Slatina – Serviciul Public Comunitar Local de Evidență a Persoanelor nr. 29423 din 14.12.2021, înregistrată la Consiliul Județean Olt sub nr. 13414/21.12.2021;**

- **Hotărârea Consiliului Județean Olt nr. 41/26.04.2001 cu privire la însușirea inventarului bunurilor ce aparțin domeniului public al județului Olt, cu modificările și completările ulterioare;**

- **Hotărârea Guvernului nr. 1355/2001 privind atestarea domeniului public al județului Olt, precum și al municipiilor, orașelor și comunelor din județul Olt, cu modificările și completările ulterioare;**

- **Hotărârea Consiliului Județean Olt nr. 186 din 22.12.2021 cu privire la stabilirea tarifelor de bază lunare pe metru pătrat la chiriile pentru spațiile din fondul locativ cu altă destinație decât cea de locuință aflate în domeniul public sau privat al județului, precum și cu privire la stabilirea tarifului de închiriere a sălii de conferințe a Consiliului Județean Olt, pentru anul 2022;**

- **Raportul de evaluare nr. 1569/16.12.2019, înregistrat la Consiliul Județean Olt sub nr. 14271/16.12.2019, întocmit de S.C. ESD Expert Oprea S.R.L.**

- **Prevederile art. 297 alin. (1) lit. c), art. 332-334 coroborate cu dispozițiile art. 310 alin. (1) și (2) lit. a) și b), art. 312 alin. (2)-(4), art. 313 și**

art. 341 alin. (23) și (26) din Ordonanța de urgență a Guvernului nr. 57/2019 privind Codul administrativ, cu modificările și completările ulterioare;

- **Prevederile art. 858 – 861 alin. (1) și (3), art. 1777 - 1823 din Legea nr. 287/2009 privind Codul civil al României**, republicat, cu modificările ulterioare,

În temeiul prevederilor art. 87 alin. (5), art. 108 lit. c), art. 173 alin. (1) lit. c) și alin. (4) lit. a), art.182 alin. (1) și (4) coroborat cu art. 139 alin. (3) lit. (g) și art. 196 alin. (1) lit. a) din Ordonanța de urgență a Guvernului nr. 57/2019 privind Codul administrativ, cu modificările și completările ulterioare,

Consiliul Județean Olt adoptă prezenta hotărâre.

Art. 1. (1) Se aprobă închirierea prin licitație publică, în condițiile legii, a unor spații în suprafață totală de 95,55 mp din imobilul „Clădire birouri” (Corp A, P+2), situat în municipiul Slatina, str. Centura Basarabilor, nr. 8, județul Olt, aflat în domeniul public al Județului Olt și în administrarea Consiliului Județean Olt.

(2) Spațiile aprobate pentru închiriere prevăzute la alin. (1), au valoarea de inventar de 104.275,63 lei, sunt înscrise în C.F. nr. 52599 Slatina, nr. cadastral 52599 - C1 și sunt delimitate conform Anexelor nr 1 și 2.

Art. 2. Închirierea spațiilor prevăzute la art.1 se face cu destinația desfășurare activități administrative.

Art. 3. Durata închirierii este de 10 ani, cu posibilitatea prelungirii prin acordul scris al părților, după aprobarea prelungirii prin hotărâre de consiliu județean. În lipsa acordului scris al părților, contractul de locațiune încetează de plin drept fără a se considera că operează tacita relocațiune.

Art. 4. Se aprobă prețul de pornire al licitației publice pentru închirierea spațiilor prevăzute la art.1, în sumă de 764,40 lei/lună, (valoare fără TVA), calculat astfel: $95,55 \text{ mp} \times 8 \text{ lei/mp/lună} = 764,40 \text{ lei/lună}$ (valoare fără TVA).

Art. 5. Se aprobă Documentația de atribuire pentru închirierea prin licitație publică a spațiilor prevăzute la art.1, conform Anexei nr. 3.

Art. 6. Contractul de închiriere se încheie cu ofertantul declarat câștigător numai după împlinirea unui termen de 20 de zile calendaristice de la data realizării în scris a comunicărilor către toți ofertanții despre deciziile referitoare la atribuirea contractului.

Art. 7. Se mandatează Președintele Consiliului Județean Olt sau o persoană împuternicită de acesta, să semneze contractul de închiriere, între

UAT Județul Olt prin Consiliul Județean Olt, reprezentat prin Marius Oprescu, având funcția de Președinte, în calitate de proprietar și adjuccatarul licitației.

Art. 8. Predarea - primirea spațiilor prevăzute la art.1 se face prin proces-verbal încheiat în termen de maxim 30 de zile de la data constituirii garanției, între UAT Județul Olt prin Consiliul Județean Olt, în calitate de proprietar, și adjuccatarul licitației, prin grija Direcției Economice Buget - Finanțe și Direcției Tehnice și Investiții - Serviciul Administrarea Patrimoniului, Unitatea Județeană pentru Monitorizarea Serviciilor Comunitare de Utilități Publice și Autoritatea Județeană de Transport, din cadrul aparatului de specialitate al Consiliului Județean Olt.

Art. 9. Anexele nr. 1-3 fac parte integrantă din prezenta hotărâre.

Art. 10. Prezenta hotărâre se comunică Direcției Economice, Buget - Finanțe, Direcției Tehnice și Investiții, Serviciului Administrarea Patrimoniului, Unitatea Județeană pentru Monitorizarea Serviciilor Comunitare de Utilități Publice și Autoritatea Județeană de Transport din cadrul aparatului de specialitate al Consiliului Județean Olt, în vederea aducerii la îndeplinire, Președintelui Consiliului Județean Olt și Instituției Prefectului - Județul Olt.

INIȚIATOR
PREȘEDINTELE CONSILIULUI JUDEȚEAN OLT
Marius OPRESCU

AVIZAT,
Secretarul General al Județului,
Marinela-Elena ILIE

I.M./2.ex.

ANEXA NR. 1

La Proiectul de Hotărâre nr. 09/18.01.2022

PLAN PARTER CORP C1
Str. Centura Basarabilor, nr. 8, Slatina, județul Olt

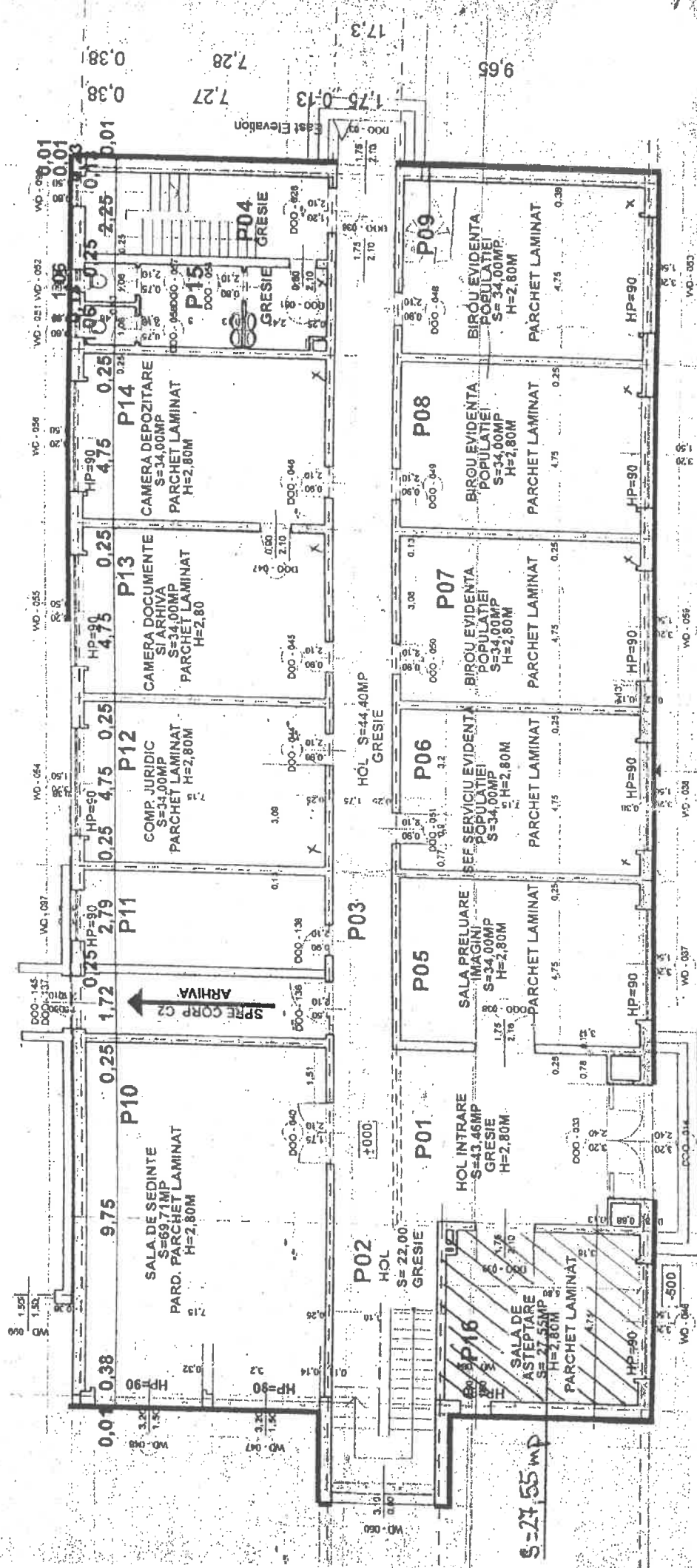

Șef Serviciu
Costinel NĂȚICU

ANEXA NR. 2

La Proiectul de Hotărâre nr. 09 / 12.01.2022.

PLAN ETAJI CORP C1
Str. Centura Basarabilor, nr. 8, Slatina, județul Olt

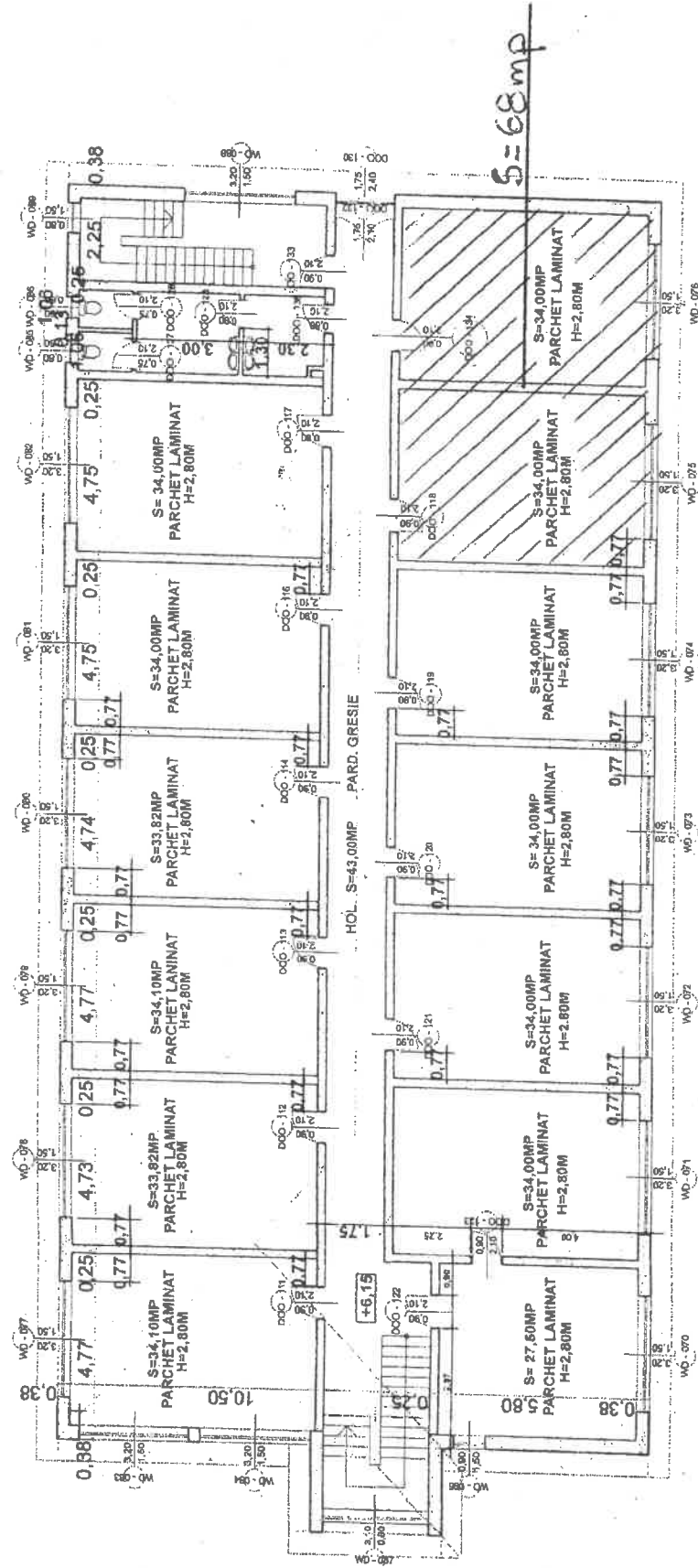

Şef Serviciu
Costinel NETCU

ANEXA NR. 3

la Proiectul de Hotărâre nr. 9 /18.01.2022

DOCUMENTAȚIA DE ATRIBUIRE

privind

închirierea prin licitație publică a unor spații în suprafață totală de 95,55 mp din imobilul „Clădire birouri” (Corp A, P+2), situat în municipiul Slatina, str. Centura Basarabilor, nr. 8, județul Olt, aflat în domeniul public al Județului Olt și în administrarea Consiliului Județean Olt

1. Caietul de sarcini;
2. Fișa de date a procedurii
3. Contractul - cadru conținând clauzele contractuale obligatorii;
4. Formulare și modele de documente.

CAIET DE SARCINI privind

închirierea prin licitație publică a unor spații în suprafață totală de 95,55 mp din imobilul „Clădire birouri” (Corp A, P+2), situat în municipiul Slatina, str. Centura Basarabilor, nr. 8, județul Olt, aflat în domeniul public al Județului Olt și în administrarea Consiliului Județean Olt

1. Datele de identificare ale proprietarului organizator al procedurii:

Județul Olt, prin Consiliul Județean Olt, b-dul. A. I. Cuza, nr. 14, municipiul Slatina, județul Olt; cod fiscal 4394706; Tel. 0249431080; Fax. 0249431122; E-mail. cjolt@cjolt.ro; <http://www.cjolt.ro>.

2. Obiectul licitației:

Obiectul licitației:

Obiectul licitației publice îl constituie închirierea unor spații în suprafață de 95,55 mp dintr-un imobil aflat în domeniul public al județului Olt și în administrarea Consiliului Județean Olt.

Spațiile menționate sunt amplasate în imobilul „Clădire birouri” (Corp A, P+2), situat în str. Centura Basarabilor, nr. 8, municipiul Slatina, județul Olt, au o valoare de inventar de 104.275,63 lei și sunt înscrise în CF nr. 52599 Slatina, nr. Cadastral 52599 - C1.

Datele de identificare sunt prevăzute în Anexele nr. 1-2 la prezentul caiet de sarcini.

3. Motivația închirierii:

Motivele de ordin legislativ, economic, financiar și social care impun închirierea unor bunuri sunt următoarele:

Conform prevederilor art. 173 alin. (1) lit. c) din Ordonanța de urgență a Guvernului nr. 57/2019 privind Codul administrativ, cu modificările și completările ulterioare „Consiliul Județean administrează domeniul public și privat al județului”, iar conform prevederilor art. 108 lit.c) „Consiliile locale și consiliile județene hotărăsc, în condițiile prevăzute în partea a V-a a prezentului cod, ca bunurile ce aparțin domeniului public sau privat, local sau județean, după caz, să fie:

- a) date în administrarea instituțiilor publice și regiilor autonome din subordinea unității administrativ-teritoriale care le are în proprietate;
- b) concesionate;
- c) închiriate;
- d) date în folosință gratuită instituțiilor de utilitate publică;
- e) valorificate prin alte modalități prevăzute de lege.

În cazul în care Consiliul Județean intenționează închirierea unor bunuri din domeniul public al județului, conform prevederilor Secțiunii a 4-a *Închirierea bunurilor proprietate publică*, art. 332-348 coroborate cu dispozițiile art. 310 alin. (1) și (2) lit. a) și b), art. 312 alin (2)-(4), (6) și (7) și art. 313 din Ordonanța de urgență a Guvernului nr. 57/2019 privind Codul administrativ, cu modificările și completările ulterioare, trebuie aprobată prin hotărâre *Documentația de atribuire*, care se compune din:

- Caietul de sarcini;
- Fișa de date a procedurii;
- Contractul - cadru conținând clauzele contractuale obligatorii;
- Formulare și modele de documente.

Sumele obținute din închirierea acestor spații se vor constitui venit la bugetul Consiliului Județean Olt.

Prin închirierea acestor spații, Consiliul Județean Olt urmărește folosirea și menținerea lor în stare bună de funcționare pentru a evita degradarea și distrugerea lor, obținerea de venituri la bugetul județului, oferirea acestora unor potențiali ofertanți care doresc să le închirieze.

4. Destinația bunului care face obiectul închirierii:

Închirierea se face în vederea amenajării unor spații cu destinația *desfășurare activități administrative*, iar după expirarea contractului de închiriere, imobilul va reveni la Consiliul Județean Olt.

5. Elemente de preț

Prețul minim de pornire al licitației publice pentru închirierea spațiilor din imobilul „Clădire birouri” (Corp A, P+2), situat în str. Centura Basarabilor, nr. 8, municipiul Slatina, județul Olt este în sumă de 764,40 lei/lună, (valoare fără TVA), calculat astfel: $95,55 \text{ mp} \times 8 \text{ lei/mp/lună} = 764,40 \text{ lei/lună}$ (valoare fără TVA).

Prețul de pornire al licitației publice pentru închirierea spațiilor sus menționate este calculat pe baza tarifelor stabilite prin **Hotărârea Consiliului Județean Olt nr. 186 din 22.12.2021** cu privire la stabilirea tarifelor de bază lunare pe metru pătrat la chiriile pentru spațiile din fondul locativ cu altă destinație decât cea de locuință aflate în domeniul public sau privat al județului, precum și cu privire la stabilirea tarifului de închiriere a sălii de conferințe a Consiliului Județean Olt, pentru anul 2022.

6. Criteriile de atribuire a contractului de închiriere stabilite conform art. 340 din Ordonanța de urgență a Guvernului nr. 57/2019 privind Codul administrativ, cu modificările și completările ulterioare, sunt următoarele:

- a) cel mai mare nivel al chiriei;
- b) capacitatea economico-financiară a ofertanților;
- c) protecția mediului înconjurător;
- d) condiții specifice impuse de natura bunului închiriat .

Prin prezenta documentație se precizează faptul că nu există impact asupra domeniilor: social, economico-financiar și de mediu și nu se impun condiții specifice impuse de natura bunului închiriat, drept pentru care criteriul de atribuire a contractului de închiriere este **cel mai mare nivel al chiriei oferat peste prețul minim de pornire al licitației, acesta având ponderea de 100%.**

Licitația se va desfășura după metoda licitației competitive. Oferta câștigătoare este oferta care întrunește cel mai mare punctaj în urma aplicării criteriilor de atribuire.

În cazul în care există punctaje egale între ofertanții clasati pe primul loc, departajarea acestora se va face în funcție de punctajul obținut pentru criteriul de atribuire care are ponderea cea mai mare, iar în cazul egalității în continuare, departajarea se va face în funcție de punctajul obținut pentru criteriul de atribuire care are ponderea cea mai mare după acesta.

7. Cuantumul și natura garanțiilor:

Participanții la licitație vor depune **garanția de participare la licitație în cuantum de 764,40 lei reprezentând nivelul contravalorii a două chirii, calculată astfel: 764,40 lei/lună x 2 = 1528,80 lei.**

Garanția de participare se depune prin Ordin de Plată bancar depus în contul beneficiarului, Consiliul Județean Olt, cod fiscal 4394706, **cont RO95TREZ506 5006XXX000247** deschis la Trezoreria Municipiului Slatina sau în numerar la casieria Consiliului Județean Olt.

Ofertantul trebuie să constituie garanția de participare pentru spațiile ce fac obiectul închirierii, cu o perioadă de valabilitate de 90 de zile de la data deschiderii ofertelor.

Garanția pentru participare se constituie în scopul protejării organizatorului procedurii față de riscul unui eventual comportament necorespunzător al ofertantului, pe întreaga perioadă a procedurilor de licitație până la semnarea contractului de închiriere.

Garanția de participare la licitație în sumă de 1.528,80 lei, depusă de ofertantul câștigător, se reține de proprietar până în momentul încheierii contractului de închiriere, urmând ca după această dată garanția să constituie avans din prețul de închiriere datorat de chiriaș.

Garanția pentru participare, constituită de ofertanții ale căror oferte nu au fost stabilite ca fiind câștigătoare, se returnează de către organizatorul procedurii în termen de 5 (cinci) zile lucrătoare de la data expirării termenului pentru depunerea eventualelor contestații (5 zile de la data transmiterii adreselor de înștiințare asupra rezultatului licitației), însă nu mai târziu de 5 zile lucrătoare de la data expirării perioadei de valabilitate a ofertei.

Modalitatea de plată:

Valoarea adjudecată va fi achitată sub formă de chirie stabilită prin contractul de închiriere, prin virament în **contul IBAN RO97TREZ50621A300530XXXX** deschis la Trezoreria Municipiului Slatina sau în numerar la casieria Consiliului Județean Olt.

8. Condiții de mediu

Chiriașul poartă întreaga responsabilitate pentru respectarea prevederilor legale în domeniul protecției mediului.

9. Condiții de participare la licitație

(1) Are dreptul de a participa la licitație orice persoană juridică ce îndeplinește cumulativ următoarele condiții:

a) a plătit toate taxele privind participarea la licitație, inclusiv garanția de participare;

b) a depus oferta sau cererea de participare la licitație, împreună cu toate documentele solicitate în documentația de atribuire, în termenele prevăzute în documentația de atribuire;

c) are îndeplinite la zi toate obligațiile exigibile de plată a impozitelor, a taxelor și a contribuțiilor către bugetul consolidat al statului și către bugetul local;

d) nu este în stare de insolvență, faliment sau lichidare.

(2) Nu are dreptul să participe la licitație persoana care a fost desemnată câștigătoare la o licitație publică anterioară privind bunurile din domeniul public sau privat al județului Olt în ultimii 3 ani, dar nu a încheiat contractul ori nu a plătit prețul, din culpă proprie. Restricția operează pentru o durată de 3 ani, calculată de la desemnarea persoanei respective drept câștigătoare a licitației.

10. Desfășurarea licitației publice:

Calendarul licitației:

Lansarea anunțului publicitar la data de

Documentele se pot procura începând cu data de, ora, de la sediul Consiliului Județean Olt, Serviciul Administrarea Patrimoniului, Unitatea Județeană pentru Monitorizarea Serviciilor Comunitare de Utilități Publice și Autoritatea Județeană de Transport, b-dul. A.I. Cuza, nr. 14, municipiul Slatina, jud. Olt.

Termenul limită de depunere a ofertelor, ora, la sediul Consiliului Județean Olt.

Deschiderea licitației în data de, ora, la sediul Consiliului Județean Olt.

Până la data și ora limită, se vor depune la sediul Consiliului Județean Olt documentele de capacitate însoțite de Scrisoarea de înaintare - formularul nr. 1 la prezentul caiet de sarcini.

În ziua de ora precizată în anunțul publicat în presă, în prezența comisiei de licitație participanții sunt invitați în sală.

Comisia de licitație stabilește lista de participare, în baza căreia se admite participarea la licitație, pe baza documentelor depuse.

Deciziile comisiei de licitație se iau cu votul majorității membrilor comisiei de licitație.

11. Reguli privind oferta

(1) Ofertantul are obligația de a elabora oferta în conformitate cu prevederile documentației de atribuire.

(2) Ofertele se redactează în limba română.

(3) Ofertele se depun la sediul autorității contractante sau la locul precizat în anunțul de licitație, în **două plicuri sigilate, unul exterior și unul interior**, care se înregistrează de autoritatea contractantă, în ordinea primirii lor, în registrul Oferte, precizându-se data și ora.

(4) Pe plicul exterior se va indica obiectul licitației pentru care este depusă oferta.

Plicul exterior va trebui să conțină:

a) o fișă cu informații privind ofertantul și o declarație de participare, semnată de ofertant, fără îngroșări, ștersături sau modificări;

b) acte doveditoare privind calitățile și capacitățile ofertanților, conform solicitărilor autorității contractante;

c) acte doveditoare privind intrarea în posesia caietului de sarcini.

(5) Pe **plicul interior**, care conține **oferta propriu-zisă**, se înscriu numele sau denumirea ofertantului, precum și domiciliul sau sediul social al acestuia, după caz.

(6) Oferta va fi depusă într-un număr de exemplare stabilit de către autoritatea contractantă și prevăzut în anunțul de licitație. Fiecare exemplar al ofertei trebuie să fie semnat de către ofertant.

(7) Fiecare participant poate depune doar o singură ofertă.

(8) Oferta financiară se elaborează utilizând **Formularul nr. 3**.

(9) Oferta are caracter obligatoriu, din punct de vedere al conținutului, pe toată perioada de valabilitate stabilită de autoritatea contractantă.

(10) Persoana interesată are obligația de a depune oferta la adresa și până la data-limită pentru depunere, stabilite în anunțul procedurii.

(11) Riscurile legate de transmiterea ofertei, inclusiv forța majoră, cad în sarcina persoanei interesate.

(12) Oferta depusă la o altă adresă a autorității contractante decât cea stabilită sau după expirarea datei-limită pentru depunere se returnează nedeschisă.

(13) Conținutul ofertelor trebuie să rămână confidențial până la data stabilită pentru deschiderea acestora, autoritatea contractantă urmând a lua cunoștință de conținutul respectivelor oferte numai după această dată.

(14) Deschiderea plicurilor interioare se face numai după semnarea procesului-verbal prevăzut la art. 336 alin. (16) din Ordonanța de urgență a Guvernului nr. 57/2019 privind Codul administrativ, cu modificările și completările ulterioare, de către toți membrii comisiei de evaluare și de către ofertanți.

(15) Sunt considerate oferte valabile ofertele care îndeplinesc criteriile de valabilitate prevăzute în caietul de sarcini al licitației.

(16) În urma analizării ofertelor de către comisia de evaluare, pe baza criteriilor de valabilitate, secretarul acesteia întocmește un proces-verbal în care menționează ofertele valabile, ofertele care nu îndeplinesc criteriile de valabilitate și motivele excluderii acestora din urmă de la procedura de licitație. Procesul-verbal se semnează de către toți membrii comisiei de evaluare.

(17) În baza procesului-verbal care îndeplinește condițiile prevăzute anterior, comisia de evaluare întocmește, în termen de o zi lucrătoare, un raport pe care îl transmite autorității contractante.

(18) În termen de 3 zile lucrătoare de la primirea raportului comisiei de evaluare, autoritatea contractantă informează în scris, cu confirmare de primire, ofertanții ale căror oferte au fost excluse, indicând motivele excluderii.

(19) În cazul în care în urma publicării anunțului de licitație nu au fost depuse cel puțin două oferte valabile, autoritatea contractantă este obligată să anuleze procedura și să organizeze o nouă licitație, cu respectarea procedurii prevăzute la art. 336 alin. (1) - (13) din Ordonanță de urgență a Guvernului nr. 57/2019 privind Codul administrativ, cu modificările și completările ulterioare.

Depunerea cererii de participare la licitație și a documentelor solicitate are ca efect acceptarea necondiționată a prețului minim de pornire al licitației.

12. Atribuțiile comisiei de evaluare sunt:

- a) analizarea și selectarea ofertelor pe baza datelor, informațiilor și documentelor cuprinse în plicul exterior;
- b) întocmirea listei cuprinzând ofertele admise și comunicarea acesteia;
- c) analizarea și evaluarea ofertelor;
- d) întocmirea raportului de evaluare;
- e) întocmirea proceselor-verbale;
- f) desemnarea ofertei câștigătoare.

Comisia de evaluare este legal întrunită numai în prezența tuturor membrilor.

Comisia de evaluare adoptă decizii în mod autonom, numai pe baza documentației de atribuire și în conformitate cu prevederile legale în vigoare.

Membrii comisiei de evaluare au obligația de a păstra confidențialitatea datelor, informațiilor și documentelor cuprinse în ofertele analizate.

Președintele comisiei dă citire încunoștințării și publicațiilor, condițiilor închirierii, a listei participanților, modului de desfășurare a licitației și constată îndeplinirea condițiilor legale de desfășurare.

Comisia de licitație întocmește procesul verbal de verificare și analizare a documentelor de calificare depuse de ofertanți, în care se va menționa rezultatul deschiderii plicurilor, ofertanții prezenți, ofertanții respinși, ofertanții acceptați, respectiv observații ale ofertanților respinși.

13. Președintele comisiei de licitație conduce licitația astfel:

Se începe licitația parcurgând următoarele etape:

- verificarea îndeplinirii condițiilor de participare de către ofertanți, inclusiv a termenului în care ofertele au fost depuse;
 - deschiderea ofertelor;
 - stabilirea ofertelor neeligibile sau neconforme și a motivelor care stau la baza respingerii acestora;
 - verificarea ofertei în corelație cu cerințele caietului de sarcini;
 - verificarea existenței actelor doveditoare de plată a garanției de participare la licitație și a documentației pentru licitație;
 - verificarea identității ofertanților pe baza actelor de identitate;
 - consemnarea ofertelor scrise;
 - ofertanții sunt întrebați de 3 ori dacă oferă un preț mai mare decât cel din oferta depusă în plic. Licitația se va adjudeca de ofertantul care în urma parcurgerii acestor etape, oferă prețul cel mai mare.
 - stabilirea ofertei câștigătoare;
 - în cazuri justificate, elaborarea unei propuneri de anulare a licitației;
 - adjudecarea licitației se va face în favoarea ofertantului care întrunește cel mai mare punctaj în urma aplicării criteriilor de atribuire.
- În cazul în care există punctaje egale între ofertanții clasati pe primul loc, departajarea acestora se va face în funcție de punctajul obținut pentru criteriul de atribuire care are ponderea cea mai mare, iar în cazul egalității în continuare, departajarea se va face în funcție de punctajul obținut pentru criteriul de atribuire care are ponderea cea mai mare după acesta.
- președintele comisiei de licitație anunță adjudecatorul, declară închisă ședința de licitație și întocmește procesul verbal de licitație, semnat de către comisie și de către toți ofertanții;

- în termen de o zi lucrătoare de la întocmirea procesului – verbal de adjudecare a licitației, comisia de licitație va întocmi un **Raport al procedurii** pe care îl va înainta spre aprobare ordonatorului principal de credite. Ulterior se va proceda la informarea ofertanților.

- **Contractul de închiriere se va încheia numai după împlinirea unui termen de 20 de zile calendaristice de la data realizării și transmiterii comunicării deciziei referitoare la atribuirea contractului de închiriere către ofertanți dar nu mai târziu de 3 zile lucrătoare de la emiterea acestora, în scris cu confirmare de primire.**

14. Determinarea ofertei câștigătoare

(1) Oferta câștigătoare se va stabili pe baza criteriilor de atribuire precizate în documentația de atribuire.

(2) Pe parcursul aplicării procedurii de atribuire, autoritatea contractantă are dreptul de a solicita clarificări și, după caz, completări ale documentelor prezentate de ofertanți pentru demonstrarea conformității ofertei cu cerințele solicitate.

(3) Solicitarea de clarificări este propusă de către comisia de evaluare și se transmite de către autoritatea contractantă ofertanților în termen de 3 zile lucrătoare de la primirea propunerii comisiei de evaluare.

(4) Ofertanții trebuie să răspundă la solicitarea autorității contractante în termen de 3 zile lucrătoare de la primirea acesteia.

(5) Autoritatea contractantă nu are dreptul ca, prin clarificările ori completările solicitate, să determine apariția unui avantaj în favoarea unui ofertant.

(6) Plicurile sigilate se predau comisiei de evaluare în ziua fixată pentru deschiderea lor, prevăzută în anunțul de licitație.

(7) După deschiderea plicurilor exterioare în ședință publică, comisia de evaluare elimină ofertele care nu respectă prevederile art. 336 alin. (2)-(5) din Codul administrativ aprobat prin O.U.G.nr. 57/2019 privind Codul administrativ, cu modificările și completările ulterioare.

(8) Pentru continuarea desfășurării procedurii de licitație este necesar ca, după deschiderea plicurilor exterioare, cel puțin două oferte să întrunească condițiile prevăzute la art. 336 alin. (2)-(5) din Ordonanță de urgență a Guvernului nr. 57/2019 privind Codul administrativ, cu modificările și completările ulterioare.

În caz contrar, autoritatea contractantă este obligată să anuleze procedura și să organizeze o nouă licitație, cu respectarea prevederilor legale în vigoare.

(9) După analizarea conținutului plicului exterior, secretarul comisiei de evaluare întocmește procesul-verbal în care se va preciza rezultatul analizei.

(10) Deschiderea plicurilor interioare se face numai după semnarea procesului-verbal prevăzut la alin. (9) de către toți membrii comisiei de evaluare și de către ofertanți.

(11) Sunt considerate oferte valabile ofertele care îndeplinesc criteriile de valabilitate prevăzute în caietul de sarcini.

(12) În urma analizării ofertelor de către comisia de evaluare, pe baza criteriilor de valabilitate, secretarul acesteia întocmește un proces-verbal în care menționează ofertele valabile, ofertele care nu îndeplinesc criteriile de valabilitate și motivele excluderii acestora din urmă de la procedura de licitație. Procesul-verbal se semnează de către toți membrii comisiei de evaluare.

(13) În baza procesului-verbal care îndeplinește condițiile prevăzute la alin. (12), comisia de evaluare întocmește, în termen de o zi lucrătoare, un raport pe care îl transmite autorității contractante.

(14) În termen de 3 zile lucrătoare de la primirea raportului comisiei de evaluare, autoritatea contractantă informează în scris, cu confirmare de primire, ofertanții ale căror oferte au fost excluse, indicând motivele excluderii.

(15) Raportul prevăzut la alin. (13) se depune la dosarul licitației.

(16) Comisia de evaluare stabilește punctajul fiecărei oferte, ținând seama de ponderile prevăzute la art. 340 alin. (2) din Ordonanță de urgență a Guvernului nr. 57/2019 privind Codul administrativ, cu modificările și completările ulterioare, astfel cum au fost stabilite prin prezentul caiet de sarcini. Oferta câștigătoare este oferta care întrunește cel mai mare punctaj în urma aplicării criteriilor de atribuire.

(17) În cazul în care există punctaje egale între ofertanții clasati pe primul loc, departajarea acestora se va face în funcție de punctajul obținut pentru criteriul de atribuire care are ponderea cea mai mare, iar în cazul egalității în continuare, departajarea se va face în funcție de punctajul obținut pentru criteriul de atribuire care are ponderea cea mai mare după acesta.

(18) Pe baza evaluării ofertelor secretarul comisiei de evaluare întocmește procesul-verbal care trebuie semnat de toți membrii comisiei.

(19) În baza procesului-verbal care îndeplinește condițiile prevăzute la alin. (12), comisia de evaluare întocmește, în termen de o zi lucrătoare, un raport pe care îl transmite autorității contractante.

(20) Autoritatea contractantă are obligația de a încheia contractul cu ofertantul a cărui ofertă a fost stabilită ca fiind câștigătoare.

(21) Autoritatea contractantă are obligația de a transmite spre publicare în Monitorul Oficial al României, Partea a VI-a, un anunț de atribuire a contractului, în cel mult 20 de zile calendaristice de la finalizarea procedurii de atribuire.

(22) Anunțul de atribuire trebuie să cuprindă cel puțin următoarele elemente:

a) informații generale privind autoritatea contractantă, precum: denumirea, codul de identificare fiscală, adresa, datele de contact, persoana de contact;

b) data publicării anunțului de licitație în Monitorul Oficial al României, Partea a VI-a;

c) criteriile utilizate pentru determinarea ofertei câștigătoare;

d) numărul ofertelor primite și al celor declarate valabile;

e) denumirea/numele și sediul/adresa ofertantului a cărui ofertă a fost declarată câștigătoare;

f) durata contractului;

g) nivelul chiriei;

h) instanța competentă în soluționarea litigiilor apărute și termenele pentru sesizarea instanței;

i) data informării ofertanților despre decizia de stabilire a ofertei câștigătoare;

j) data transmiterii anunțului de atribuire către instituțiile abilitate, în vederea publicării.

(23) Autoritatea contractantă are obligația de a informa ofertanții despre deciziile referitoare la atribuirea contractului, în scris, cu confirmare de primire, nu mai târziu de 3 zile lucrătoare de la emiterea acestora.

(24) În cadrul comunicării prevăzute la alin. (23) autoritatea contractantă are obligația de a informa ofertantul/ofertanții câștigător/câștigători cu privire la acceptarea ofertei/ofertelor prezentate.

(25) În cadrul comunicării prevăzute la alin. (23) autoritatea contractantă are obligația de a informa ofertanții care au fost respinși sau a căror ofertă nu a fost declarată câștigătoare asupra motivelor ce au stat la baza deciziei respective.

(26) Autoritatea contractantă poate să încheie contractul numai după împlinirea unui termen de 20 de zile calendaristice de la data realizării comunicării prevăzute la alin. (23).

(27) În cazul în care, în cadrul celei de-a doua proceduri de licitație publică nu se depune nicio ofertă valabilă, autoritatea contractantă anulează procedura de licitație.

(28) Pentru cea de-a doua licitație va fi păstrată documentația de atribuire aprobată pentru prima licitație.

(29) Cea de-a doua licitație se organizează în condițiile prevăzute la art. 336 alin. (1)-(12) din Ordonanța de urgență a Guvernului nr. 57/2019 privind Codul administrativ, cu modificările și completările ulterioare.

15. Achitarea prețului de închiriere a imobilului:

Valoarea adjudecată va fi achitată sub formă de chirie stabilită prin contractul de închiriere, prin virament în **contul IBAN RO95TREZ50621330250XXXXX** deschis la Trezoreria Municipiului Slatina sau în numerar la casieria Consiliului Județean Olt.

16. Depunerea documentelor de calificare pentru persoane juridice care participă la licitație:

Ofertanții vor depune, până la data de, orele, în plic sigilat, la sediul organizatorului - Consiliul Județean Olt, b-dul. A.I. Cuza nr. 14, Registratură, următoarele documente:

- dovada achitării garanției de participare la licitație, în sumă de **1528,80 lei**;
- copie xerox de pe actul constitutiv de înființare;
- cazier fiscal;
- situații financiare la data de 31.12.2021 (bilanț);

- dovada că nu sunt în litigiu cu Consiliul Județean Olt, aceasta eliberându-se la cerere de la sediul Consiliului Județean Olt;
- actul autentic de reprezentare, în cazul în care ofertele sunt depuse de împuterniciții ofertanților și nu de aceștia personal;
- declarație de participare – Formularul nr. 2;
- împuternicire din partea reprezentantului legal - Formular nr. 5.

Se iau în considerare actele depuse de ofertant până la data și ora limită stabilită pentru depunerea ofertelor. Nu se acceptă completări ulterioare, după data desfășurării licitației. În cazul în care nu sunt depuse toate documentele solicitate, ofertantul este descalificat.

17. Anularea procedurii de licitație publică:

(1) Prin excepție de la prevederile art. 341 alin. (20) din Ordonanța de urgență a Guvernului nr. 57/2019 privind Codul administrativ, cu modificările și completările ulterioare, autoritatea contractantă are dreptul de a anula procedura pentru atribuirea contractului de închiriere în situația în care se constată abateri grave de la prevederile legale care afectează procedura de licitație sau fac imposibilă încheierea contractului.

(2) În sensul prevederilor alin. (1), procedura de licitație se consideră afectată în cazul în care sunt îndeplinite în mod cumulativ următoarele condiții:

a) în cadrul documentației de atribuire și/sau în modul de aplicare a procedurii de licitație se constată erori sau omisiuni care au ca efect încălcarea principiilor prevăzute la art. 311 din ordonanța sus menționată;

b) autoritatea contractantă se află în imposibilitatea de a adopta măsuri corective, fără ca acestea să conducă, la rândul lor, la încălcarea principiilor prevăzute la art. 311 din ordonanța sus menționată.

(3) Încălcarea prevederilor prezentei secțiuni privind atribuirea contractului poate atrage anularea procedurii, potrivit dispozițiilor legale în vigoare.

(4) Autoritatea contractantă are obligația de a comunica, în scris, tuturor participanților la procedura de licitație, în cel mult 3 zile lucrătoare de la data anulării, atât încetarea obligațiilor pe care aceștia și le-au creat prin depunerea ofertelor, cât și motivul concret care a determinat decizia de anulare.

18. Neîncheierea contractului:

(1) Neîncheierea contractului într-un termen de 20 de zile calendaristice de la data realizării comunicării, poate atrage plata daunelor-interese de către partea în culpă.

(2) Refuzul ofertantului declarat câștigător de a încheia contractul poate atrage după sine plata daunelor-interese.

(3) În cazul în care ofertantul declarat câștigător refuză încheierea contractului, procedura de licitație se anulează, iar autoritatea contractantă reia procedura, în condițiile legii, studiul de oportunitate păstrându-și valabilitatea.

(4) Daunele-interese prevăzute la alin. (1) și (2) se stabilesc de către tribunalul în a cărui rază teritorială se află sediul autorității contractante, la cererea părții interesate, dacă părțile nu stabilesc altfel.

(5) În cazul în care autoritatea contractantă nu poate încheia contractul cu ofertantul declarat câștigător din cauza faptului că ofertantul în cauză se află într-o situație de forță majoră sau în imposibilitatea fortuită de a executa contractul, autoritatea contractantă are dreptul să declare câștigătoare oferta clasată pe locul doi, în condițiile în care aceasta este admisibilă.

(6) În cazul în care, în situația prevăzută la alin. (5), nu există o ofertă clasată pe locul doi admisibilă, se aplică prevederile alin. (3).

(7) În situația în care au avut loc modificări legislative care au ca obiect instituirea, modificarea sau renunțarea la anumite taxe/impozite naționale sau locale al căror efect se reflectă în creșterea/diminuarea costurilor pe baza cărora s-a fundamentat prețul contractului, chiria poate fi ajustată, la cererea oricărei părți, dacă posibilitatea de ajustare a fost prevăzută în documentația de atribuire.

La depunerea documentelor se va proceda astfel:

Documentele de capabilitate se vor depune într-un plic sigilat pe care se va specifica:

LICITAȚIA PENTRU ÎNCHIRIEREA PRIN LICITAȚIE PUBLICĂ A UNOR SPAȚII ÎN SUPRAFAȚĂ TOTALĂ DE 95,55 mp DIN IMOBILUL „CLĂDIRE BIROURI”, (CORP A) SITUAT ÎN MUNICIPIUL SLATINA, STR. CENTURA BASARABILOR, NR. 8, JUDEȚUL OLT, AFLAT ÎN DOMENIUL PUBLIC AL JUDEȚULUI OLT ȚI ÎN ADMINISTRAREA CONSILIULUI JUDEȚEAN OLT A NU SE DESCHIDE ÎNAINTE DE DATA DE, ORA

Anexat la plicul cu documente de capabilitate se depune *Scrisoarea de înaintare*, conform formularului nr. 3 la prezentul caiet de sarcini.

Organizatorul licitației nu va primi plicuri cu documente de calificare după data limită menționată în anunțul publicitar.

Nicio ofertă nu va fi luată în considerare dacă nu va fi însoțită de garanția de participare la licitație.

Garanția de participare la licitație se pierde, în întregime, în cazul în care ofertantul:

- revocă oferta în caz de adjudecare a acesteia;
- fiind declarat adjudecat nu încheie contractul de închiriere în termenul impus de proprietar prin prezenta documentație.

Eventualele contestații cu privire la desfășurarea licitației publice se vor depune la registratura Consiliului Județean Olt în termen de 48 de ore de la data desfășurării licitației, iar comisia de soluționare a contestațiilor va analiza și instrumenta contestațiile înregistrate, într-un termen de 5 zile de la data înregistrării acestora.

19. Drepturile și obligațiile părților:

(1) Proprietarul sau titularul dreptului de administrare are următoarele drepturi și/sau obligații:

- a. să predea chiriașului bunul închiriat pe bază de Proces-verbal de predare primire în termen de maxim 30 de zile de la data constituirii garanției;
- b. să încaseze chiria, în conformitate cu dispozițiile contractului de închiriere;
- c. să beneficieze de garanția constituită (contravaloarea a două chirii lunare) în sumă de 1528,80 lei. *(Conform prevederilor art. 334 alin. (5) din Ordonanța de urgență a Guvernului nr. 57/2019 privind Codul administrativ, cu modificările și completările ulterioare, **garanția este obligatorie și se stabilește la nivelul contravalorii a două chirii**);*
- d. să mențină bunul în stare corespunzătoare de folosință pe toată durata închirierii, potrivit destinației sale, și să suporte cheltuielile reparațiilor necesare în acest scop;
- e. să controleze executarea obligațiilor titularului dreptului de închiriere și respectarea condițiilor închirierii, având dreptul să constate, ori de câte ori este nevoie, fără a stânjeni folosința bunului de către titularul dreptului de închiriere, starea integrității bunului și destinația în care este folosit;
- f. să asigure folosința netulburată a bunului pe tot timpul închirierii;
- g. proprietarul are obligația de a nu tulbura pe chiriaș în exercițiul drepturilor rezultate din contractul de închiriere;
- h. de asemenea, proprietarul garantează pe chiriaș că bunul închiriat nu este sechestrat, scos din circuitul civil, ipotecat sau gajat;
- i. proprietarul nu răspunde de viciile ascunse.

(2) Titularul dreptului de închiriere are următoarele drepturi și obligații:

- a) să nu aducă atingere dreptului de proprietate publică prin faptele și actele juridice săvârșite;
- b) să plătească chiria, în avans, în cuantum și la termenele stabilite prin contract;
- c) să constituie garanția în cuantum, în forma și la termenul prevăzut în caietul de sarcini;
- d) să solicite autorității contractante și / sau titularului dreptului de administrare, după caz, reparațiile necesare pentru menținerea bunului în stare corespunzătoare de folosință sau contravaloarea reparațiilor care nu pot fi amânate;

e) să execute la timp și în condiții optime lucrările de întreținere curente și reparații normale ce îi incumbă, în vederea menținerii bunului închiriat în starea în care l-a primit în momentul încheierii contractului;

f) să restituie bunul, pe bază de proces-verbal, la încetarea, din orice cauză, a contractului de închiriere, în starea tehnică și funcțională avută la data preluării, mai puțin uzura aferentă exploatării normale;

g) să nu exploateze bunul închiriat în vederea culegerii de fructe naturale, civile, industriale sau produse.

h) să plătească cheltuielile închirierii: cheltuieli propriu-zise ale actului și alte cheltuieli efectuate în acest scop;

i) să realizeze investițiile propuse, cu respectarea Legii nr. 50/1991 privind autorizarea în construcții, republicată, cu modificările și completările ulterioare;

j) să poarte întreaga responsabilitate în ceea ce privește respectarea legislației în vigoare cu privire la protecția mediului, P.S.I. și a persoanelor;

k) căile de acces către imobilul care face obiectul închirierii se folosesc în comun cu entitățile dispuse în zonă potrivit prevederilor legale, iar întreținerea acestora în bună stare de funcționare se va face de către chiriaș pe cheltuiela sa;

l) să achite integral debitele față de bugetul local și toate taxele ce decurg după încheierea contractului de închiriere;

m) va permite proprietarului vizitarea spațiului pentru verificarea respectării clauzelor contractuale.

n) să nu subînchirieze, în tot sau în parte, unei alte persoane, obiectul închirierii.

(3) Neplata chiriei, precum și orice altă prevedere încălcată referitoare la neîndeplinirea obligațiilor contractuale de către titularul dreptului de închiriere dau dreptul autorităților prevăzute contractante sau titularului dreptului de administrare, după caz, la reținerea contravalorii acesteia din garanție. Titularul dreptului de închiriere este obligat să reîntregească garanția.

20. Dispoziții finale

Drepturile și îndatoririle părților se stabilesc prin contractul de închiriere.

Toate obligațiile reciproce se vor concretiza în contractul de închiriere.

Contractul de închiriere se va încheia numai după împlinirea unui termen de 20 de zile calendaristice de la finalizarea licitației.

21. Încetarea contractului de închiriere

Contractul de închiriere încetează de drept la expirarea perioadei pentru care a fost încheiat, în măsura în care părțile nu convin, în scris, prelungirea acestuia în condițiile prevăzute de lege.

În cazul prelungirii contractului de închiriere, acesta se derulează în condițiile stabilite initial.

În situația prevăzută la primul alineat, locatorul va notifica de îndată intenția de a denunța unilateral contractual de închiriere și va face mențiune cu privire la motivele ce au determinat această măsură.

Părțile vor stabili cuantumul despăgubirilor datorate locatorului și modul de plată a acestora. În caz de dezacord, acestea se stabilesc de către tribunalul în a cărui rază teritorială se află locatorul, dacă părțile nu stabilesc altfel.

22. PRECIZĂRI PRIVIND FORMELE DE COMUNICARE ȘI LIMBA FOLOSITĂ:

Documentele, notificările, deciziile și alte comunicări, care trebuie transmise între părți se vor face în forma scrisă sau altă formă care asigură înregistrarea actului, cu excepția documentelor a căror formă a fost prevăzută prin documentele licitației.

Toate documentele vor fi întocmite în limba română.

Documentele depuse de ofertant, vor fi ștampilate și semnate de persoanele desemnate legal pentru fiecare document.

Anexe:

- Model *Scrisoare de înaintare* – Formularul nr. 1;
- Model *Declarație de participare* - Formularul nr. 2;
- Model *Oferta financiară* - Formularul nr. 3;
- Model *Contract-cadru de închiriere* –Formularul nr. 4
- Model *împuternicire de reprezentare* – Formularul nr. 5;
- *Schițele de amplasare a spațiilor ce fac obiectul închirierii* (Anexa nr. 1 și nr. 2 la proiectul de hotărâre).

**Șef Serviciu
Administrarea Patrimoniului,
Unitatea Județeană pentru Monitorizarea
Serviciilor Comunitare de Utilități Publice și
Autoritatea Județeană de Transport
Costinel NETCU**

FIȘA DE DATE A PROCEDURII

Închirierea prin licitație publică a unor spații în suprafață totală de 95,55 mp din imobilul „Clădire birouri”, (Corp A, P+2), situat în municipiul Slatina, str. Centura Basarabilor, nr. 8, județul Olt, aflat în domeniul public al Județului Olt și în administrarea Consiliului Județean Olt

A. Introducere

B. Modul de prezentare al ofertelor

C. Evaluarea Ofertelor

D. Alte informații utile

E. Formulare

A. INTRODUCERE

A.1. Informații privind autoritatea contractantă:

- Consiliul Județean Olt
- Adresa: cu sediul în B-dul. A. I. Cuza nr. 14, Slatina, telefon 0249/431080, Fax: 0249/431122 ; Web: <http://www.cjolt.ro>; E-mail: cjolt@cjolt.ro.

A.2. Scopul aplicării procedurii

Autoritatea contractantă invită persoanele juridice interesate să depună oferte în vederea atribuirii contractului de închiriere a unor spații în suprafață de 95,55 mp din domeniul public al Județului Olt și din administrarea Consiliului Județean Olt, amplasate în imobilul „ *Clădire birouri*” (Corp A, P+2), situat în str. Centura Basarabilor, nr. 8, municipiul Slatina, județul Olt, care au o valoare de inventar de 104.275,63 lei și sunt înscrise în CF nr. 52599 Slatina, nr. Cadastral 52599 - C1 sunt delimitate conform Anexelor nr. 1 și 2 la caietul de sarcini, cu *destinația desfășurare activități administrative, pentru o perioadă de 10 ani cu posibilitatea de prelungire în condițiile legii.*

A.3. Legislație aplicabilă

Atribuirea contractului de achiziție publică se realizează în conformitate cu procedura privind:

- Secțiunea a 4-a Închirierea bunurilor proprietate publică, art. 332-348 coroborate cu dispozițiile art. 310 alin. (1) și (2) lit. a) și b), art. 312 alin. (2)-(4), (6) și (7) și ale art. 313 din Ordonanța de urgență a Guvernului nr. 57/2019 privind Codul administrativ, cu modificările și completările ulterioare;
- Prevederile art. 858 – 864 și art. 874 alin. (1) din Codul civil, republicat, cu modificările ulterioare;
- Hotărârea Consiliului Județean Olt nr. 41/26.04.2001 cu privire la însușirea inventarului bunurilor ce aparțin domeniului public al județului Olt, cu modificările și completările ulterioare;
- Inventarul bunurilor care aparțin domeniului public al județului Olt, înscris în Anexa nr. 1 la Hotărârea Guvernului nr. 1355/2001 privind atestarea domeniului public al județului Olt, precum și al municipiilor, orașelor și comunelor din județul Olt, cu modificările și completările ulterioare;
- Hotărârea Consiliului Județean Olt nr. 186/22.12.2021 cu privire la stabilirea tarifelor de bază lunare pe metru pătrat la chiriile pentru spațiile din fondul locativ cu altă destinație decât cea de locuință aflate în domeniul public sau privat al județului, precum și cu privire la stabilirea tarifului de închiriere a sălii de conferințe a Consiliului Județean Olt, pentru anul 2022.

A.4. Valoarea estimată și sau/elemente de preț

Prețul minim de pornire al licitației publice pentru închirierea spațiilor în suprafață de 95,55 mp ce fac obiectul licitației publice este de 764,40 lei/lună.

A.5. Durata contractului

Durata totală a închirierii este de 10 ani , cu posibilitatea prelungirii în condițiile legii.

A.6. Criteriul de atribuire

Prețul minim de pornire al licitației publice pentru închirierea spațiilor în suprafață de 95,55 mp sus menționate este calculat pe baza tarifelor stabilite prin Hotărârea Consiliului Județean Olt nr. 186 din 12.12.2021 cu privire la stabilirea tarifelor de bază lunare pe metru pătrat la chiriile pentru spațiile din fondul locativ cu altă destinație decât cea de locuință aflate în domeniul public sau privat al județului, pentru anul 2022.

Prețul de pornire al licitației publice pentru spațiile sus menționate este în sumă de **764,40 lei/lună**, calculat astfel: $95,55 \text{ mp} \times 8 \text{ lei/mp/lună} = 764,40 \text{ lei/lună}$ (valoare fără TVA).

Criteriile de atribuire a contractului de închiriere stabilite conform art. 340 din Ordonanța de urgență a Guvernului nr. 57/2019 privind Codul administrativ, cu modificările și completările ulterioare, sunt următoarele:

- a) cel mai mare nivel al chiriei;
- b) capacitatea economico-financiară a ofertanților;
- c) protecția mediului înconjurător;
- d) condiții specifice impuse de natura bunului închiriat .

Prin prezenta documentație se precizează faptul că nu există impact asupra domeniilor: social, economico-financiar și de mediu și nu se impun condiții specifice impuse de natura bunului închiriat, drept pentru care criteriul de atribuire a contractului de închiriere este , **cel mai mare nivel al chiriei ofertat peste prețul minim de pornire la licitație, acesta având ponderea de 100%.**

B. MODUL DE PREZENTARE AL OFERTELOR

Documentele ofertei:

1. Documente de Calificare
2. Propunere Financiară

1. Documentele de calificare:

Nr. crt.	Denumire document	Ofertant 1	Ofertant 2	Ofertant 3
1	dovada achitării garanției de participare la licitație, în sumă de 764,40 lei/luna ;			
2	copie xerox de pe actul de înființare			
3	cazier fiscal;			

4	situații financiare la data de 31.12.202001			
5	dovada că nu sunt în litigiu cu Consiliul Județean Olt, aceasta eliberându-se la cerere de la sediul Consiliului Județean Olt;			
6	actul autentic de reprezentare, în cazul în care ofertele sunt depuse de împuterniciții ofertanților și nu de aceștia personal;			
7	declarație de participare – Formularul nr. 2			
8	declarație de împuternicire – Formularul nr. 5			

Documentele vor fi îndosariate, depuse în plic separat, închis și sigilat . Plicul va purta înscrisul "*DOCUMENTE DE CALIFICARE*".

Ofertantul are obligația de a elabora oferta în conformitate cu prevederile documentației de atribuire.

Documentele vor fi prezentate în original și/sau copie precum și semnătura autorizată, însoțită de ștampila unității-pentru persoanele juridice .

IMPORTANT:

Lipsa unuia sau mai multor documente va conduce automat la eliminarea din procedură.

2. Propunerea Financiară

Propunerea financiară va fi elaborată în conformitate cu prevederile Caietului de sarcini. (model atașat în secțiunea Formulare).

Prețul ofertei va fi exprimat sub forma chiriei lunare, exprimat în **Lei**, fără **TVA**.

Propunerea financiară va fi depusă în plic separat. Plicul va purta înscrisul "*PROPUNERE FINANCIARĂ*".

IMPORTANT

Cele două plicuri "*DOCUMENTE DE CALIFICARE*", și "*PROPUNERE FINANCIARĂ* " vor fi depuse într-un plic mare și va fi însoțit de **Scrisoarea de înaintare**, conform modelului anexat (secțiunea Formulare).

Plicul mare trebuie să fie marcat cu adresa autorității contractante, denumirea și adresa completă a ofertantului.

Limba de redactare – toate documentele vor fi redactate în limba română.

Perioada de valabilitate a ofertelor - 90 de zile.

C. EVALUAREA OFERTELOR

Comisia de evaluare va proceda la deschiderea plicului ce conține documentele de calificare și vor fi considerate calificate acele oferte care au îndeplinit în totalitate cerințele de la documentele de calificare .

Deschiderea ofertelor financiare se va face numai după deschiderea plicurilor ce conțin documentele de calificare și întocmirea de către comisia de licitație a Procesului –verbal în care sunt menționate ofertele valabile, ofertele care nu îndeplinesc criteriile de valabilitate și motivele excluderii acestora din urmă de la procedura de licitație.

D. ALTE INFORMAȚII UTILE

Documentele pentru elaborarea și prezentarea ofertei pot fi obținute gratuit de la adresele:

Web: <http://www.cjolt.ro>;

Adresa la care trebuie depuse ofertele: Registratura Consiliului Județean Olt, B-dul. A.I. Cuza nr. 14, municipiul Slatina.

F. FORMULARE:

- Model *Scrisoare de înaintare* – Formularul nr. 1;
- Model *Declarație de participare* - Formularul nr. 2;
- Model *Oferta financiară* - Formularul nr. 3;
- Model *Contract cadru de închiriere* – Formularul nr. 4;
- *Împuternicirea de reprezentare* – Formularul nr. 5 (sunt prezentate ca anexe la *Caietul de sarcini*).

**Șef Serviciu
Adminstrarea Patrimoniului,
Unitatea Județeană pentru Monitorizarea
Serviciilor Comunitare de Utilități Publice și
Autoritatea Județeană de Transport
Costinel NETCU**

**Formular nr. 1
la Caietul de Sarcini**

OFERTANTUL

.....
(denumirea/numele)

**Înregistrat la sediul autorității contractante
Nr. _____**

SCRISOARE DE ÎNAINȚARE

CĂTRE,

Consiliul Județean Olt, b-dul. A.I.Cuza nr. 14, municipiul Slatina, jud. Olt

În scopul participării la licitația publică privind închirierea unor spații în suprafață totală de 95,55 mp din imobilul „Clădire birouri”, (Corp A, P+2), situat în municipiul Slatina, str. Centura Basarabilor, nr. 8, județul Olt, aflat în domeniul public al Județului Olt și în administrarea Consiliului Județean Olt

noi,, vă transmitem:
(denumirea ofertantului)

Coletul sigilat și marcat în mod vizibil, conținând documentele care însoțesc oferta (documente de capacitate).

Avem speranța că oferta noastră este corespunzătoare și va satisface cerințele.

Data completării

.....

Cu stimă,

Ofertantul

.....
(semnătură autorizată)

**Formular nr. 2
la Caietul de Sarcini**

**Înregistrat la sediul autorității contractante
Nr. _____**

DECLARAȚIE DE PARTICIPARE

Catre:

Consiliul Județean Olt, b-dul. A.I.Cuza nr. 14, municipiul Slatina, jud. Olt

Prin prezenta,

Participantul _____

Cu Sediul Social/Adresa din cartea de identitate în localitatea _____

CUI/CNP _____ Nr. _____ Registrul _____ Comertului
_____/_____/_____ Telefon/Fax _____ E-mail _____

ne manifestăm intenția fermă de participare la licitația publică pentru închirierea unor spații în suprafață totală de 95,55 mp din imobilul „Clădire birouri”, (Corp A, P+2), situat în municipiul Slatina, str. Centura Basarabilor, nr. 8, județul Olt, aflat în domeniul public al Județului Olt și în administrarea Consiliului Județean Olt,

organizată de Consiliul Județean Olt în data de _____.

Am luat cunoștință de condițiile de participare la licitație și în consecință la locul, data și ora, indicate de dumneavoastră pentru ședința de licitație, din partea noastră va participa o persoana autorizată care să ne reprezinte și să semneze actele încheiate cu această ocazie.

Semnătura/Ștampila _____

Data _____

OFERTANTUL _____
(denumirea/numele)

Formular nr.3
la Caietul de sarcini

FORMULAR DE OFERTĂ

Către,

Consiliul Județean Olt, Bulevardul A.I. Cuza, nr. 14, Slatina, jud. Olt

Domnilor,

1. Examinând documentația de atribuire, subsemnații, reprezentanți ai ofertantului

(denumirea/numele ofertantului)

ne oferim ca, în conformitate cu prevederile și cerințele cuprinse în documentația mai sus menționată, să închiriem spațiile în suprafață totală de 95,55 mp din imobilul „Clădire birouri”, (Corp A, P+2), situat în municipiul Slatina, str. Centura Basarabilor, nr. 8, județul Olt, aflat în domeniul public al Județului Olt și în administrarea Consiliului Județean Olt ,

pentru suma de

_____ lei,

(suma în litere și în cifre)

la care se adaugă taxa pe valoarea adăugată în valoare de

_____ lei

(suma în litere și în cifre)

2. Ne angajăm să menținem această ofertă valabilă pentru o durată de

_____ zile, respectiv până la data de _____

(durata în litere și în cifre)

(ziua/luna/anul)

și ea va rămâne obligatorie pentru noi și poate fi acceptată oricând înainte de expirarea perioadei de valabilitate.

3. Până la încheierea și semnarea contractului de închiriere, această ofertă împreună cu comunicarea transmisă de dumneavoastră, prin care oferta noastră este stabilită câștigătoare, vor constitui un contract angajant între noi.

Data _____

_____, în calitate de _____, legal autorizat să

semnez oferta pentru și în numele _____.

(denumirea/numele ofertantului)

.....
(semnătura)

CONTRACT DE ÎNCHIRIERE

Nr. _____

I.PĂRȚILE CONTRACTANTE:

Între **UAT Județul Olt prin Consiliul Județean Olt** cu sediul în B-dul. A.I.Cuza nr. 14, Slatina, telefon 0249/431080, fax 0249/431122, cod fiscal 4394706, cont bancar RO97TREZ50621A300530XXXXX, deschis la Trezoreria municipiului Slatina, județul Olt, reprezentat prin **Marius OPRESCU**, având funcția de **Președinte**, în calitate de **proprietar**, pe de o parte,

și, în calitate de **chiriaș**, pe de altă parte,

În baza prevederilor art.1777-1823 din Legea nr. 287/2009 privind Codul civil, republicat, cu modificările ulterioare și prevederile Secțiunii a 4-a Închirierea bunurilor proprietate publică, art. 332-348 din Ordonanța de urgență a Guvernului nr. 57/2019 privind Codul administrativ, cu modificările și completările ulterioare,

la sediul proprietarului – Consiliul Județean Olt,
s-a încheiat prezentul *contract de închiriere*.

II.OBIECTUL CONTRACTULUI:

(1) Închirierea unor spații în suprafață totală de 95,55 mp din imobilul „Clădire birouri”, (Corp A, P+2), situat în municipiul Slatina, str. Centura Basarabilor, nr. 8, județul Olt, aflat în domeniul public al Județului Olt și în administrarea Consiliului Județean Olt, fiind înscrise în CF nr. 52599 Slatina, nr. Cadastral C1 - 52599 și au valoarea de inventar de 104.275,63 lei.

(2) Imobilul închiriat se va preda prin **Protocol de predare - primire** încheiat între Consiliul Județean Olt în calitate de proprietar, pe de o parte, și - în calitate de **chiriaș**, pe de altă parte.

(3) Închirierea imobilului se face în termen de 30 de zile de la data constituirii garanției cu **destinația desfășurare activități administrative**.

(4). **Chiriașul nu va putea schimba destinația imobilului, decât cu acordul prealabil al proprietarului.**

III.DURATA DE ÎNCHIRIERE:

Art.2.(1)Termenul de închiriere este de 10 ani și curge de la data semnării Protocolului de predare-primire a imobilului închiriat.

(2) Contractul de închiriere poate fi prelungit, la cererea chiriașului, prin **act adițional**.

Intenția de prelungire se notifică celeilalte părți contractante cu cel puțin 30 de zile înainte de expirarea duratei de închiriere.

Durata închirierii este de 10 ani, cu posibilitatea prelungirii prin acordul scris al părților, după aprobarea prelungirii prin hotărâre de consiliu județean. În lipsa acordului scris al părților, contractul de locațiune încetează de deplin drept fără a se considera că operează tacita relocațiune.

(3) Reînnoirea contractului nu constituie o obligație pentru proprietar; între părțile acestui contract nu operează tacita relocațiune.

(4) Refuzul de a prelungi perioada de închiriere a imobilului nu dă dreptul *chiriaşului* să solicite despăgubiri, indiferent de natura acestora.

(5) Dacă termenul de închiriere nu este expres prelungit, chiriaşul are obligaţia să pună imobilul la dispoziţia proprietarului, la data expirării contractului, pe bază de *protocol de predare-primire*, fără altă înştiinţare.

IV.PREŢUL ÎNCHIRIERII, CONDIŢII DE EFECTUARE A PLĂŢILOR:

Art.3.(1) Preţul închirierii, respectiv chiria pentru folosirea imobilului este delei/lună, (valoare fără TVA), conform ofertei câştigătoare a licitaţiei din data de.....

Plata chiriei se face, de comun acord cu chiriaşul, lunar, trimestrial, semestrial sau anual până la data de ale lunii următoare pentru luna, trimestrul, semestrul sau anul precedent şi va fi depusă de chiriaş în numerar la casieria Consiliului Judeţean Olt sau prin O.P. în contul Consiliului Judeţean Olt nr. **RO97TREZ50621A300530XXXXX** deschis la Trezoreria Municipiului Slatina.

(2) Neplata chiriei la termen atrage în sarcina chiriaşului majorări de întârziere de 0,1% pe zi întârziere, din suma neachitată până la achitarea efectivă a contravalorii facturii pentru care se calculează aceste majorări.

Art.4.(1) Neplata chiriei sau plata acesteia cu întârziere de peste 90 de zile calendaristice de la emiterea facturilor, duce la rezilierea unilaterală a contractului de închiriere prin simpla adresă trimisă de proprietar chiriaşului.

(2) Imobilul devenit liber prin rezilierea contractului va fi eliberat de chiriaş în termen de 10 zile lucrătoare de la data emiterii adresei de înştiinţare.

Art.5. Chiria este datorată de chiriaş de la data semnării *Protocolului de predare-primire* a imobilului şi până la data încetării/rezilierii contractului şi predării imobilului către proprietar.

V.DREPTURILE PĂRŢILOR:

Drepturile *chiriaşului*

Art.6.(1) Chiriaşul are dreptul de a folosi, în mod direct, pe riscul şi pe răspunderea sa, respectând prevederile contractuale, imobilul închiriat.

(2) **Chiriaşul** are dreptul de a folosi spaţiul închiriat potrivit obiectivelor stabilite de părţi prin contractul de închiriere, exclusiv pentru desfăşurarea activităţilor prevăzute la art.1 alin.(3) din contractul de închiriere.

(3). Să solicite autorităţii contractante şi / sau titularului dreptului de administrare, după caz, reparaţiile necesare pentru menţinerea bunului în stare corespunzătoare de folosinţă sau contravaloarea reparaţiilor care nu pot fi amânate;

Drepturile *proprietarului*

Art.7. (1) Proprietarul are dreptul să inspecteze imobilul închiriat şi să verifice respectarea obligaţiilor asumate de *chiriaş* prin contract, precum şi respectarea altor drepturi stabilite de lege.

(2) **Proprietarul** are dreptul să verifice modul în care chiriaşul sau persoanele aduse de acesta în imobil, folosesc sau întreţin bunurile închiriate, conform inventarului dat spre folosinţă.

(3) **Proprietarul** are dreptul să modifice contractul prin **acte adiţionale** în cazul apariţiei unor împrejurări sau acte normative care modifică în mod esenţial obligaţiile părţilor sau care impun obligaţii noi.

(4) **Proprietarul** are dreptul să încaseze chiria, în conformitate cu dispoziţiile contractului de închiriere.

(5) **Proprietarul** are dreptul să beneficieze de garanţia constituită (contravaloarea a două chirii lunare) în sumă de 1528,80 lei;

(6) Are dreptul să controleze executarea obligațiilor titularului dreptului de închiriere și respectarea condițiilor închirierii, având dreptul să constate, ori de câte ori este nevoie, fără a stânjeni folosința bunului de către titularul dreptului de închiriere, starea integrității bunului cu destinația în care este folosit.

(7) Neplata chiriei, precum și orice altă prevedere încălcată referitoare la neîndeplinirea obligațiilor contractuale dă dreptul proprietarului la reținerea contravalorii acesteia din garanție. Titularul dreptului de închiriere este obligat să reîntregească garanția.

VI.OBLIGAȚIILE PĂRȚILOR:

Obligațiile chiriașului

Art.8. Chiriașul are următoarele obligații:

a) să nu aducă atingere dreptului de proprietate publică prin faptele și actele juridice săvârșite;

b) să plătească chiria, în avans, în cuantumul și la termenele stabilite prin contract;

c) să constituie garanția în cuantumul, în forma și la termenul prevăzut în caietul de sarcini;

d) să execute la timp și în condiții optime lucrările de întreținere curente și reparații normale ce îi incumbă, în vederea menținerii bunului închiriat în starea în care l-a primit în momentul încheierii contractului;

e) să restituie bunul, pe bază de proces-verbal, la încetarea, din orice cauză, a contractului de închiriere, în starea tehnică și funcțională avută la data preluării, mai puțin uzura aferentă exploatării normale;

f) să nu exploateze bunul închiriat în vederea culegerii de fructe naturale, civile, industriale sau produse.

g) să repare sau să înlocuiască instalațiile deteriorate din folosința comună, ca urmare a folosirii lor necorespunzătoare, indiferent dacă acestea sunt în interiorul sau în exteriorul clădirii;

h) să asigure curățenia și igienizarea în interiorul imobilului închiriat pe toată durata contractului de închiriere;

i) să folosească imobilul închiriat numai potrivit destinației prevăzute în prezentul contract și a normelor PSI, răspunzând pentru pagubele provenite din incendiu, dacă nu va dovedi că incendiul a provenit din caz fortuit sau forță majoră;

j) locatarul este obligat, sub sancțiunea plății de daune-interese și a suportării oricăror alte cheltuieli să-i notifice locatorului necesitatea reparațiilor care sunt în sarcina sa;

k) să nu subînchirieze sau să înstrăineze în orice formă către terți imobilul închiriat;

l) să nu execute nici un fel de reparații sau modificări în imobilul închiriat sau la instalațiile aferente, fără acordul proprietarului;

m) chiriașul se obligă să nu tulbure desfășurarea celorlalte activități din zonă;

n) chiriașul îl va înștiința imediat pe proprietar despre orice acțiune a unei terțe persoane care îi tulbură folosința;

o) pe toată durata închirierii să păstreze în bune condiții bunurile închiriate, precum și accesoriile acestora, să nu le degradeze sau deterioreze;

Pe toată durata închirierii, chiriașul va suporta cheltuielile referitoare la folosirea utilităților pentru folosința bunurilor închiriate: apă, energie electrică, energie termică, telefon etc.

Art.9. Chiriașul este obligat să suporte toate amenziile și penalitățile primite de la organele abilitate, conform legii.

Art.10. Părțile semnatare ale contractului convin ca acesta să fie reziliat de drept, la inițiativa proprietarului, în condițiile când, prin acte normative ale organelor centrale se va interzice închirierea acestui imobil sau când se va reglementa un alt mod de folosire a lui.

Obligațiile proprietarului

Art.11. Proprietarul are următoarele obligații:

- a) să predea chiriașului imobilul închiriat ce face obiectul contractului de închiriere, pe bază de Protocol de predare-primire în maxim 30 de zile de la data constituirii garanției;
- b) să încaseze chiria, în conformitate cu dispozițiile contractului de închiriere;
- c) să beneficieze de garanția constituită (contravaloarea a două chirii lunare) în sumă de 1528,80 lei.
- d) să mențină bunul în stare corespunzătoare de folosință pe toată durata închirierii, potrivit destinației sale, și să suporte cheltuielile reparațiilor necesare în acest scop;
- e) să controleze executarea obligațiilor titularului dreptului de închiriere și respectarea condițiilor închirierii, având dreptul să constate, ori de câte ori este nevoie, fără a stânjeni folosința bunului de către titularul dreptului de închiriere, starea integrității bunului și destinația în care este folosit;
- f) să asigure folosința netulburată a bunului pe tot timpul închirierii;
- g) de asemenea, proprietarul garantează pe chiriaș că bunul închiriat nu este sechestrat, scos din circuitul civil, ipotecat sau gajat;
- h) să nu îl tulbure pe **chiriaș** în exercițiul drepturilor rezultate din prezentul contract de închiriere;
- i) să notifice **chiriașului** apariția oricăror împrejurări de natură să aducă atingere drepturilor **chiriașului**;
- j) să preia imobilul, ce face obiectul închirierii, pe bază de Protocol de predare-primire.

VII. RĂSPUNDEREA CONTRACTUALĂ:

- Pentru neîndeplinirea sau îndeplinirea necorespunzătoare a obligațiilor prevăzute în contract, părțile răspund potrivit legislației în vigoare și clauzelor contractuale.
- Pentru nerespectarea obligațiilor prevăzute în acest contract, partea în culpă datorează celeilalte părți, daunele care vor fi constatate de către o persoană autorizată în acest sens.
- Dacă nu își îndeplinește obligațiile pe care și le-a asumat în contract, chiriașul va plăti proprietarului daune corespunzătoare prejudiciului produs.
- În situația în care una dintre părți denunță contractul înainte de expirarea termenului, partea care denunță contractul va plăti despăgubiri care se stabilesc de instanța de judecată.

VIII. ÎNCETAREA ȘI REZILIEREA CONTRACTULUI:

Art.12. Contractul de închiriere încetează în următoarele situații:

- a) la expirarea termenului pentru care a fost încheiat, dacă părțile nu decid prelungirea acestuia;
- b) înainte de termen, prin acordul de voință al părților;
- c) prin reziliere;
- d) din orice alte cauze prevăzute de lege;
- e) în cazul pieirii bunului închiriat.

Art.13. Rezilierea sau încetarea contractului în condițiile convenite de părți, nu va avea nici un efect asupra obligațiilor de plată deja scadente între părțile contractante.

Art.14. (1) Rezilierea contractului de închiriere înainte de termenul stabilit se face în următoarele situații:

a) la cererea chiriașului, cu condiția notificării prealabile într-un termen de minimum 60 de zile;

b) la cererea proprietarului, atunci când:

- chiriașul nu a achitat chiria sau a achitat-o cu o întârziere de peste 90 de zile calendaristice de la emiterea facturilor;
- chiriașul a pricinuit stricăciuni imobilului și oricăror altor bunuri aferente lui;
- chiriașul nu a respectat clauzele contractuale;
- chiriașul nu a achitat cheltuielile legate de utilități conform datelor prezentate anterior, cel puțin 3 luni consecutiv de la data când au fost facturate. Achitarea ulterioară a acestora nu dă dreptul chiriașului de a rămâne în imobilul închiriat;
- în cazul imposibilității obiective a chiriașului de a utiliza imobilul potrivit scopului pentru care a fost închiriat;
- la inițiativa proprietarului, în condițiile când, prin acte normative ale organelor centrale se va interzice închirierea acestui imobil sau când se va reglementa un alt mod de folosire a lui.

(2) Chiriașul va putea cere rezilierea contractului în cazul neîndeplinirii obligațiilor asumate de **proprietar**.

IX.LITIGII:

Art.15. Litigiile de orice fel ce decurg din executarea prezentului contract de închiriere, dacă nu se rezolvă pe cale amiabilă, sunt de competența instanțelor judecătorești de drept comun.

Art.16. Dacă o anumită clauză va fi anulată de instanță, contractul rămâne valabil cu privire la celelalte prevederi.

X.ALTE CLAUZE:

Art.17. În momentul încetării sau rezilierii contractului, proprietarul va proceda la întreruperea utilităților.

Art.18. În cazul schimbării adresei sediului sau a altor date (telefon, fax, etc.), chiriașului îi revine obligația să aducă în scris la cunoștința proprietarului toate modificările făcute, în termen de cel mult 5 zile de la apariția acestora. În caz contrar toate comunicările scrise se consideră legal făcute la adresa indicată inițial de chiriaș în prezentul contract.

Art.19. Toate notificările și comunicările adresate unei părți vor fi făcute în limba română, prin scrisoare recomandată cu confirmare de primire, prin curier sau fax, cu confirmarea expedierii acestora la adresele specificate mai jos sau la altă adresă comunicată în timp util. Pentru **proprietar** : Consiliul Județean Olt, B-dul. A.I.Cuza, nr.14, Slatina, județul Olt.

Pentru **chiriaș** :

XI.FORȚA MAJORĂ:

Art.20.(1) Părțile sunt exonerate de răspunderile derivând din prezentul contract în situația producerii unor evenimente ce pot fi considerate legal, cazuri de forță majoră sau cazuri fortuite.

(2) Prin forță majoră, în sensul prezentului contract de închiriere, se înțelege o împrejurare externă cu caracter excepțional, fără relație cu lucrul care a provocat dauna sau cu însușirile sale naturale, absolut invincibilă și absolut imprezvizibilă. Cazul de forță majoră se dovedește și se comunică celelalte părți conform legislației în vigoare.

(3) Cazurile de forță majoră exonerează de răspundere pe chiriaș de consecințele nerespectării obligațiilor contractuale, pe durata cât forța majoră acționează, dacă chiriașul a notificat cazul de forță majoră proprietarului în termen de 24 ore de la data apariției acestuia.

(4) Blocajul financiar (incapacitatea de plată momentană sau lipsa de lichidități) al chiriașului nu constituie caz de forță majoră și nici caz fortuit.

(5) Prin caz fortuit, în sensul prezentului contract de închiriere, se înțeleg acele împrejurări care au intervenit și au condus la producerea prejudiciului și care nu implică vinovăția stabilită în cadru juridic, dar care nu întrunesc caracteristicile forței majore.

Art. 21. Prezentul contract este supus și va fi interpretat potrivit legilor din România.

Art.22. Anexele nr. 1 și 2 fac parte integrantă din prezentul contract și se încheie în același număr de exemplare ca și contractul.

Art.23. *Orice modificare a clauzelor prezentului contract se va face prin acte adiționale semnate de toate părțile semnatare ale contractului de închiriere.*

Art.24. Prezentul contract va intra în vigoare la data semnării *Protocolului de predare-primire* a imobilului închiriat.

Prezentul contract a fost încheiat astăzi _____ la sediul Consiliului Județean Olt, din municipiul Slatina, în 2 exemplare originale în limba română, unul pentru proprietar și unul pentru chiriaș, fiecare parte atestând că se află în posesia unui exemplar.

**PROPRIETAR,
UAT JUDEȚUL OLT
prin CONSILIUL JUDEȚEAN OLT
PREȘEDINTE,
Marius OPRESCU**

CHIRIAȘ,
.....

Director Executiv
Direcția Buget-Finanțe
Constanța DUMITRU

Director Executiv
Direcția Tehnică și Investiții
Cornel MOTOI

Șef serviciu
Juridic-Contencios
Alin-George RUȚĂ

Șef serviciu
Administrația Patrimoniului,
Unitatea Județeană pentru Monitorizarea
Serviciilor Publice de Utilități Publice și
Autoritatea Județeană de Transport
Costinel NETCU

PLAN PARTER CORP C1
Str. Centura Basarabilor, nr. 8, Slatina, judetul Olt

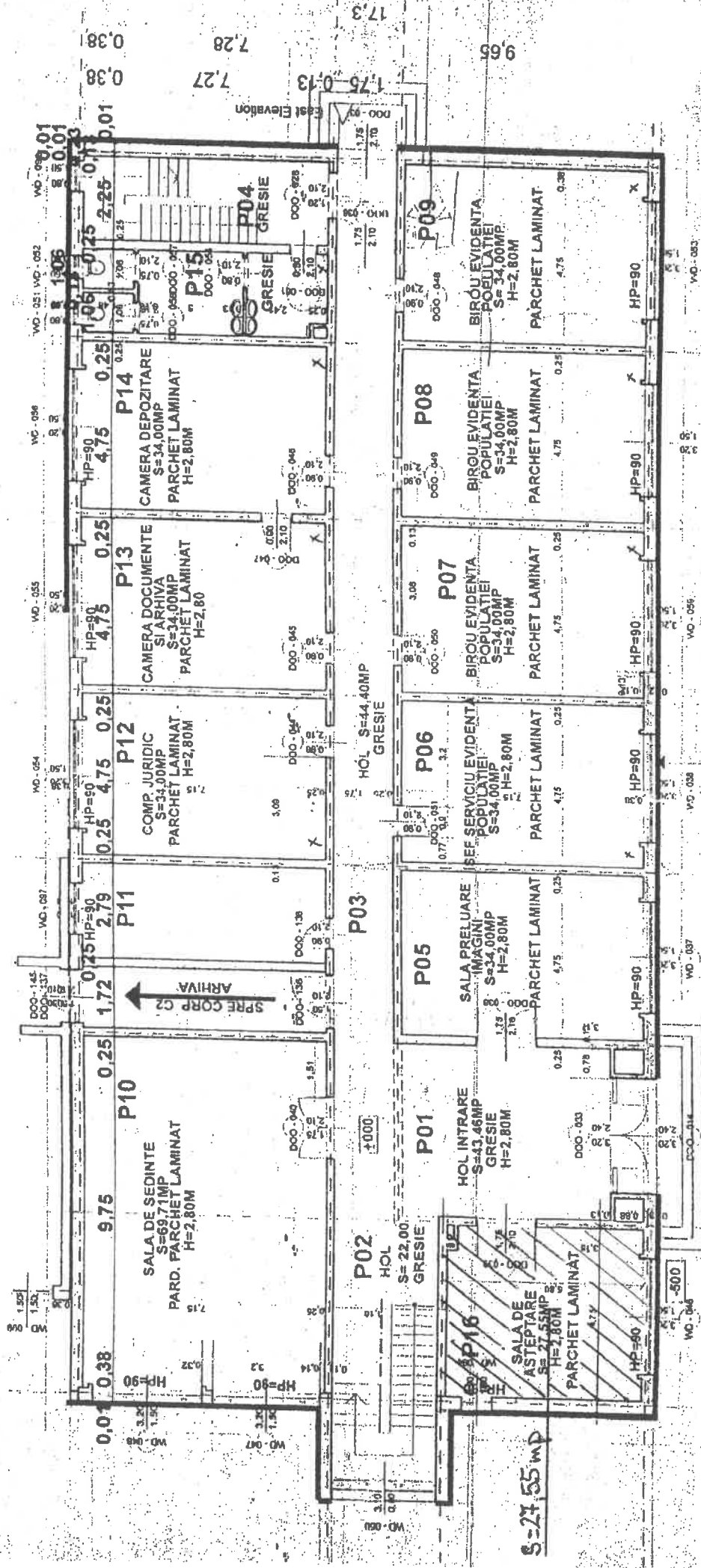

Şef Serviciu
Costinel NĒTCU

OFERTANTUL _____
(denumirea/numele)

Formular nr.5
la Caietul de sarcini

ÎMPUTERNICIRE DE REPREZENTARE

Oferta....., împuternicim pe
_____, ce se legitimează cu CI Seria _____

Nr. _____, să depună documente la procedura de atribuire a contractului a unor spații în suprafață totală de 95,55 mp din imobilul „Clădire birouri”, (Corp A, P+2), situat în municipiul Slatina, str. Centura Basarabilor, nr. 8, județul Olt, aflat în domeniul public al Județului Olt și în administrarea Consiliului Județean Olt.

Numele în clar: _____

Semnătura și ștampila: _____

în calitate de: _____

REFERAT DE APROBARE
la Proiectul de Hotărâre cu privire la aprobarea închirierii prin licitație publică a unor spații dintr-un imobil aflat în domeniul public al Județului Olt și în administrarea Consiliului Județean Olt

Conform art. 173 alin. (1) lit. c) din Ordonanța de urgență a Guvernului nr. 57/2019 privind Codul administrativ, cu modificările și completările ulterioare, „Consiliul județean administrează domeniul public și privat al județului”, iar conform art. 108 lit. c), „Consiliile locale și consiliile județene hotărăsc, în condițiile prevăzute în partea a V-a a prezentului cod, ca bunurile ce aparțin domeniului public sau privat, local sau județean, după caz, să fie:

- a) date în administrarea instituțiilor publice și regiilor autonome din subordinea unității administrativ-teritoriale care le are în proprietate;
- b) concesionate;
- c) închiriate;**
- d) date în folosință gratuită instituțiilor de utilitate publică;
- e) valorificate prin alte modalități prevăzute de lege.

Prin adresa nr. 29423 din 14.12.2021, înregistrată la Consiliul Județean Olt sub nr. 13414/21.12.2021 Consiliul Local al Municipiului Slatina - Serviciul Public Comunitar Local de Evidență a Persoanelor și-a exprimat intenția închirierii unor spații cu o suprafață cuprinsă între 90-100 mp din imobilul situat în str. Centura Basarabilor, nr.8, destinația acestora fiind de birouri în care Compartimentul Evidența Persoanelor din cadrul Serviciului Public Comunitar Local de Evidență a Persoanelor să își desfășoare activitatea.

Deoarece Consiliul Local al Municipiului Slatina nu este instituție de utilitate publică, astfel cum este aceasta definită de Codul administrativ și de Ordonanța Guvernului nr. 26/2000, nu se poate adopta o hotărâre prin care spațiile solicitate să îi fie atribuite în folosință gratuită, iar închirierea spațiilor respective se poate face numai prin licitație publică.

Astfel, prin proiectul de hotărâre se propune închirierea prin licitație publică a unor spații în suprafață totală de 95,55 mp, din imobilul „Clădire birouri”(Corp A, P+2) situat în municipiul Slatina, str. Centura Basarabilor, nr. 8, județul Olt, aflat în domeniul public al Județului Olt și în administrarea Consiliului Județean Olt. Spațiile sus menționate sunt înscrise în CF nr. 52599 Slatina, nr. cadastral C1 - 52599 și sunt delimitate conform Anexelor nr 1 și 2 la proiectul de hotărâre. Valoarea de inventar pentru spațiile ce fac obiectul închirierii este de 104.275,63 lei și a fost stabilită având în vedere Raportul de evaluare nr. 1569/16.12.2019, înregistrat la Consiliul Județean Olt sub nr. 14271/16.12.2019, întocmit de S.C. ESD Expert Oprea S.R.L., fiind calculată astfel :

- valoarea totală de inventar pentru imobilul „Clădire birouri” (Corp A, P+2) cu S.c.=.628,00 mp și S.d.=1854,00 mp este de 2.023.310,00 lei, respectiv 1091,32 lei/mp. → 95,55 mp X 1091,32 lei/mp = 104.275,63 lei.

Imobilul „Clădire birouri” (Corp A, P+2) este situat în municipiul Slatina, str. Centura Basarabilor, nr. 8, județul Olt, și se află înscris la poziția nr. 1124 din Anexa nr. 1 - Inventarul bunurilor care aparțin domeniului public al județului Olt la Hotărârea Guvernului nr.1355/2001, cu modificările și completările ulterioare, are regim de înălțime P+2, iar spațiile a căror închiriere se dorește sunt amplasate la parterul și etajul 1 ale imobilului anterior menționat.

Închirierea spațiilor se face cu destinația desfășurare activități administrative.

Durata închirierii este de 10 ani, cu posibilitatea prelungirii prin acordul scris al părților, după aprobarea prelungirii prin hotărâre de consiliu județean. În lipsa acordului scris al părților, contractul de locațiune încetează de plin drept fără a se considera că operează tacita relocațiune.

Prețul de pornire al licitației publice pentru închirierea spațiilor sus menționate este calculat pe baza tarifelor stabilite prin Hotărârea Consiliului Județean Olt nr. 186 din 22.12.2021 cu privire la stabilirea tarifelor de bază lunare pe metru pătrat la chiriile pentru spațiile din fondul locativ cu altă destinație decât cea de locuință aflate în domeniul public sau privat al județului, precum și cu privire la stabilirea tarifului de închiriere a sălii de conferințe a Consiliului Județean Olt, pentru anul 2022.

Prețul de pornire al licitației publice este în sumă de 764,40 lei/lună, (valoare fără TVA), calculat astfel: 95,55 mp x 8 lei/mp/lună = 764,40 lei/lună (valoare fără TVA).

Condițiile de participare la licitație și modul de desfășurare a licitației publice sunt stabilite prin *Documentația de atribuire* prevăzută în Anexa nr. 3 la proiectul de hotărâre.

Valoarea adjudecată va fi achitată sub formă de chirie și va fi precizată în contractul de închiriere ce va fi încheiat, pe baza contractului cadru ce face parte integrantă din documentația de atribuire, între UAT Județul Olt prin Consiliul Județean Olt în calitate de proprietar și adjudecatarul licitației.

Contractul de închiriere se încheie cu ofertantul declarat câștigător numai după împlinirea unui termen de 20 de zile calendaristice de la data realizării în scris a comunicărilor către toți ofertanții, despre deciziile referitoare la atribuirea contractului.

Proiectul de hotărâre propune, totodată mandatarea Președintelui Consiliului Județean Olt sau a unei persoane împuternicită de acesta, să semneze contractul de închiriere, între UAT Județul Olt prin Consiliul Județean Olt în calitate de proprietar și adjudecatarul licitației.

Predarea-primirea spațiilor închiriate se face pe bază de proces-verbal încheiat în termen de maxim 30 de zile de la data constituirii garanției, între UAT Județul Olt prin Consiliul Județean Olt, în calitate de proprietar, și adjudecatarul licitației, prin grija Direcției Economice Buget-Finanțe și Direcției Tehnice și Investiții - Serviciul Administrarea Patrimoniului, Unitatea Județeană pentru Monitorizarea Serviciilor Comunitare de Utilități Publice și Autoritatea Județeană de Transport, din cadrul aparatului de specialitate al Consiliului Județean Olt.

Având în vedere că proiectul de hotărâre cu privire la aprobarea închirierii prin licitație publică a unor spații dintr-un imobil aflat în domeniul public al Județului Olt și în administrarea Consiliului Județean Olt, a fost întocmit cu respectarea prevederilor legale în vigoare, propunem aprobarea acestuia în forma în care a fost prezentat.

INIȚIATOR
PREȘEDINTELE CONSILIULUI JUDEȚEAN OLT
Marius OPRESCU

CONSILIUL JUDETEAN OLT
Direcția Economică, Buget - Finanțe
Direcția Tehnică și Investiții
Serviciul Achiziții, Licitații, Contractări
Nr. 556/18.01.2022

AVIZAT

VICEPREȘEDINTE
Virgil DELUREANU

VICEPREȘEDINTE
Ionuț Cătălin IVAN

RAPORT

la Proiectul de Hotărâre cu privire la aprobarea închirierii prin licitație publică a unor spații dintr-un imobil aflat în domeniul public al Județului Olt și din administrarea Consiliului Județean Olt

Prin adresa nr. 29423 din 14.12.2021, înregistrată la Consiliul Județean Olt sub nr. 13414/21.12.2021 Consiliul Local al Municipiului Slatina - Serviciul Public Comunitar Local de Evidență a Persoanelor și-a exprimat intenția închirierii unor spații cu o suprafață cuprinsă între 90-100 mp din imobilul situat în str. Centura Basarabilor, nr.8, destinația acestora fiind de birouri în care Compartimentul Evidență Persoanelor din cadrul Serviciului Public Comunitar Local de Evidență a Persoanelor să își desfășoare activitatea.

Deoarece Consiliul Local al Municipiului Slatina nu este instituție de utilitate publică, astfel cum este aceasta definită de Codul administrativ și de Ordonanța Guvernului nr. 26/2000, nu se poate adopta o hotărâre prin care spațiile solicitate să îi fie atribuite în folosință gratuită, iar închirierea spațiilor respective se poate face numai prin licitație publică.

Conform art. 173 alin. (1) lit. c) din Ordonanța de urgență a Guvernului nr. 57/2019 privind Codul administrativ, cu modificările și completările ulterioare, „Consiliul județean administrează domeniul public și privat al județului”, iar conform art. 108 lit. c), „Consiliile locale și consiliile județene hotărăsc, în condițiile prevăzute în partea a V-a a prezentului cod, ca bunurile ce aparțin domeniului public sau privat, local sau județean, după caz, să fie:

- a) date în administrarea instituțiilor publice și regiilor autonome din subordinea unității administrativ-teritoriale care le are în proprietate;

- b) concesionate;
- c) **închiriate**;
- d) date în folosință gratuită instituțiilor de utilitate publică;
- e) valorificate prin alte modalități prevăzute de lege .

Prin proiectul de hotărâre se propune închirierea prin licitație publică a unor spații în suprafață totală de 95,55 mp, din imobilul „Clădire birouri” (Corp A, P+2) situat în municipiul Slatina, str. Centura Basarabilor, nr. 8, județul Olt, aflat în domeniul public al Județului Olt și în administrarea Consiliului Județean Olt. Spațiile sus menționate sunt înscrise în CF nr. 52599 Slatina, nr. cadastral C1 - 52599 și sunt delimitate conform Anexelor nr 1 și 2 la proiectul de hotărâre. Valoarea de inventar pentru spațiile ce fac obiectul închirierii este de 104.275,63 lei și a fost stabilită având în vedere Raportul de evaluare nr. 1569/16.12.2019, înregistrat la Consiliul Județean Olt sub nr. 14271/16.12.2019, întocmit de S.C. ESD Expert Oprea S.R.L., fiind calculată astfel :

- valoarea totală de inventar pentru imobilul „Clădire birouri” (Corp A, P+2) cu S.c.=.628,00 mp și S.d.=1854,00 mp este de 2.023.310,00 lei, respectiv 1091,32 lei/mp. → 95,55 mp X 1091,32 lei/mp = 104.275,63 lei.

Imobilul „Clădire birouri” (Corp A, P+2) este situat în municipiul Slatina, str. Centura Basarabilor, nr. 8, județul Olt, și se află înscris la poziția nr. 1124 din Anexa nr. 1 - Inventarul bunurilor care aparțin domeniului public al județului Olt la Hotărârea Guvernului nr.1355/2001, cu modificările și completările ulterioare, are regim de înălțime P+2, iar spațiile a căror închiriere se dorește sunt amplasate la parterul și etajul 1 ale imobilului anterior menționat.

Închirierea spațiilor se face cu destinația desfășurare activități administrative.

Durata închirierii este de 10 ani, cu posibilitatea prelungirii prin acordul scris al părților, după aprobarea prelungirii prin hotărâre de consiliu județean. În lipsa acordului scris al părților, contractul de locațiune încetează de plin drept fără a se considera că operează tacita relocațiune.

Prețul de pornire al licitației publice pentru închirierea spațiilor sus menționate este calculat pe baza tarifelor stabilite prin Hotărârea Consiliului Județean Olt nr. 186 din 22.12.2021 cu privire la stabilirea tarifelor de bază lunare pe metru pătrat la chiriile pentru spațiile din fondul locativ cu altă destinație decât cea de locuință aflate în domeniul public sau privat al județului, precum și cu privire la stabilirea tarifului de închiriere a sălii de conferințe a Consiliului Județean Olt, pentru anul 2022.

Prețul de pornire al licitației publice este în sumă de 764,40 lei/lună, (valoare fără TVA), calculat astfel: 95,55 mp x 8 lei/mp/lună = 764,40 lei/lună (valoare fără TVA).

Condițiile de participare la licitație și modul de desfășurare a licitației publice sunt stabilite prin *Documentația de atribuire* prevăzută în Anexa nr. 3 la proiectul de hotărâre.

Valoarea adjudecată va fi achitată sub formă de chirie și va fi precizată în contractul de închiriere ce va fi încheiat, pe baza contractului cadru ce face parte integrantă din documentația de atribuire, între UAT Județul Olt prin Consiliul Județean Olt în calitate de proprietar și adjudecatarul licitației.

Contractul de închiriere se încheie cu ofertantul declarat câștigător numai după împlinirea unui termen de 20 de zile calendaristice de la data realizării în scris a comunicărilor către toți ofertanții, despre deciziile referitoare la atribuirea contractului.

Proiectul de hotărâre propune, totodată mandatarea Președintelui Consiliului Județean Olt sau a unei persoane împuternicită de acesta, să semneze contractul de închiriere, între UAT Județul Olt prin Consiliul Județean Olt în calitate de proprietar și adjudecatarul licitației.

Predarea-primirea spațiilor închiriate se face pe bază de proces-verbal încheiat în termen de maxim 30 de zile de la data constituirii garanției, între UAT Județul Olt prin Consiliul Județean Olt, în calitate de proprietar, și adjudecatarul licitației, prin grija Direcției Economice Buget-Finanțe și Direcției Tehnice și Investiții - Serviciul Administrarea Patrimoniului, Unitatea Județeană pentru Monitorizarea Serviciilor Comunitare de Utilități Publice și Autoritatea Județeană de Transport, din cadrul aparatului de specialitate al Consiliului Județean Olt.

Având în vedere că proiectul de hotărâre cu privire la aprobarea închirierii prin licitație publică a unor spații dintr-un imobil aflat în domeniul public al Județului Olt și în administrarea Consiliului Județean Olt, a fost întocmit cu respectarea prevederilor legale în vigoare, propunem aprobarea acestuia în forma în care a fost prezentat.

Director Executiv
Cornel MOTOI

Director Executiv
Constanța DUMITRU

Șef Serviciu
Juridic – Contencios
Alin-George RUȚĂ

Șef Serviciu
Achiziții, Licitații, Contractări
Vasilică PĂTRAȘCU

Șef Serviciu
Administrarea Patrimoniului,
Unitatea Județeană pentru Monitorizarea
Serviciilor Comunitare de Utilități Publice
și Autoritatea Județeană de Transport
Costinel NETCU

M.I./2.ex.