



# ROMÂNIA

## CONSILIUL JUDEȚEAN OLT

Nr.13/21.01.2021

Bd. A. I. Cuza Nr.14-SLATINA-Județul Olt-Cod 0500•Tel:0249/43.10.80• Fax: 0249/43.11.22

### HOTĂRÂRE

- PROIECT -

**cu privire la aprobarea organigramei și statului de funcții ale centrului rezidențial pentru persoane adulte cu handicap "Centrul de Îngrijire și Asistență Șopârlița", serviciu social cu cazare fără personalitate juridică în structura Direcției Generale de Asistență Socială și Protecția Copilului Olt**

#### Având în vedere:

- **Referatul de aprobare nr.671/21.01.2021 al Președintelui Consiliului Județean Olt;**
- **Adresa** Direcției Generale de Asistență Socială și Protecția Copilului Olt nr.447/05.01.2021, înregistrată la Consiliul Județean Olt sub nr.85/05.01.2021;
- **prevederile Hotărârii Consiliului Județean Olt nr.88/26.05.2016** cu privire la aprobarea reorganizării Direcției Generale de Asistență Socială și Protecția Copilului Olt; aprobarea organigramei, numărului de personal și statului de funcții pentru Direcția Generală de Asistență Socială și Protecția Copilului Olt; aprobarea organigramelor, numărului de personal și statelor de funcții pentru unitățile subordonate Direcției Generale de Asistență Socială și Protecția Copilului Olt; aprobarea regulamentelor de organizare și funcționare pentru Direcția Generală de Asistență Socială și Protecția Copilului Olt și pentru unitățile subordonate, cu modificările și completările ulterioare;
- **prevederile Hotărârii Consiliului Județean Olt nr.64/29.03.2018** cu privire la aprobarea reorganizării Direcției Generale de Asistență Socială și Protecția Copilului Olt – aparatul propriu; aprobarea numărului de posturi, a organigramei, a statului de funcții și a Regulamentului de organizare și funcționare ale Direcției Generale de Asistență Socială și Protecția Copilului Olt – aparatul propriu, cu modificările ulterioare;
- **prevederile Hotărârii Consiliului Județean Olt nr.148/26.09.2019** cu privire la aprobarea organigramei și statului de funcții ale Direcției Generale de Asistență Socială și Protecția Copilului Olt – aparat propriu, cu modificările ulterioare;
- **prevederile art.1 și Anexa nr.4 (Planul de restructurare al Centrului de îngrijire și asistență Șopârlița)** la Hotărârea Consiliului Județean Olt nr.38/27.02.2020 cu privire la aprobarea Planurilor de restructurare a centrelor rezidențiale pentru persoanele adulte cu dizabilități cu o capacitate mai mare de 50 de locuri din structura Direcției Generale de Asistență Socială și Protecția Copilului Olt;
- **prevederile Hotărârii Consiliului Județean Olt nr.....** cu privire la înființarea centrului rezidențial pentru persoane adulte cu handicap "Centrul de Îngrijire și Asistență Șopârlița" ca serviciu social cu cazare fără personalitate juridică în structura Direcției Generale de Asistență Socială și Protecția Copilului Olt, prin restructurarea "Centrului de Îngrijire și Asistență Șopârlița";
- **prevederile art.51 din Legea nr.448/2006** privind protecția și promovarea drepturilor persoanelor cu handicap, republicată, cu modificările și completările ulterioare;

- prevederile art.1, art.2 alin.(1), (2) și (5), art.112 și art.113 alin.(1) și (2) din Legea asistenței sociale nr.292/2011, cu modificările și completările ulterioare;
- prevederile art.I pct.7 și art.II din Ordonanța de urgență a Guvernului nr.69/2018 pentru modificarea și completarea Legii nr.448/2006 privind protecția și promovarea drepturilor persoanelor cu handicap;
- prevederile Standardelor specifice minime obligatorii de calitate pentru servicii sociale cu cazare de tip Centru de abilitare și reabilitare pentru persoane adulte cu dizabilități, Centru pentru viață independentă pentru persoane adulte cu dizabilități, Centru de îngrijire și asistență pentru persoane adulte cu dizabilități, înscrise în anexa nr.1 la Ordinul ministrului muncii și justiției sociale nr.82/2019;
- prevederile Metodologiei de elaborare a planului de restructurare a centrelor rezidențiale pentru persoanele adulte cu handicap aprobată prin Decizia Președintelui Autorității Naționale pentru Persoanele cu Dizabilități nr.878/2018,

În temeiul art.173 alin.(1) lit.a) și d), alin.(2) lit.c) și alin.(5) lit.b), art.182 alin.(1) și alin.(4) coroborat cu art.139 alin.(1) și art.196 alin.(1) lit.a) din Ordonanța de urgență a Guvernului nr.57/2019 privind Codul administrativ, cu modificările și completările ulterioare

### **CONSILIUL JUDEȚEAN OLT adoptă prezenta hotărâre.**

**Art. 1. Se aprobă organigrama și statul de funcții ale centrului rezidențial pentru persoane adulte cu handicap "Centrul de Îngrijire și Asistență Șopârlița", serviciu social cu cazare fără personalitate juridică în structura Direcției Generale de Asistență Socială și Protecția Copilului Olt, prevăzute în anexele nr.1 și 2, care fac parte integrantă din prezenta hotărâre.**

**Art. 2. La data intrării în vigoare a prezentei hotărâri, Anexele nr.6 și nr.33 la Hotărârea Consiliului Județean Olt nr.88/26.05.2016, cu modificările și completările ulterioare, precum și orice altă prevedere contrară își încetează aplicabilitatea.**

**Art. 3. Prezenta hotărâre se comunică Direcției Economice, Buget-Finanțe și Serviciului Resurse Umane și Managementul Unităților Sanitare din cadrul aparatului de specialitate al Consiliului Județean Olt, Direcției Generale de Asistență Socială și Protecția Copilului Olt în vederea aducerii la îndeplinire, Președintelui Consiliului Județean Olt și Instituției Prefectului – Județul Olt.**

**INIȚIATOR  
PREȘEDINTELE CONSILIULUI JUDEȚEAN OLT  
Marius OPRESCU**

**AVIZAT  
Secretar General al Județului  
Marinela-Elena ILIE**

# ORGANIGRAMA

Anexa nr.1 la Proiectul de Hotărâre al  
Consiliului Județean Olt nr.

## CONSILIUL JUDEȚEAN OLT

### DIRECȚIA GENERALĂ DE ASISTENȚĂ SOCIALĂ ȘI PROTECȚIA COPILULUI OLT

CENTRUL DE ÎNGRIJIRE ȘI ASISTENȚĂ ȘOPĂRLIȚA  
NR. POSTURI = 60

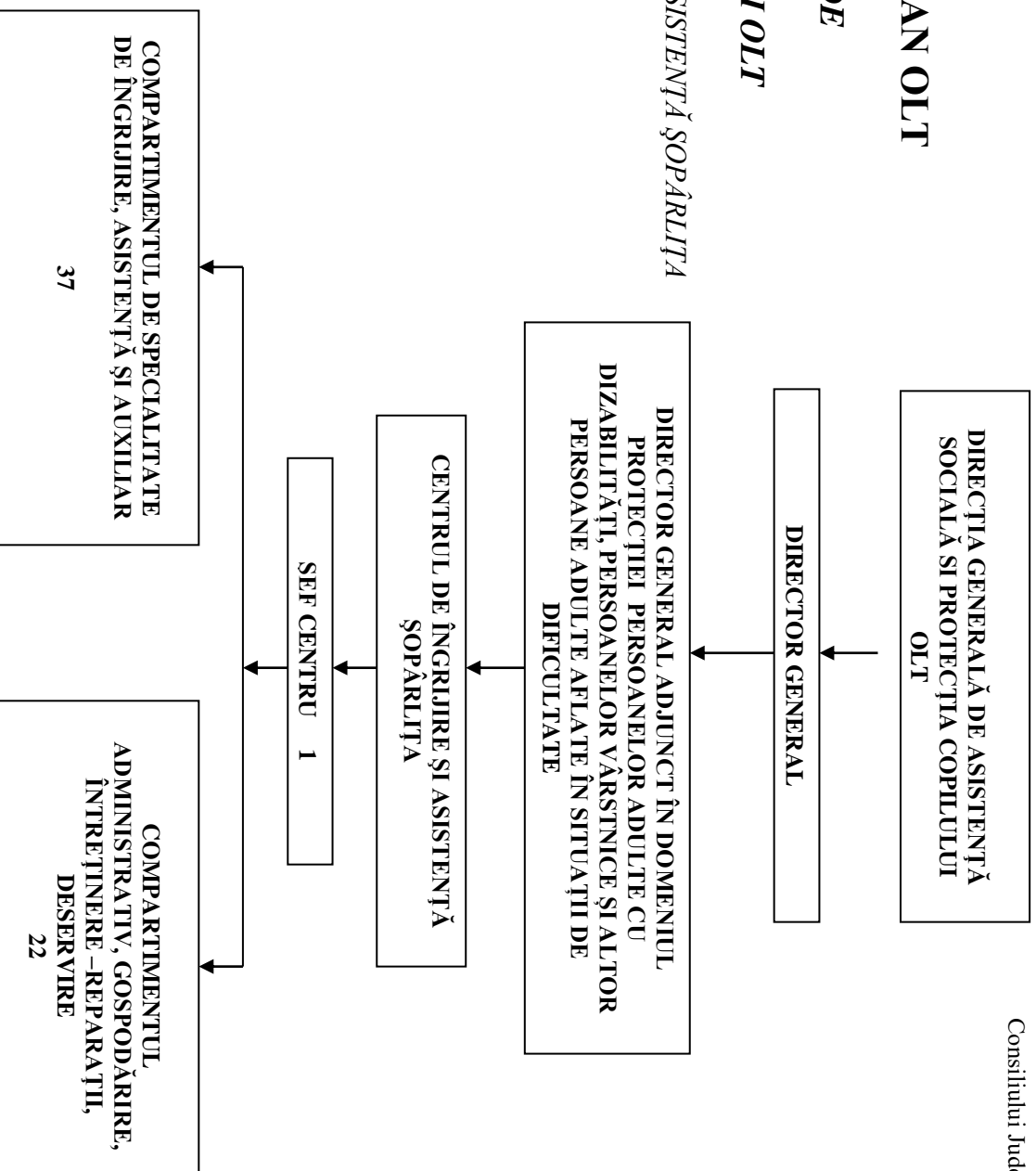

**ȘEF SERVICIU,**  
Serviciul Resurse Umane și  
Managementul Unităților Sanitare  
Angela NICOLAE

**STAT DE FUNCȚII**

| Nr. crt. | Numele și prenumele | Structura   | Funcția aferentă personalului contractual |                           | Gradul/treapta profesională | Nivelul studiilor | Observații |
|----------|---------------------|---|---|---------------------------|-----------------------------|-------------------|------------|
|          |                     |   | Conducere                                 | Execuție                  |                             |                   |            |
| 0        | 1                   | 2   | 3   | 4                         | 5                           | 6                 | 7          |
| 1        |                     | Conducere   | Șef de centru                             |                           | II                          | S                 |            |
| 2        |                     | Compartimentul de specialitate, de îngrijire, asistență și auxiliar |   | Psiholog                  | Practicant                  | S                 |            |
| 3        |                     |   |   | Asistent social           | Principal                   | S                 |            |
| 4        |                     |   |   | Kinetoterapeut            | Principal                   | S                 |            |
| 5        |                     |   |   | Medic                     | Specialist                  | S                 |            |
| 6        |                     |   |   | Instructor de ergoterapie | Principal                   | M                 |            |
| 7        |                     |   |   | Maseur                    | Principal                   | M                 |            |
| 8        |                     |   |   | Asistent medical          | Principal                   | PL                |            |
| 9        |                     |   |   | Asistent medical          | Principal                   | PL                |            |
| 10       |                     |   |   | Asistent medical          | Principal                   | PL                |            |
| 11       |                     |   |   | Asistent medical          | Principal                   | PL                |            |
| 12       |                     |   |   | Asistent medical          |                             | PL                |            |
| 13       |                     |   |   | Asistent medical          | Principal                   | PL                |            |
| 14       |                     |   |   | Asistent medical          | Principal                   | PL                |            |
| 15       |                     |   |   | Asistent medical          |                             | PL                |            |
| 16       |                     |   |   | Infirmieră                |                             | G                 |            |
| 17       |                     |   |   | Infirmieră                |                             | G                 |            |
| 18       |                     |   |   | Infirmieră                |                             | G                 |            |
| 19       |                     |   |   | Infirmieră                |                             | G                 |            |
| 20       |                     |   |   | Infirmieră                |                             | G                 |            |

|    |        |   |  |                    |          |   |  |
|----|--------|---|--|--------------------|----------|---|--|
| 21 |        |   |  | Infirmieră         |          | G |  |
| 22 |        |   |  | Infirmieră         |          | G |  |
| 23 |        |   |  | Infirmieră         |          | G |  |
| 24 |        |   |  | Infirmieră         |          | G |  |
| 25 |        |   |  | Infirmieră         |          | G |  |
| 26 |        |   |  | Infirmieră         |          | G |  |
| 27 |        |   |  | Infirmieră         |          | G |  |
| 28 |        |   |  | Infirmieră         |          | G |  |
| 29 |        |   |  | Infirmieră         |          | G |  |
| 30 |        |   |  | Infirmieră         |          | G |  |
| 31 |        |   |  | Infirmieră         |          | G |  |
| 32 |        |   |  | Infirmieră         |          | G |  |
| 33 |        |   |  | Infirmieră         |          | G |  |
| 34 |        |   |  | Infirmieră         |          | G |  |
| 35 |        |   |  | Infirmieră         |          | G |  |
| 36 |        |   |  | Infirmieră         |          | G |  |
| 37 |        |   |  | Infirmieră         | Debutant | G |  |
| 38 |        |   |  | Infirmieră         | Debutant | G |  |
| 39 |        | Compartimentul administrativ, gospodărire, întreținere-reparații, deservire |  | Administrator      | I        | M |  |
| 40 |        |   |  | Magaziner          |          | M |  |
| 41 |        |   |  | Funcționar         |          | M |  |
| 42 |        |   |  | Funcționar         |          | M |  |
| 43 |        |   |  | Spălătoreasă       |          | G |  |
| 44 |        |   |  | Muncitor calificat | I        | G |  |
| 45 |        |   |  | Muncitor calificat | I        | G |  |
| 46 |        |   |  | Muncitor calificat | I        | G |  |
| 47 |        |   |  | Muncitor calificat | I        | G |  |
| 48 |        |   |  | Muncitor calificat | I        | G |  |
| 49 |        |   |  | Muncitor calificat | I        | G |  |
| 50 |        |   |  | Muncitor calificat | III      | G |  |
| 51 |        |   |  | Muncitor calificat | I        | G |  |
| 52 |        |   |  | Muncitor calificat | IV       | G |  |
| 53 |        |   |  | Muncitor calificat | IV       | G |  |
| 54 | Vacant |   |  | Muncitor           | IV       | G |  |

|            |  |  |  |            |  |   |  |
|------------|--|--|--|------------|--|---|--|
|            |  |  |  | calificat  |  |   |  |
| 55         |  |  |  | Îngrijitor |  | G |  |
| 56         |  |  |  | Îngrijitor |  | G |  |
| 57         |  |  |  | Îngrijitor |  | G |  |
| 58         |  |  |  | Îngrijitor |  | G |  |
| 59         |  |  |  | Îngrijitor |  | G |  |
| 60         |  |  |  | Îngrijitor |  | G |  |
| TOTAL = 60 |  |  |  |            |  |   |  |

**ȘEF SERVICIU,  
Serviciul Resurse Umane și  
Managementul Unităților Sanitare  
Angela NICOLAE**



# ROMÂNIA

## CONSILIUL JUDEȚEAN OLT

Nr.671/21.01.2021

Bd.A.I.Cuza Nr.14-SLATINA-Județul Olt-Cod 230025•Tel:0249/43.10.80• Fax: 0249/43.11.22

### REFERAT DE APROBARE

la Proiectul de hotărâre cu privire la aprobarea organigramei și statului de funcții ale centrului rezidențial pentru persoane adulte cu handicap "Centrul de Îngrijire și Asistență Șopârlița", serviciu social cu cazare fără personalitate juridică în structura Direcției Generale de Asistență Socială și Protecția Copilului Olt

Prin proiectul de hotărâre se propune aprobarea organigramei și statului de funcții ale centrului rezidențial pentru persoane adulte cu handicap "Centrul de Îngrijire și Asistență Șopârlița", serviciu social cu cazare fără personalitate juridică în structura Direcției Generale de Asistență Socială și Protecția Copilului Olt.

#### I. CADRUL LEGAL PRIVIND ORGANIZAREA ȘI FUNCȚIONAREA DIRECȚIEI GENERALE DE ASISTENȚĂ SOCIALĂ ȘI PROTECȚIA COPILULUI OLT

Prin **Legea asistenței sociale nr.292/2011**, cu modificările și completările ulterioare, este reglementat cadrul general de organizare, funcționare și finanțare a sistemului național de asistență socială în România.

Potrivit prevederilor art.2 alin.(1) și (2) din **Legea asistenței sociale nr.292/2011**, cu modificările și completările ulterioare, sistemul național de asistență socială reprezintă ansamblul de instituții, măsuri și acțiuni prin care statul, reprezentat de autoritățile administrației publice centrale și locale, precum și societatea civilă intervin pentru prevenirea, limitarea sau înlăturarea efectelor temporare ori permanente ale situațiilor care pot genera marginalizarea sau excluderea socială a persoanei, familiei, grupurilor ori comunităților.

Sistemul național de asistență socială intervine subsidiar sau, după caz, complementar sistemelor de asigurări sociale și se compune din sistemul de beneficii de asistență socială și sistemul de servicii sociale.

**Conform prevederilor art.112 alin.(1) din Legea asistenței sociale nr.292/2011**, cu modificările și completările ulterioare, pentru asigurarea aplicării politicilor sociale în domeniul protecției copilului, familiei, persoanelor vârstnice, persoanelor cu dizabilități, precum și altor persoane, grupuri sau comunități aflate în nevoie socială, **autoritățile administrației publice locale au atribuții privind administrarea și acordarea beneficiilor de asistență socială și a serviciilor sociale.**

**Atribuțiile principale ale autorităților administrației publice locale privind administrarea și acordarea beneficiilor de asistență socială și a serviciilor sociale sunt prevăzute la art.112 alin.(2) și alin.(3) din Legea asistenței sociale nr.292/2011**, cu modificările și completările ulterioare.

Potrivit prevederilor art.113 alin.(1) și (2) din **Legea asistenței sociale nr.292/2011**, cu modificările și completările ulterioare, în aplicarea atribuțiilor prevăzute la art.112 **autoritățile administrației publice locale înființează structuri specializate denumite servicii publice de asistență socială și organizează, în aparatul de specialitate al consiliului județean/al primarului, compartimentul responsabil de contractarea serviciilor sociale.**

Serviciile publice de asistență socială se organizează în subordinea consiliilor județene, consiliilor locale ale sectoarelor municipiului București și Consiliului General al Municipiului București, la nivel de direcție generală.

**Direcția Generală de Asistență Socială și Protecția Copilului Olt** este o instituție publică cu personalitate juridică, înființată în subordinea Consiliului Județean Olt, care realizează la nivel județean, măsurile de asistență socială în domeniul protecției copilului, familiei, persoanelor singure, persoanelor vârstnice, persoanelor cu handicap, precum și a oricăror persoane aflate în nevoie.

Prin hotărâre a Consiliului Județean Olt se aprobă structura organizatorică, numărul de personal, regulamentul de organizare și funcționare precum și finanțarea Direcției Generale de Asistență Socială și Protecția Copilului Olt.

## **II. STRUCTURA ORGANIZATORICĂ ACTUALĂ A DIRECȚIEI GENERALE DE ASISTENȚĂ SOCIALĂ ȘI PROTECȚIA COPILULUI OLT**

### **II.1. STRUCTURA ORGANIZATORICĂ ACTUALĂ A APARATULUI PROPRIU AL DIRECȚIEI GENERALE DE ASISTENȚĂ SOCIALĂ ȘI PROTECȚIA COPILULUI OLT**

Prin Hotărârea Consiliului Județean Olt nr.148/26.09.2019, cu modificările ulterioare, au fost aprobate organigrama și statul de funcții ale Direcției Generale de Asistență Socială și Protecția Copilului Olt – aparat propriu.

Ulterior, prin Hotărârea Consiliului Județean Olt nr.46/27.02.2020 a fost aprobată o nouă organigramă, organigrama aprobată prin Hotărârea Consiliului Județean Olt nr.148/26.09.2019, cu modificările ulterioare, încetându-și aplicabilitatea.

### **II.2. SERVICIILE SOCIALE DIN STRUCTURA DIRECȚIEI GENERALE DE ASISTENȚĂ SOCIALĂ ȘI PROTECȚIA COPILULUI OLT**

Prin Hotărârea Consiliului Județean Olt nr.88/26.05.2016 s-au aprobat: reorganizarea Direcției Generale de Asistență Socială și Protecția Copilului Olt; organigrama, numărul de personal și statul de funcții pentru Direcția Generală de Asistență Socială și Protecția Copilului Olt – aparatul propriu; organigramele, numărul de personal și statele de funcții pentru unitățile subordonate Direcției Generale de Asistență Socială și Protecția Copilului Olt; regulamentele de organizare și funcționare pentru Direcția Generală de Asistență Socială și Protecția Copilului Olt – aparatul propriu și pentru unitățile subordonate.

Ulterior, hotărârea menționată mai sus a fost modificată și completată prin mai multe Hotărâri ale Consiliului Județean Olt, ultima fiind **Hotărârea Consiliului Județean Olt nr.192/17.12.2020**.

În structura Direcției Generale de Asistență Socială și Protecția Copilului Olt sunt următoarele servicii sociale cu și fără cazare, fără personalitate juridică:

1. Casele de tip familial „Luminița” Slatina ;
2. Casele de tip familial „Sf. Andrei” Slatina ;
3. Casele de tip familial „Mugurel” Slatina ;
4. Casele de tip familial „Sf. Valentin” Slatina ;
5. Casele de tip familial „Sf. Mihail” Caracal ;
6. Casele de tip familial „Sf. Nicolae” Caracal ;
7. Casele de tip familial „Sf. Maria” Balș ;
8. Casele de tip familial „Sf. Elena” Corabia ;
9. Centrul de zi de recuperare pentru copii cu dizabilități Slatina ;
10. Centrul de zi de recuperare pentru copii cu dizabilități Caracal ;
11. Centrul maternal „Adelina” Slatina;
12. Complexul servicii „Sf. Ștefan” Slatina;
13. Complexul servicii Slatina;
14. Complexul servicii „Amicii” Slatina ;
15. Complexul servicii „Sf. Elena” Corabia;
16. Complexul servicii persoane adulte Slatina ;
17. Complexul servicii persoane adulte Corabia ;
18. Centrul de îngrijire și asistență Spineni ;
19. Centrul de îngrijire și asistență Șopârlița ;
20. Centrul de îngrijire și asistență Băbiciu ;
21. Căminul pentru persoane vârstnice Fălcoiu ;



- 22. Centrul de recuperare și reabilitare Cezieni;
- 23. Centrul de abilitare și reabilitare Caracal;
- 24. Centrul de abilitare și reabilitare Drăgănești-Olt;
- 25. Complexul servicii pentru persoane adulte cu dizabilități și alte persoane aflate în situații de nevoie Slatina.

Regulamentul de organizare și funcționare al Direcției Generale de Asistență Socială și Protecția Copilului Olt – aparatul propriu, a fost aprobat prin Hotărârea Consiliului Județean Olt nr.64/29.03.2018, a fost modificat și înlocuit cu **Regulamentul înscris în anexa la Hotărârea Consiliului Județean Olt nr.117/26.07.2018** și modificat prin Hotărârea Consiliului Județean Olt nr.46/27.02.2020.

### **III. ÎNFIINȚAREA CENTRULUI REZIDENȚIAL PENTRU PERSOANE ADULTE CU HANDICAP "CENTRUL DE ÎNGRIJIRE ȘI ASISTENȚĂ ȘOPÂRLIȚA" CA SERVICIU SOCIAL CU CAZARE FĂRĂ PERSONALITATE JURIDICĂ ÎN STRUCTURA DIRECȚIEI GENERALE DE ASISTENȚĂ SOCIALĂ ȘI PROTECȚIA COPILULUI OLT, PRIN RESTRUCTURAREA "CENTRULUI DE ÎNGRIJIRE ȘI ASISTENȚĂ ȘOPÂRLIȚA"**

Prin Proiectul de Hotărâre al Consiliului Județean Olt nr.149/22.09.2020 ce urmează a fi supus aprobării în ședința Consiliului Județean Olt din data de 28.01.2021, au fost propuse următoarele:

- **înființarea centrului rezidențial pentru persoane adulte cu handicap "Centrul de Îngrijire și Asistență Șopârlița" ca serviciu social cu cazare fără personalitate juridică în structura Direcției Generale de Asistență Socială și Protecția Copilului Olt, prin restructurarea centrului rezidențial pentru persoane adulte cu handicap "Centrul de Îngrijire și Asistență Șopârlița", cu reducerea capacității de la 60 la 50 de locuri și păstrarea denumirii centrului, conform Planului de restructurare al Centrului de Îngrijire și Asistență Șopârlița, înscris în anexa nr.4 la Hotărârea Consiliului Județean Olt nr.38/27.02.2020;**
  - funcționarea serviciului social "Centrul de Îngrijire și Asistență Șopârlița" se realizează cu respectarea standardelor specifice minime de calitate obligatorii pentru serviciile sociale destinate persoanelor adulte cu dizabilități, aprobate prin Ordinul ministrului muncii și justiției sociale nr.82/2019;
  - sediul "Centrului de Îngrijire și Asistență Șopârlița" este în comuna Șopârlița, str.Aleea Căminului, nr.1, județul Olt;
- **aprobarea Regulamentului de organizare și funcționare al "Centrului de Îngrijire și Asistență Șopârlița" – serviciu social cu cazare fără personalitate juridică din structura Direcției Generale de Asistență Socială și Protecția Copilului Olt, conform anexei la proiectul de hotărâre;**
- **încetarea aplicabilității Anexei nr.64 la Hotărârea Consiliului Județean Olt nr.88/26.05.2016, cu modificările și completările ulterioare.**

Autoritatea Națională pentru Drepturile Persoanelor cu Dizabilități, Copii și Adopții a avizat înființarea centrului rezidențial pentru persoane adulte cu handicap "Centrul de Îngrijire și Asistență Șopârlița" ca serviciu social cu cazare fără personalitate juridică în structura Direcției Generale de Asistență Socială și Protecția Copilului Olt cu avizul nr.29140/08.12.2020 înregistrat la Direcția Generală de Asistență Socială și Protecția Copilului Olt sub nr.63309/16.12.2020.

Prin Adresa nr.447/05.01.2021, înregistrată la Consiliul Județean Olt sub nr.85/05.01.2021, Direcția Generală de Asistență Socială și Protecția Copilului Olt înaintează referatul nr.64379/SMCA/22.12.2020 privind propunerea de înființare a Centrului de Îngrijire și Asistență Șopârlița, în structura Direcției Generale de Asistență Socială și Protecția Copilului Olt, cu o capacitate de 50 de locuri și avizul ANDPDCA nr.29140/ANDPDCA/DPDD/MI/MC/08.12.2020 privind înființarea Centrului de Îngrijire și Asistență Șopârlița.

Tot prin adresa mai sus menționată Direcția Generală de Asistență Socială și Protecția Copilului Olt solicită următoarele:

1. înființarea Centrului de Îngrijire și Asistență Șopârlița, fără personalitate juridică, din structura DGASPC OLT, cu o capacitate de 50 locuri, cu sediul în comuna Șopârlița, strada Aleea Căminului nr.1, județul Olt;
2. aprobarea structurii de personal (organigramei) pentru Centrul de Îngrijire și Asistență Șopârlița, conform anexei nr.1 la adresă;
3. aprobarea regulamentului de organizare și funcționare pentru Centrul de Îngrijire și Asistență Șopârlița, conform anexei nr.2 la adresă;

4. aprobarea statului de funcții pentru Centrul de Îngrijire și Asistență Șopârlița, conform anexei nr.3 la adresă.

Având în vedere cele expuse mai sus, se supune aprobării Consiliului Județean Olt Proiectul de Hotărâre cu privire la aprobarea organigramei și statului de funcții ale **centrului rezidențial pentru persoane adulte cu handicap "Centrul de Îngrijire și Asistență Șopârlița", serviciu social cu cazare fără personalitate juridică în structura Direcției Generale de Asistență Socială și Protecția Copilului Olt.**

#### IV. PROPUNERI FINALE

Având în vedere:

- **Adresa** Direcției Generale de Asistență Socială și Protecția Copilului Olt nr.447/05.01.2021, înregistrată la Consiliul Județean Olt sub nr.85/05.01.2021;
- **prevederile Hotărârii Consiliului Județean Olt nr.88/26.05.2016** cu privire la aprobarea reorganizării Direcției Generale de Asistență Socială și Protecția Copilului Olt; aprobarea organigramei, numărului de personal și statului de funcții pentru Direcția Generală de Asistență Socială și Protecția Copilului Olt; aprobarea organigramelor, numărului de personal și statelor de funcții pentru unitățile subordonate Direcției Generale de Asistență Socială și Protecția Copilului Olt; aprobarea regulamentelor de organizare și funcționare pentru Direcția Generală de Asistență Socială și Protecția Copilului Olt și pentru unitățile subordonate, cu modificările și completările ulterioare;
- **prevederile Hotărârii Consiliului Județean Olt nr.64/29.03.2018** cu privire la aprobarea reorganizării Direcției Generale de Asistență Socială și Protecția Copilului Olt – aparat propriu; aprobarea numărului de posturi, a organigramei, a statului de funcții și a Regulamentului de organizare și funcționare ale Direcției Generale de Asistență Socială și Protecția Copilului Olt – aparatul propriu, cu modificările ulterioare;
- **prevederile Hotărârii Consiliului Județean Olt nr.148/26.09.2019** cu privire la aprobarea organigramei și statului de funcții ale Direcției Generale de Asistență Socială și Protecția Copilului Olt – aparat propriu, cu modificările ulterioare;
- **prevederile art.1 și Anexa nr.4 (Planul de restructurare al Centrului de îngrijire și asistență Șopârlița)** la Hotărârea Consiliului Județean Olt nr.38/27.02.2020 cu privire la aprobarea Planurilor de restructurare a centrelor rezidențiale pentru persoanele adulte cu dizabilități cu o capacitate mai mare de 50 de locuri din structura Direcției Generale de Asistență Socială și Protecția Copilului Olt;
- **prevederile Hotărârii Consiliului Județean Olt nr.....** cu privire la aprobarea înființării centrului rezidențial pentru persoane adulte cu handicap "Centrul de Îngrijire și Asistență Șopârlița" ca serviciu social cu cazare fără personalitate juridică în structura Direcției Generale de Asistență Socială și Protecția Copilului Olt, prin restructurarea "Centrului de Îngrijire și Asistență Șopârlița";
- **prevederile art.51 din Legea nr.448/2006** privind protecția și promovarea drepturilor persoanelor cu handicap, republicată, cu modificările și completările ulterioare;
- **prevederile art.1, art.2 alin.(1), (2) și (5), art.112 și art.113 alin.(1) și (2) din Legea asistenței sociale nr.292/2011**, cu modificările și completările ulterioare;
- **prevederile art.I pct.7 și art.II din Ordonanța de urgență a Guvernului nr.69/2018** pentru modificarea și completarea Legii nr.448/2006 privind protecția și promovarea drepturilor persoanelor cu handicap;
- **prevederile Standardelor specifice minime obligatorii de calitate pentru servicii sociale cu cazare de tip Centru de abilitare și reabilitare pentru persoane adulte cu dizabilități, Centru pentru viață independentă pentru persoane adulte cu dizabilități, Centru de îngrijire și asistență pentru persoane adulte cu dizabilități**, înscrise în anexa nr.1 la Ordinul ministrului muncii și justiției sociale nr.82/2019;
- **prevederile Metodologiei de elaborare a planului de restructurare a centrelor rezidențiale pentru persoanele adulte cu handicap aprobată prin Decizia Președintelui Autorității Naționale pentru Persoanele cu Dizabilități nr.878/2018**,

prin proiectul de hotărâre se propun următoarele:

- **aprobarea organigramei și statului de funcții ale centrului rezidențial pentru persoane adulte cu handicap "Centrul de Îngrijire și Asistență Șopârlița", serviciu social cu cazare fără personalitate juridică în structura Direcției Generale de Asistență Socială și Protecția Copilului Olt, conform anexelor nr.1 și nr.2 la proiectul de hotărâre;**

- **încetarea aplicabilității prevederilor Anexelor nr.6 și nr.33 la Hotărârea Consiliului Județean Olt nr.88/26.05.2016, cu modificările și completările ulterioare, precum și a oricăror prevederi contrare.**

**Proiectul de hotărâre îndeplinește condițiile prevăzute de lege și propun aprobarea lui în forma prezentată.**

**INIȚIATOR  
PREȘEDINTELE CONSILIULUI JUDEȚEAN OLT  
Marius OPRESCU**

## **RAPORT**

**la Proiectul de hotărâre cu privire la aprobarea organigramei și statului de funcții ale centrului rezidențial pentru persoane adulte cu handicap "Centrul de Îngrijire și Asistență Șopârlița", serviciu social cu cazare fără personalitate juridică în structura Direcției Generale de Asistență Socială și Protecția Copilului Olt**

### **I. CADRUL LEGAL PRIVIND ORGANIZAREA ȘI FUNCȚIONAREA DIRECȚIEI GENERALE DE ASISTENȚĂ SOCIALĂ ȘI PROTECȚIA COPILULUI OLT**

**Prin Legea asistenței sociale nr.292/2011, cu modificările și completările ulterioare, este reglementat** cadrul general de organizare, funcționare și finanțare a sistemului național de asistență socială în România.

Potrivit prevederilor art.2 alin.(1) și (2) din **Legea asistenței sociale nr.292/2011**, cu modificările și completările ulterioare, sistemul național de asistență socială reprezintă ansamblul de instituții, măsuri și acțiuni prin care statul, reprezentat de autoritățile administrației publice centrale și locale, precum și societatea civilă intervin pentru prevenirea, limitarea sau înlăturarea efectelor temporare ori permanente ale situațiilor care pot genera marginalizarea sau excluderea socială a persoanei, familiei, grupurilor ori comunităților.

Sistemul național de asistență socială intervine subsidiar sau, după caz, complementar sistemelor de asigurări sociale și se compune din sistemul de beneficii de asistență socială și sistemul de servicii sociale.

**Conform prevederilor art.112 alin.(1) din Legea asistenței sociale nr.292/2011**, cu modificările și completările ulterioare, pentru asigurarea aplicării politicilor sociale în domeniul protecției copilului, familiei, persoanelor vârstnice, persoanelor cu dizabilități, precum și altor persoane, grupuri sau comunități aflate în nevoie socială, **autoritățile administrației publice locale au atribuții privind administrarea și acordarea beneficiilor de asistență socială și a serviciilor sociale.**

**Atribuțiile principale ale autorităților administrației publice locale privind administrarea și acordarea beneficiilor de asistență socială și a serviciilor sociale sunt prevăzute la art.112 alin.(2) și alin.(3) din Legea asistenței sociale nr.292/2011**, cu modificările și completările ulterioare.

**Potrivit prevederilor art.113 alin.(1) și (2) din Legea asistenței sociale nr.292/2011**, cu modificările și completările ulterioare, în aplicarea atribuțiilor prevăzute la art.112 **autoritățile administrației publice locale înființează structuri specializate denumite servicii publice de asistență socială și organizează, în aparatul de specialitate al consiliului județean/al primarului, compartimentul responsabil de contractarea serviciilor sociale.**

Serviciile publice de asistență socială se organizează în subordinea consiliilor județene, consiliilor locale ale sectoarelor municipiului București și Consiliului General al Municipiului București, **la nivel de direcție generală.**

**Direcția Generală de Asistență Socială și Protecția Copilului Olt** este o instituție publică cu personalitate juridică, înființată în subordinea Consiliului Județean Olt, care realizează la nivel județean, măsurile de asistență socială în domeniul protecției copilului, familiei, persoanelor singure, persoanelor vârstnice, persoanelor cu handicap, precum și a oricăror persoane aflate în nevoie.

Prin hotărâre a Consiliului Județean Olt se aprobă structura organizatorică, numărul de personal, regulamentul de organizare și funcționare precum și finanțarea Direcției Generale de Asistență Socială și Protecția Copilului Olt.

### **II. STRUCTURA ORGANIZATORICĂ ACTUALĂ A DIRECȚIEI GENERALE DE ASISTENȚĂ SOCIALĂ ȘI PROTECȚIA COPILULUI OLT**

#### **II.1. STRUCTURA ORGANIZATORICĂ ACTUALĂ A APARATULUI PROPRIU AL DIRECȚIEI GENERALE DE ASISTENȚĂ SOCIALĂ ȘI PROTECȚIA COPILULUI OLT**

Prin Hotărârea Consiliului Județean Olt nr.148/26.09.2019, cu modificările ulterioare, au fost aprobate organigrama și statul de funcții ale Direcției Generale de Asistență Socială și Protecția Copilului Olt – aparat propriu.

Ulterior, prin Hotărârea Consiliului Județean Olt nr.46/27.02.2020 a fost aprobată o nouă organigramă, organigrama aprobată prin Hotărârea Consiliului Județean Olt nr.148/26.09.2019, cu modificările ulterioare, încetându-și aplicabilitatea.

## **II.2. SERVICIILE SOCIALE DIN STRUCTURA DIRECȚIEI GENERALE DE ASISTENȚĂ SOCIALĂ ȘI PROTECȚIA COPILULUI OLT**

Prin Hotărârea Consiliului Județean Olt nr.88/26.05.2016 s-au aprobat: reorganizarea Direcției Generale de Asistență Socială și Protecția Copilului Olt; organigrama, numărul de personal și statul de funcții pentru Direcția Generală de Asistență Socială și Protecția Copilului Olt – aparatul propriu; organigramele, numărul de personal și statele de funcții pentru unitățile subordonate Direcției Generale de Asistență Socială și Protecția Copilului Olt; regulamentele de organizare și funcționare pentru Direcția Generală de Asistență Socială și Protecția Copilului Olt – aparatul propriu și pentru unitățile subordonate.

Ulterior, hotărârea menționată mai sus a fost modificată și completată prin mai multe Hotărâri ale Consiliului Județean Olt, ultima fiind **Hotărârea Consiliului Județean Olt nr.192/17.12.2020.**

În structura Direcției Generale de Asistență Socială și Protecția Copilului Olt sunt următoarele servicii sociale cu și fără cazare, fără personalitate juridică:

1. Casele de tip familial „Luminița” Slatina ;
2. Casele de tip familial „Sf. Andrei” Slatina ;
3. Casele de tip familial „Mugurel” Slatina ;
4. Casele de tip familial „Sf. Valentin” Slatina ;
5. Casele de tip familial „Sf. Mihail” Caracal ;
6. Casele de tip familial „Sf. Nicolae” Caracal ;
7. Casele de tip familial „Sf. Maria” Balș ;
8. Casele de tip familial „Sf. Elena” Corabia ;
9. Centrul de zi de recuperare pentru copii cu dizabilități Slatina ;
10. Centrul de zi de recuperare pentru copii cu dizabilități Caracal ;
11. Centrul maternal „Adelina” Slatina;
12. Complexul servicii „Sf. Ștefan” Slatina;
13. Complexul servicii Slatina;
14. Complexul servicii „Amicii” Slatina ;
15. Complexul servicii „Sf. Elena” Corabia;
16. Complexul servicii persoane adulte Slatina ;
17. Complexul servicii persoane adulte Corabia ;
18. Centrul de îngrijire și asistență Spineni ;
19. Centrul de îngrijire și asistență Șopârlița ;
20. Centrul de îngrijire și asistență Băbiciu ;
21. Căminul pentru persoane vârstnice Fălcoiu ;
22. Centrul de recuperare și reabilitare Cezieni;
23. Centrul de abilitare și reabilitare Caracal;
24. Centrul de abilitare și reabilitare Drăgănești-Olt;
25. Complexul servicii pentru persoane adulte cu dizabilități și alte persoane aflate în situații de nevoie Slatina.

Regulamentul de organizare și funcționare al Direcției Generale de Asistență Socială și Protecția Copilului Olt – aparatul propriu, a fost aprobat prin Hotărârea Consiliului Județean Olt nr.64/29.03.2018, a fost modificat și înlocuit cu **Regulamentul înscris în anexa la Hotărârea Consiliului Județean Olt nr.117/26.07.2018** și modificat prin Hotărârea Consiliului Județean Olt nr.46/27.02.2020.

### **III. ÎNFIINȚAREA CENTRULUI REZIDENȚIAL PENTRU PERSOANE ADULTE CU HANDICAP ”CENTRUL DE ÎNGRIJIRE ȘI ASISTENȚĂ ȘOPÂRLIȚA” CA SERVICIU SOCIAL CU CAZARE FĂRĂ PERSONALITATE JURIDICĂ ÎN STRUCTURA DIRECȚIEI GENERALE DE ASISTENȚĂ SOCIALĂ ȘI PROTECȚIA COPILULUI OLT, PRIN RESTRUCTURAREA ”CENTRULUI DE ÎNGRIJIRE ȘI ASISTENȚĂ ȘOPÂRLIȚA”**

Prin Proiectul de Hotărâre al Consiliului Județean Olt nr.149/22.09.2020 ce urmează a fi supus aprobării în ședința Consiliului Județean Olt din data de 28.01.2021, au fost propuse următoarele:

- **înființarea centrului rezidențial pentru persoane adulte cu handicap "Centrul de Îngrijire și Asistență Șopârlița" ca serviciu social cu cazare fără personalitate juridică în structura Direcției Generale de Asistență Socială și Protecția Copilului Olt, prin restructurarea centrului rezidențial pentru persoane adulte cu handicap "Centrul de Îngrijire și Asistență Șopârlița", cu reducerea capacității de la 60 la 50 de locuri și păstrarea denumirii centrului, conform Planului de restructurare al Centrului de Îngrijire și Asistență Șopârlița, înscris în anexa nr.4 la Hotărârea Consiliului Județean Olt nr.38/27.02.2020;**
- **funcționarea serviciului social "Centrul de Îngrijire și Asistență Șopârlița" se realizează cu respectarea standardelor specifice minime de calitate obligatorii pentru serviciile sociale destinate persoanelor adulte cu dizabilități, aprobate prin Ordinul ministrului muncii și justiției sociale nr.82/2019;**
- **sediul "Centrului de Îngrijire și Asistență Șopârlița" este în comuna Șopârlița, str.Aleea Căminului, nr.1, județul Olt;**
- **aprobarea Regulamentului de organizare și funcționare al "Centrului de Îngrijire și Asistență Șopârlița" – serviciu social cu cazare fără personalitate juridică din structura Direcției Generale de Asistență Socială și Protecția Copilului Olt, conform anexei la proiectul de hotărâre;**
- **încetarea aplicabilității Anexei nr.64 la Hotărârea Consiliului Județean Olt nr.88/26.05.2016, cu modificările și completările ulterioare.**

Autoritatea Națională pentru Drepturile Persoanelor cu Dizabilități, Copii și Adopții a avizat înființarea centrului rezidențial pentru persoane adulte cu handicap "Centrul de Îngrijire și Asistență Șopârlița" ca serviciu social cu cazare fără personalitate juridică în structura Direcției Generale de Asistență Socială și Protecția Copilului Olt cu avizul nr.29140/08.12.2020 înregistrat la Direcția Generală de Asistență Socială și Protecția Copilului Olt sub nr.63309/16.12.2020.

Prin Adresa nr.447/05.01.2021, înregistrată la Consiliul Județean Olt sub nr.85/05.01.2021, Direcția Generală de Asistență Socială și Protecția Copilului Olt înaintează referatul nr.64379/SMCA/22.12.2020 privind propunerea de înființare a Centrului de Îngrijire și Asistență Șopârlița, în structura Direcției Generale de Asistență Socială și Protecția Copilului Olt, cu o capacitate de 50 de locuri și avizul ANDPDCA nr.29140/ANDPDCA/DPDD/MI/MC/08.12.2020 privind înființarea Centrului de Îngrijire și Asistență Șopârlița.

Tot prin adresa mai sus menționată Direcția Generală de Asistență Socială și Protecția Copilului Olt solicită următoarele:

1. **înființarea Centrului de Îngrijire și Asistență Șopârlița, fără personalitate juridică, din structura DGASPC OLT, cu o capacitate de 50 locuri, cu sediul în comuna Șopârlița, strada Aleea Căminului nr.1, județul Olt;**
2. **aprobarea structurii de personal (organigramei) pentru Centrul de Îngrijire și Asistență Șopârlița, conform anexei nr.1 la adresă;**
3. **aprobarea regulamentului de organizare și funcționare pentru Centrul de Îngrijire și Asistență Șopârlița, conform anexei nr.2 la adresă;**
4. **aprobarea statului de funcții pentru Centrul de Îngrijire și Asistență Șopârlița, conform anexei nr.3 la adresă.**

Având în vedere cele expuse mai sus, se supune aprobării Consiliului Județean Olt Proiectul de Hotărâre cu privire la aprobarea organigramei și statului de funcții ale **centrului rezidențial pentru persoane adulte cu handicap "Centrul de Îngrijire și Asistență Șopârlița", serviciu social cu cazare fără personalitate juridică în structura Direcției Generale de Asistență Socială și Protecția Copilului Olt.**

#### **IV. PROPUNERI FINALE**

**Având în vedere:**

- **Adresa** Direcției Generale de Asistență Socială și Protecția Copilului Olt nr.447/05.01.2021, înregistrată la Consiliul Județean Olt sub nr.85/05.01.2021;
- **prevederile Hotărârii Consiliului Județean Olt nr.88/26.05.2016** cu privire la aprobarea reorganizării Direcției Generale de Asistență Socială și Protecția Copilului Olt; aprobarea organigramei, numărului de personal și statului de funcții pentru Direcția Generală de Asistență Socială și Protecția Copilului Olt; aprobarea organigramelor, numărului de

personal și statelor de funcții pentru unitățile subordonate Direcției Generale de Asistență Socială și Protecția Copilului Olt; aprobarea regulamentelor de organizare și funcționare pentru Direcția Generală de Asistență Socială și Protecția Copilului Olt și pentru unitățile subordonate, cu modificările și completările ulterioare;

- **prevederile Hotărârii Consiliului Județean Olt nr.64/29.03.2018** cu privire la aprobarea reorganizării Direcției Generale de Asistență Socială și Protecția Copilului Olt – aparat propriu; aprobarea numărului de posturi, a organigramei, a statului de funcții și a Regulamentului de organizare și funcționare ale Direcției Generale de Asistență Socială și Protecția Copilului Olt – aparatul propriu, cu modificările ulterioare;
- **prevederile Hotărârii Consiliului Județean Olt nr.148/26.09.2019** cu privire la aprobarea organigramei și statului de funcții ale Direcției Generale de Asistență Socială și Protecția Copilului Olt – aparat propriu, cu modificările ulterioare;
- **prevederile art.1 și Anexa nr.4 (Planul de restructurare al Centrului de îngrijire și asistență Șopârlița)** la Hotărârea Consiliului Județean Olt nr.38/27.02.2020 cu privire la aprobarea Planurilor de restructurare a centrelor rezidențiale pentru persoanele adulte cu dizabilități cu o capacitate mai mare de 50 de locuri din structura Direcției Generale de Asistență Socială și Protecția Copilului Olt;
- **prevederile Hotărârii Consiliului Județean Olt nr.....** cu privire la aprobarea înființării centrului rezidențial pentru persoane adulte cu handicap ”Centrul de Îngrijire și Asistență Șopârlița” ca serviciu social cu cazare fără personalitate juridică în structura Direcției Generale de Asistență Socială și Protecția Copilului Olt, prin restructurarea ”Centrului de Îngrijire și Asistență Șopârlița”;
- **prevederile art.51 din Legea nr.448/2006** privind protecția și promovarea drepturilor persoanelor cu handicap, republicată, cu modificările și completările ulterioare;
- **prevederile art.1, art.2 alin.(1), (2) și (5), art.112 și art.113 alin.(1) și (2) din Legea asistenței sociale nr.292/2011**, cu modificările și completările ulterioare;
- **prevederile art.I pct.7 și art.II din Ordonanța de urgență a Guvernului nr.69/2018** pentru modificarea și completarea Legii nr.448/2006 privind protecția și promovarea drepturilor persoanelor cu handicap;
- **prevederile Standardelor specifice minime obligatorii de calitate pentru servicii sociale cu cazare de tip Centru de abilitare și reabilitare pentru persoane adulte cu dizabilități, Centru pentru viață independentă pentru persoane adulte cu dizabilități, Centru de îngrijire și asistență pentru persoane adulte cu dizabilități**, înscrise în anexa nr.1 la Ordinul ministrului muncii și justiției sociale nr.82/2019;
- **prevederile Metodologiei de elaborare a planului de restructurare a centrelor rezidențiale pentru persoanele adulte cu handicap aprobată prin Decizia Președintelui Autorității Naționale pentru Persoanele cu Dizabilități nr.878/2018**,

prin proiectul de hotărâre se propun următoarele:

- **aprobarea organigramei și statului de funcții ale centrului rezidențial pentru persoane adulte cu handicap ”Centrul de Îngrijire și Asistență Șopârlița”, serviciu social cu cazare fără personalitate juridică în structura Direcției Generale de Asistență Socială și Protecția Copilului Olt, conform anexelor nr.1 și nr.2 la proiectul de hotărâre;**
- **încetarea aplicabilității prevederilor Anexelor nr.6 și nr.33 la Hotărârea Consiliului Județean Olt nr.88/26.05.2016**, cu modificările și completările ulterioare, precum și a oricăror prevederi contrare.

**ȘEF SERVICIU,**  
**Serviciul Juridic - Contencios**  
**Ana - Venera ȘTEFĂNESCU**

**ȘEF SERVICIU,**  
**Serviciul Resurse Umane și**  
**Managementul Unităților Sanitare**  
**Angela NICOLAE**