



Nr. 217/06.12.2024

Bd. A.I. Cuza - Nr. 14 -SLATINA-Județul Olt - Cod 230025 • Tel : 0249 / 43.10.80 - 43.11.01 - 43.28.07 • Fax : 43.11.22

HOTĂRÂRE

-PROIECT-

cu privire la aprobarea reorganizării Direcției Județene de Evidență a Persoanelor Olt, aprobarea organigramei, statului de funcții și Regulamentului de Organizare și Funcționare ale Direcției Județene de Evidență a Persoanelor Olt

Având în vedere:

- Referatul de aprobare nr. 14361/06.12.2024 al Președintelui Consiliului Județean Olt;
- adresa Instituției Prefectului Județul Olt nr.23075/29.03.2024, înregistrată la Consiliul Județean Olt sub nr.4044/02.04.2024;
- Nota de fundamentare nr. 4364/13.11.2024 înaintată de Direcția Județeană de Evidență a Persoanelor Olt cu adresa nr. 4365/13.11.2024, înregistrată la Consiliul Județean Olt sub nr. 13264/14.11.2024;
- avizul Direcției Generale pentru Evidența Persoanelor nr....., înregistrat la Consiliul Județean Olt sub nr.....;
- prevederile art. 6 și art.9 alin.(3) din Ordonanța Guvernului nr.84/2001 privind înființarea, organizarea și funcționarea serviciilor publice comunitare de evidență a persoanelor, aprobată cu modificări și completări prin Legea nr. 372/2002, cu modificările și completările ulterioare;
- prevederile Hotărârii Consiliului Județean Olt nr. 123/23.12.2004 cu privire la înființarea, organizarea și funcționarea Direcției Județene de Evidență a Persoanelor Olt;
- prevederile Hotărârii Consiliului Județean Olt nr. 244/21.12.2023 cu privire la aprobarea reorganizării Direcției Județene de Evidență a Persoanelor Olt, aprobarea organigramei, statului de funcții și Regulamentului de Organizare și Funcționare ale Direcției Județene de Evidență a Persoanelor Olt;
- prevederile Hotărârii Consiliului Județean Olt nr.109/30.05.2024 cu privire la aprobarea menținerii Direcției Județene de Evidență a Persoanelor Olt ca instituție publică cu personalitate juridică, în subordinea Consiliului Județean Olt;
- prevederile Dispozițiilor Directorului executiv al Direcției Județene de Evidență a Persoanelor Olt nr.47/25.07.2024, nr.83/11.09.2024, nr.87/10.10.2024 și nr.88/15.10.2024;
- Nomenclatorul funcțiilor necesare desfășurării activităților specifice fiecărei instituții sau autorități a administrației publice locale, precum și ierarhia funcțiilor prevăzute în anexa nr.VIII cap.I lit.A pct.III, respectiv cap.II lit.A pct.IV la Legea-cadru nr. 153/2017;
- prevederile art.1 alin.(1), art. 173 alin. (1) lit. a) și alin. (2) lit. c), art. 191 alin. (1) lit. a) și alin. (2) lit. a), art.365, art. 369 lit b), art. 370, art. 391, art. 405, art. 407 - 409, art.538, art.549 și art.552 alin.(1) din Ordonanța de urgență a Guvernului nr. 57/2019 privind Codul administrativ, cu modificările și completările ulterioare;
- prevederile art.III alin.(1) din Ordonanța de urgență a Guvernului nr.63/2010 pentru modificarea și completarea Legii nr.273/2006 privind finanțele publice locale, precum și pentru stabilirea unor măsuri financiare, aprobată cu modificări și completări prin Legea nr.13/2011, cu modificările și completările ulterioare;
- prevederile art.1 și art.3 din Legea nr.53/2003–Codul muncii, republicată, cu modificările și completările ulterioare;
- prevederile Hotărârii Guvernului nr. 255/2024 pentru aprobarea Normelor metodologice de aplicare unitară a dispozițiilor în materie de stare civilă,

În temeiul art.173 alin.(1) lit. a) și d), alin. (2) lit. c), alin.(5) lit. k), art.182 alin.(1) și alin.(4) coroborat cu art.139 alin.(1) și art.196 alin.(1) lit. a) din Ordonanța de urgență a Guvernului nr.57/2019 privind Codul administrativ, cu modificările și completările ulterioare,

CONSILIUL JUDEȚEAN OLT adoptă prezenta hotărâre.

Art. 1. Se aprobă reorganizarea Direcției Județene de Evidență a Persoanelor Olt după cum urmează:

- a) reorganizarea Serviciului de Evidență a Persoanelor din cadrul Direcției Județene de Evidență a Persoanelor Olt, la nivelul a 11 posturi, având în structura sa 4 compartimente, după cum urmează:
- șef serviciu - 1 post;
 - Compartiment Regim Evidență - 4 posturi;
 - Compartiment Ghișeu Unic - 3 posturi;
 - Compartiment Carte Electronică de Identitate(CEI) - 1 post;
 - Compartiment Avizare, Analize, Sinteze și Relații Publice - 2 posturi.
- b) reorganizarea Serviciului Stare Civilă din cadrul Direcției Județene de Evidență a Persoanelor Olt, la nivelul a 12 posturi, având în structura sa 3 compartimente, după cum urmează:
- șef serviciu - 1 post;
 - Compartiment Stare Civilă - 7 posturi;
 - Compartiment Arhivă, Tehnic - 3 posturi;
 - Compartiment Informatizare - 1 post.

Art. 2. Se aprobă organigrama și statul de funcții ale Direcției Județene de Evidență a Persoanelor Olt, la nivelul a 28 de posturi conform anexelor nr.1 și nr.2, după cum urmează:

- funcții publice de conducere	- 3 posturi,
- funcții publice de execuție	- 22 posturi,
- <u>personal contractual</u>	- 3 posturi,
TOTAL	28 posturi.

Art. 3. Se aprobă Regulamentul de Organizare și Funcționare a Direcției Județene de Evidență a Persoanelor Olt, înscris în anexa nr. 3.

Art. 4. Anexele nr.1 – 3 fac parte integrantă din prezenta hotărâre.

Art. 5. La data intrării în vigoare a prezentei hotărâri, își încetează aplicabilitatea Hotărârea Consiliului Județean Olt nr. 244/21.12.2023 cu privire la aprobarea reorganizării Direcției Județene de Evidență a Persoanelor Olt, aprobarea organigramei, statului de funcții și Regulamentului de Organizare și Funcționare ale Direcției Județene de Evidență a Persoanelor Olt, precum și orice prevedere contrară.

Art. 6. Prezenta hotărâre se comunică Direcției Economice, Buget – Finanțe, Serviciului Resurse Umane și Managementul Unităților Sanitare din cadrul Direcției Juridice și Resurse Umane a aparatului de specialitate al Consiliului Județean Olt, Direcției Județene de Evidență a Persoanelor Olt în vederea aducerii la îndeplinire, Agenției Naționale a Funcționarilor Publici, Președintelui Consiliului Județean Olt și Instituției Prefectului – Județul Olt.

**INIȚIATOR,
PREȘEDINTELE CONSILIULUI JUDEȚEAN OLT
Marius OPRESCU**

**AVIZAT,
Secretar General al Județului,
Gabriel BULETEANU**

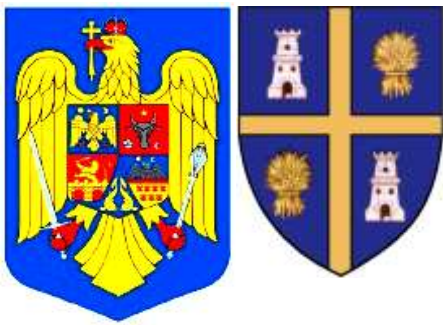

ROMÂNIA

CONSILIUL JUDEȚEAN OLT

Nr. 14888/17.12.2024

Bd. A.I. Cuza - Nr. 14 -SLATINA - Județul Olt - Cod 230025 • Tel : 0249 / 43.10.80 - 43.11.01 - 43.28.07 • Fax : 43.11.22

Inițiator:	PREȘEDINTELE CONSILIULUI JUDEȚEAN OLT – Marius OPRESCU
Tip amendament:	modificare

AMENDAMENT

la Proiectul de hotărâre al Consiliului Județean Olt nr. 217/06.12.2024 cu privire la aprobarea reorganizării Direcției Județene de Evidență a Persoanelor Olt, aprobarea organigramei, statului de funcții și Regulamentului de Organizare și Funcționare ale Direcției Județene de Evidență a Persoanelor Olt

Text original	Text modificat
Art.13 lit. h) din Regulamentul de Organizare și Funcționare al Direcției Județene de Evidență a Persoanelor Olt, înscris în Anexa nr.3 la Proiectul de hotărâre nr. 217/06.12.2024: "h) asigură emiterea certificatelor de stare civilă, a cărților de identitate și a cărților de alegător ;"	„h)asigură emiterea certificatelor de stare civilă, a cărților de identitate;”
Art.22 lit. a) din Regulamentul de Organizare și Funcționare al Direcției Județene de Evidență a Persoanelor Olt, înscris în Anexa nr.3 la Proiectul de hotărâre nr. 217/06.12.2024: "a)primește, analizează și soluționează cererile pentru eliberarea actelor de identitate, cărților de alegător , stabilirea domiciliului, înscrierea în actul de identitate a mențiunii privind stabilirea reședinței, actualizează baza de date cu informațiile referitoare la persoană, pentru testarea și urmărirea funcționării aplicațiilor informatice, pentru soluționarea unor cazuri deosebite, precum și pentru sprijinirea activității specifice a structurilor cu atribuții în domeniul ordinii publice și siguranței naționale;	„a)primește, analizează și soluționează cererile pentru eliberarea actelor de identitate, stabilirea domiciliului, înscrierea în actul de identitate a mențiunii privind stabilirea reședinței, actualizează baza de date cu informațiile referitoare la persoană, pentru testarea și urmărirea funcționării aplicațiilor informatice, pentru soluționarea unor cazuri deosebite, precum și pentru sprijinirea activității specifice a structurilor cu atribuții în domeniul ordinii publice și siguranței naționale;

MOTIVAȚIE:

Prin adresa nr.2994369/11.12.2024, înregistrată la Consiliul Județean Olt sub nr.14811/16.12.2024, Direcția Generală pentru Evidența Persoanelor ne-a comunicat AVIZUL cu privire la aprobarea reorganizării Direcției Județene de Evidență a Persoanelor Olt, aprobarea organigramei, statului de funcții și Regulamentului de Organizare și Funcționare ale Direcției Județene de Evidență a Persoanelor Olt, cu următoarea mențiune:

„În considerarea dispozițiilor art.VII din Legea nr.162/2020 pentru modificarea și completarea unor acte normative care cuprind dispoziții privind evidența persoanelor și actele de identitate ale cetățenilor români, este necesară eliminarea sintagmelor „**asigură emiterea(...) cărilor de alegător**„ și „**primește, analizează și soluționează cererile pentru eliberarea (...) cărilor de alegător**„ din cuprinsul **art.13 lit. h)**, respectiv **art.22 lit. a)** din proiectul Regulamentului de Organizare și Funcționare al Direcției Județene de Evidență a Persoanelor Olt”.

**INIȚIATOR,
PREȘEDINTELE CONSILIULUI JUDEȚEAN OLT
Marius OPRESCU**

Direcția Județeană de Evidență a Persoanelor Olt

Nr. Posturi = 28

Specificație	Total
Funcții Publice din care:	25
Funcții Publice de Conducere	3
Funcții Publice de Execuție	22
Personal Contractual din care:	3
Funcții de Execuție	3
Total general	28

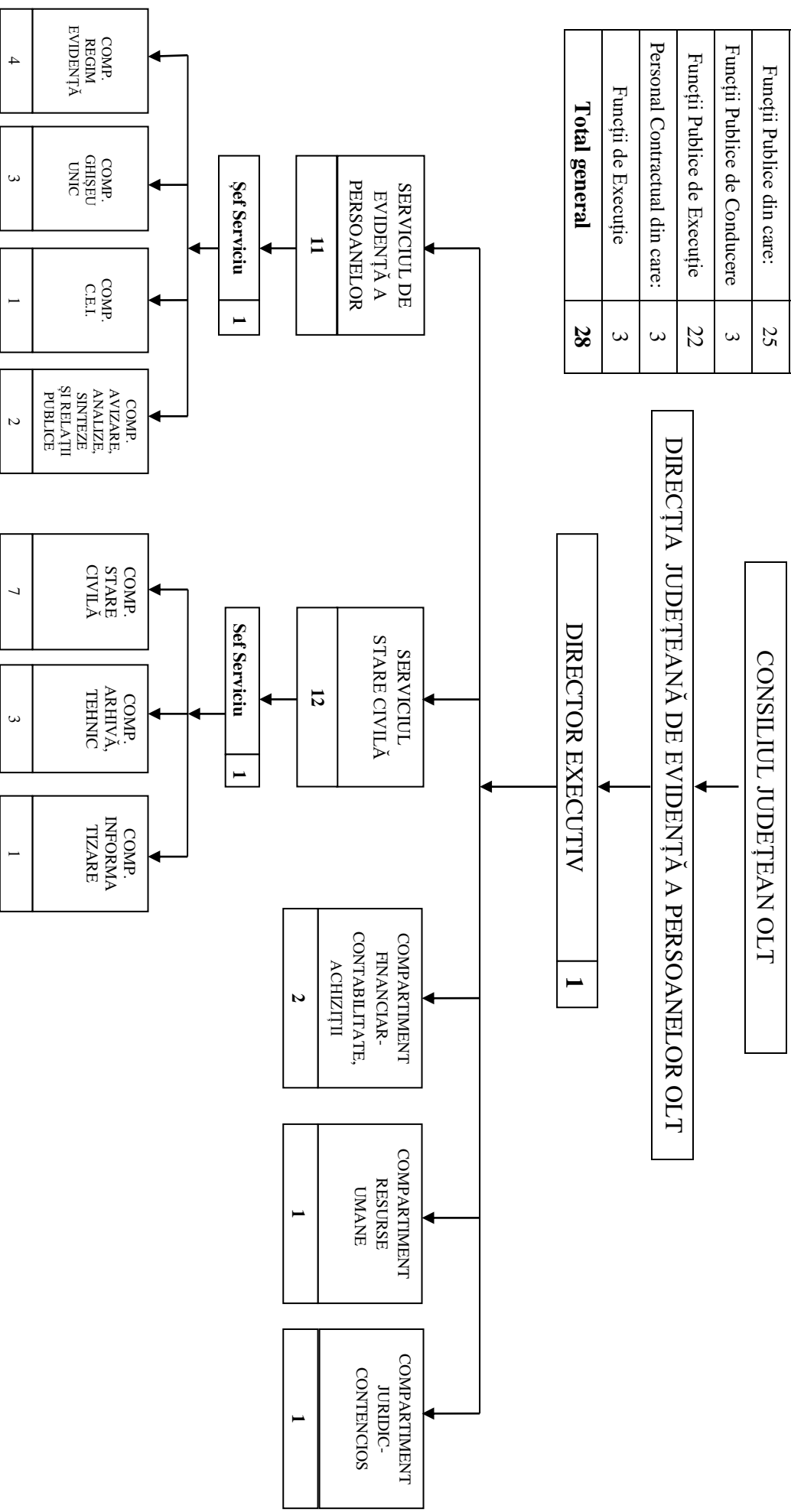

**Director Executiv,
MARTIN Pompilian-Nicolae**

**Director executiv
S.R.U.M.U.S.
Marinela-Elena ILIE**

DIRECȚIA JUDEȚEANĂ DE EVIDENȚĂ A PERSOANELOR OLT

ANEXA nr. 2 la Proiectul de hotărâre nr.217/06.12.2024

**STAT DE FUNCȚII NOMINAL
al Direcției Județene de Evidență a Persoanelor Olt**

Nr. crt.	Numele și prenumele	STRUCTURA	Funcția publică			Clasa	Gradul profesional	Nivelul studiilor	Funcția		Treapta profesio	Nivelul studiilor	Observații
			de conducere	Grad	de execuție / nivel de salarizare				de conducere	de execuție			
1	VACANT (OCUPAT TEMPORAR - EXERCITARE CU CARACTER TEMPORAR)		director executiv	II	I		S						
I. Serviciul de Evidență a Persoanelor													
I.1. Compartiment Regim Evidență													
2	OCUPAT (EXERCITARE CU CARACTER TEMPORAR)		șef serviciu	II	I		S						
3	TEMPORAR VACANT		consilier	I	I	superior	S						EXERCITARE CU CARACTER TEMPORAR A FUNCȚIEI DE ȘEF SERVICIU
4			inspector	I	I	superior	S						
5			inspector	I	I	superior	S						
6			consilier	I	I	superior	S						
I.2. Compartiment Ghișeu Unic													

26				consilier achiziții publice	I	superior	S						
IV. Compartiment Resurse Umane													
27				consilier	I	superior	S						
V. Compartimentul Juridic – Contencios													
28				consilier juridic	I	superior	S						

	Nr. total de funcții publice de conducere	Nr. total de funcții publice de execuție	Nr. total de funcții publice	Nr. total de funcții contractuale de conducere	Nr. total de funcții contractuale de execuție	Nr. total de posturi din cadrul autorității/instituției publice
Total, din care:	3	22	25	0	3	28
ocupate	2	20	22	0	3	25
vacante	1	2	3	0	0	3

DIRECTOR EXECUTIV,
MARTIN Pompilian-Nicolae

DIRECTOR EXECUTIV
S.R.U.M.U.S.
Marinela-Elena ILIE

**REGULAMENT
DE ORGANIZARE ȘI FUNCȚIONARE AL
DIRECȚIEI JUDEȚENE DE EVIDENȚĂ A PERSOANELOR OLT**

CAPITOLUL I DISPOZIȚII GENERALE

Art.1. Direcția Județeană de Evidență a Persoanelor Olt este organizată în subordinea Consiliului Județean Olt ca serviciu public comunitar județean de evidență a persoanelor, cu personalitate juridică, înființată în temeiul art.6 din Ordonanța Guvernului nr.84/2001 privind înființarea, organizarea și funcționarea serviciilor publice comunitare de evidență a persoanelor, aprobată cu modificări și completări prin Legea nr.372/2002, cu modificările și completările ulterioare.

Art.2. (1) Scopul Direcției Județene de Evidență a Persoanelor Olt este acela de a exercita competențele ce îi sunt stabilite prin lege pentru punerea în aplicare a prevederilor actelor normative care reglementează activitatea de evidență a persoanelor și activitatea de stare civilă, precum și din celelalte acte normative cu incidență în activitatea instituției.

(2) Activitatea Direcției Județene de Evidență a Persoanelor Olt se desfășoară în interesul persoanei și al comunității, în sprijinul instituțiilor statului, exclusiv pe baza și în executarea legii și este coordonată de Președintele Consiliului Județean Olt.

Art.3. Direcția Județeană de Evidență a Persoanelor Olt a fost înființată prin Hotărârea Consiliului Județean Olt nr. 123 din 23.12.2004, în temeiul prevederilor art.6 alin.(1) din Ordonanța Guvernului nr.84/2001, ca instituție publică cu personalitate juridică, în subordinea Consiliului Județean Olt, prin reorganizarea Serviciului de Stare Civilă și Autoritate Tutelară din cadrul aparatului de specialitate al Consiliului Județean Olt precum și a Biroului Județean de Evidență a Persoanei din cadrul Serviciului de Evidență Informatizată a Persoanei Olt.

Art.4. Direcția Județeană de Evidență a Persoanelor Olt coordonează și controlează metodologic activitatea serviciilor publice comunitare de evidență a persoanelor și a compartimentelor/serviciilor de stare civilă din cadrul primăriilor de pe raza județului Olt.

Art.5. În îndeplinirea prerogativelor cu care este investită, Direcția Județeană de Evidență a Persoanelor Olt cooperează cu Consiliul Județean Olt, cu celelalte autorități sau instituții din componența sau structura acestuia, cu structuri ale Ministerul Afacerilor Interne, Ministerului Justiției, și celelalte autorități și instituții publice din sistemul de ordine publică și siguranță națională, dezvoltând totodată relații de colaborare cu organizații profesionale de interes național și internațional, autorități publice, agenți economici, precum și cu persoane fizice și juridice, pe probleme de interes comun, potrivit prevederilor actelor normative în vigoare.

CAPITOLUL II PATRIMONIU ȘI FINANȚAREA DIRECȚIEI JUDEȚENE DE EVIDENȚĂ A PERSOANELOR OLT

Art.6. Patrimoniul Direcției Județene de Evidență a Persoanelor Olt este format din bunuri mobile, imobile și obiecte de inventar preluate pe bază de protocol de la Consiliul Județean Olt, precum și cele provenite din achiziții, donații și sponsorizări, în condițiile legii.

Art.7. (1) Finanțarea cheltuielilor curente și de capital ale Direcției Județene de Evidență a Persoanelor Olt se asigură din venituri proprii și prin subvenții de la bugetul local al județului Olt.

(2) Veniturile proprii sunt obținute din taxe speciale aprobate în conformitate cu prevederile art.30 din Legea nr.273/2006 privind finanțele publice locale, cu modificările și completările ulterioare, și art.484 din Legea nr.227/2015 privind Codul Fiscal, cu modificările și completările ulterioare.

(3) Taxele speciale și quantumul acestora se stabilesc anual și se aprobă de către Consiliul Județean Olt, iar veniturile obținute se utilizează integral pentru acoperirea cheltuielilor curente de întreținere și funcționare a Direcției Județene de Evidență a Persoanelor Olt.

(4) Directorul Executiv al Direcției Județene de Evidență a Persoanelor Olt, în calitate de ordonator terțiar de credite, întocmește, în condițiile legii, bugetul de venituri și cheltuieli și îl prezintă spre aprobare ordonatorului principal de credite.

CAPITOLUL III

ORGANIZAREA DIRECȚIEI JUDEȚENE DE EVIDENȚĂ A PERSOANELOR OLT

Art.8. (1) Structura organizatorică, statul de funcții și regulamentul de organizare și funcționare ale Direcției Județene de Evidență a Persoanelor Olt se aprobă prin hotărâre a Consiliului Județean Olt, cu avizul prealabil al Direcției Generale pentru Evidența Persoanelor.

(2) Structura organizatorică este stabilită respectând prevederile art.2 din Metodologia aprobată prin Hotărârea de Guvern nr.2104/2004, cu modificările și completările ulterioare, și este următoarea:

- Director executiv,
- Serviciul de Evidență a Persoanelor:
 - Compartiment Regim Evidență,
 - Compartiment Ghișeu Unic,
 - Compartiment Carte Electronică de Identitate (C.E.I.),
 - Compartiment Avizare, Analize, Sinteze și Relații Publice,
- Serviciul Stare Civilă:
 - Compartiment Stare Civilă,
 - Compartiment Arhivă, Tehnic,
 - Compartiment Informatizare,
- Compartiment Financiar - Contabilitate, Achiziții,
- Compartiment Resurse Umane,
- Compartiment Juridic-Contencios.

Art.9. Activitatea desfășurată de către structurile Direcției Județene de Evidență a Persoanelor Olt, în vederea atingerii obiectivelor propuse, are la bază relații de autoritate (ierarhice, funcționale), de cooperare, de coordonare și de control, potrivit atribuțiilor stabilite pentru fiecare serviciu și compartiment în parte.

Art.10. (1) Relațiile de autoritate ierarhice se stabilesc între directorul executiv și servicii/compartimente subordonate acestuia în scopul organizării, menținerii și perfecționării stării de funcționalitate a activității Direcției Județene de Evidență a Persoanelor Olt. Același tip de relații se stabilesc între șefii de serviciu și personalul subordonat acestora.

(2) În cadrul serviciilor, coordonarea se realizează de către șefii de serviciu, care se subordonează la rândul lor directorului executiv, iar în cadrul compartimentelor, coordonarea acestora se va realiza de către directorul executiv.

Art.11. Între structurile Direcției Județene de Evidență a Persoanelor Olt, se stabilesc relații de colaborare, pentru îndeplinirea sarcinilor specifice și în vederea integrării obiectivelor în ansamblul atribuțiilor instituției.

Art.12. La nivelul Direcției Județene de Evidență a Persoanelor Olt, activitățile de control și coordonare, pentru activitatea proprie, sunt atribuite Directorului Executiv și se realizează direct, ori prin intermediul șefilor de serviciu. De asemenea, în activitatea de control pe domenii de activitate,

conducerea Direcției Județene de Evidență a Persoanelor Olt, poate angrena și alt personal specializat din cadrul structurii proprii.

CAPITOLUL IV

ATRIBUȚIILE DIRECȚIEI JUDEȚENE DE EVIDENȚĂ A PERSOANELOR OLT

Art.13. Direcția Județeană de Evidență a Persoanelor Olt are următoarele atribuții principale:

- a)** actualizează Registrul Național de Evidență a Persoanelor;
- b)** furnizează, în cadrul Sistemului național informatic de evidență a populației, date necesare pentru actualizarea Registrului Național de Evidență a Persoanelor;
- c)** utilizează și valorifică Registrul Național de Evidență a Persoanelor;
- d)** furnizează, în condițiile legii, datele de identificare și de adresă ale persoanei către autoritățile și instituțiile publice centrale, județene și locale, agenții economici și către cetățeni;
- e)** primește, în sistem de ghișeu unic, cererile și documentele necesare în vederea eliberării cărților de identitate,
- f)** coordonează și controlează metodologic activitatea serviciilor publice comunitare locale;
- g)** coordonează și controlează modul de gestionare și de întocmire a registrelor de stare civilă;
- h)** asigură emiterea certificatelor de stare civilă, a cărților de identitate și a cărților de alegător;
- i)** aprovizionează serviciile publice comunitare locale de evidență a persoanelor cu imprimarele necesare activității de evidență a persoanelor și stare civilă, distribuite de Direcția Generală pentru Evidența Persoanelor;
- j)** monitorizează și controlează modul de respectare a prevederilor legale în domeniul asigurării protecției datelor referitoare la persoană;
- k)** ține evidența registrelor de stare civilă, exemplarul II, și efectuează mențiuni pe acestea, conform comunicărilor primite;
- l)** gestionează resursele materiale și de dotare necesare activității proprii;
- m)** îndeplinește și alte atribuții stabilite prin reglementările legale.

CAPITOLUL V

CONDUCEREA DIRECȚIEI

Art.14. (1) Direcția Județeană de Evidență a Persoanelor Olt este condusă de un director executiv numit sau eliberat din funcție prin Hotărâre a Consiliului Județean Olt, în condițiile legii, cu avizul prealabil al Direcției Generale pentru Evidența Persoanelor în conformitate cu prevederile art.9 alin.(2) din Metodologia privind criteriile de dimensionare a numărului de funcții din aparatul serviciilor publice comunitare de evidență a persoanelor, constituirea patrimoniului și managementul resurselor umane, financiare și materiale, aprobată prin Hotărârea Guvernului nr.2104/2004, cu modificările și completările ulterioare.

(2) Directorul Executiv al Direcției Județene de Evidență a Persoanelor Olt are obligația de a lua măsuri pentru îmbunătățirea activităților ce intră în sfera sa de competență.

(3) Ocuparea funcției de conducere de director executiv se face potrivit prevederilor Ordonanței de Urgență a Guvernului nr.57/2019 privind Codul administrativ, cu modificările și completările ulterioare.

(4) Directorul executiv are statut de funcționar public și respectă prevederile Ordonanței de Urgență a Guvernului nr.57/2019 privind Codul administrativ, cu modificările și completările ulterioare.

(5) Directorul Executiv al Direcției Județene de Evidență a Persoanelor Olt este numit, sancționat, i se modifică ori încetează raportul de serviciu prin Hotărâre a Consiliului Județean Olt și răspunde, potrivit legii, în fața Președintelui Consiliului Județean pentru activitatea Direcției.

Art.15. (1) Directorul Executiv al Direcției Județene de Evidență a Persoanelor Olt reprezintă instituția în relațiile cu personalul de conducere al celorlalte structuri din cadrul Consiliului Județean Olt, din cadrul Instituției Prefectului – județul Olt, precum și cu comandanții (șefii) unităților din Ministerul Afacerilor Interne, ori cu alte instituții, organisme, autorități publice, organizații non guvernamentale, potrivit competențelor legale.

(2) În aplicarea prevederilor legale de nivel superior, precum și a ordinelor și instrucțiunilor, directorul executiv al Direcției Județene de Evidență a Persoanelor Olt emite dispoziții obligatorii pentru tot personalul din subordine.

(3) În condițiile legii și ale reglementarilor specifice, Directorul executiv al Direcției Județene de Evidență a Persoanelor Olt poate delega atribuții din competența sa personalului din subordine.

Art.16. (1) Directorul Executiv al Direcției Județene de Evidență a Persoanelor Olt răspunde în fața Consiliului Județean Olt de întreaga activitate pe care o desfășoară și are următoarele atribuții, răspunderi și competențe:

a) exercită drepturile și obligațiile ce revin Direcției Județene de Evidență a Persoanelor Olt, în calitate de persoana juridică;

b) exercită funcția de ordonator terțiar de credite al Direcției Județene de Evidență a Persoanelor Olt, fundamentează proiectul bugetului propriu al Direcției Județene de Evidență a Persoanelor Olt și răspunde de execuția bugetului propriu al Direcției Județene de Evidență a Persoanelor Olt;

c) elaborează proiecte și strategii anuale și pe termen mediu și lung, de organizare și dezvoltare a sistemului de evidență a persoanelor la nivel de județ, pe care le supune spre aprobare Consiliului Județean Olt;

d) întocmește rapoarte privind activitatea de evidență a persoanelor, stadiul implementării strategiilor aprobate de Consiliul Județean Olt și propune măsuri pentru îmbunătățirea acestei activități;

e) numește, sancționează și dispune suspendarea, modificarea și încetarea raporturilor de serviciu, sau după caz, a raporturilor de muncă, în condițiile legii, pentru personalul din cadrul Direcției Județene de Evidență a Persoanelor Olt;

f) aprobă Regulamentul de Ordine Interioară și supraveghează respectarea acestuia;

g) controlează activitatea personalului din cadrul Direcției Județene de Evidență a Persoanelor Olt;

h) aprobă fișele de post pentru personalul din cadrul Direcției Județene de Evidență a Persoanelor Olt;

i) are calitate de evaluator a performanțelor profesionale individuale pentru funcționarii publici de execuție și de conducere, personalul contractual din cadrul Direcției Județene de Evidență a Persoanelor Olt, precum și pentru personalul din subordinea sa directă;

j) asigură participarea personalului Direcției Județene de Evidență a Persoanelor Olt la activitățile de perfecționare a pregătirii profesionale individuale și contribuie la generalizarea experienței practice în acest domeniu;

k) răspunde pentru îndeplinirea programului propriu de management în cadrul Direcției Județene de Evidență a Persoanelor Olt și de punerea în aplicare a prevederilor și actelor normative care reglementează activitatea de evidență a persoanelor;

l) are obligația de a asigura organelor de control condițiile necesare desfășurării activității, punându-le la dispoziție documentele necesare pentru îndeplinirea misiunilor, dând dovadă de profesionalism și demnitate instituțională în relațiile cu acestea;

m) respectă prevederile Regulamentului de Organizare și Funcționare al Direcției Județene de Evidență a Persoanelor Olt și Regulamentului de Ordine Interioara al Direcției Județene de Evidență a Persoanelor Olt;

n) duce la îndeplinire hotărârile Consiliului Județean Olt și dispozițiile Președintelui Consiliului Județean Olt;

o) răspunde contravențional, civil și penal pentru exactitatea, sinceritatea și legalitatea documentelor întocmite în cadrul Direcției Județene de Evidență a Persoanelor Olt.

(2) În aplicarea prevederilor legale, a hotărârilor consiliului județean, precum și a ordinelor și instrucțiunilor primite de la Direcția Generală pentru Evidența Persoanelor, Directorul Executiv emite dispoziții obligatorii pentru tot personalul din subordine;

Art.17. Conducerea structurilor Direcției Județene de Evidență a Persoanelor Olt este exercitată de șefii acestora, iar în lipsa lor de către un funcționar public desemnat, în condițiile legii.

Art.18. Șefii de servicii din cadrul Direcției Județene de Evidență a Persoanelor Olt:

a) răspund de întreaga activitate pe care o desfășoară, în fața Directorului Executiv al instituției;

b) conduc, organizează, coordonează și controlează întreaga activitate pe liniile lor de competență și reprezintă Direcția Județeană de Evidență a Persoanelor Olt în relațiile cu celelalte structuri ale Consiliului Județean Olt, ale Instituției Prefectului – județul Olt, alte unități ale Ministerului Afacerilor Interne, autorități din afara ministerului, conform delegării și dispozițiilor primite;

c) au obligația de a asigura organelor de control condițiile necesare desfășurării activității, punându-le la dispoziție documentele necesare pentru îndeplinirea misiunilor, dând dovadă de profesionalism și demnitate instituțională în relațiile cu acestea.

Art.19. Directorul Executiv și șefii de servicii desfășoară activități de relații cu publicul în cadrul programului de audiențe stabilit, asigurând acordarea informațiilor necesare pentru soluționarea aspectelor semnalate în condițiile cerute de lege.

CAPITOLUL VI

TRIBUȚIILE STRUCTURILOR DIN CADRUL DIRECȚIEI JUDEȚENE DE EVIDENȚĂ A PERSOANELOR OLT

Secțiunea I

SERVICIUL DE EVIDENȚĂ A PERSOANELOR

Art.20. (1) Serviciul de Evidență a Persoanelor gestionează și actualizează evidența cetățenilor români cu domiciliul sau reședința în unitățile administrativ-teritoriale, de pe raza județului Olt, asigurând organizarea, coordonarea și controlul metodologic al activității serviciilor publice comunitare locale de evidență a persoanelor, conform prevederilor Hotărârii de Guvern nr.295/2001 pentru aprobarea Normelor metodologice de aplicare unitară a dispozițiilor Ordonanței de Urgență a Guvernului nr.97/2005 privind evidența, domiciliul, reședința și actele de identitate ale cetățenilor români, precum și pentru stabilirea formei și conținutului actelor de identitate, ale dovezii de reședință și ale cărții de imobil.

(2) Serviciul de Evidență a Persoanelor are în structură 4 compartimente: Compartimentul Regim Evidență, Compartimentul Ghișeu Unic, Compartimentul Carte Electronică de Identitate (C.E.I.), Compartimentul Avizare, Analize, Sinteze și Relații Publice.

(3) Serviciul de Evidență a Persoanelor este condus de un șef serviciu și îndeplinește următoarele atribuții principale:

a) coordonează și controlează metodologic activitatea serviciilor publice comunitare locale privind eliberarea actelor de identitate, precum și a altor documente în sistem de ghișeu unic;

b) coordonează organizarea, funcționarea, conservarea și exploatarea evidențelor manuale, deținute de serviciile publice comunitare locale, în conformitate cu prevederile legale, ordinele și instrucțiunile care reglementează acest domeniu;

c) monitorizează activitatea de eliberare a actelor de identitate desfășurată de serviciile locale, în scopul identificării cauzelor sau condițiilor care pot favoriza ori determina eliberarea actelor de identitate, ca urmare a declinării unei identități false, pentru prevenirea acestor situații;

d) primește și soluționează cererile pentru eliberarea actelor de identitate formulate de cetățenii aflați în situații deosebite;

e) colaborează cu biroul informatic pentru verificarea calității datelor preluate în Registrul permanent de evidenta a persoanelor de către serviciile publice comunitare locale;

f) colaborează cu autorități ale administrației publice locale, cu atribuții pe linia întocmirii și eliberării documentelor de identitate, mișcării populației și evidenței acesteia;

g) comunică date referitoare la persoane fizice solicitate de instituțiile cu atribuții în domeniul apărării, siguranței naționale și ordinii publice, justiție, administrațiile financiare, agenții economici precum și la cererea persoanelor fizice și juridice, în temeiul legii;

h) efectuează verificările operative solicitate de personalul M.A.I., cu privire la persoanele care nu au acte de identitate asupra lor și au fost reținute sau arestate, suspecte sau prinse în flagrant, victime ale unor accidente sau infracțiuni, readmise etc.;

i) asigură soluționarea, în termenul legal, a petițiilor cetățenilor, inclusiv a celor referitoare la activitatea și comportarea personalului serviciului public;

j) ține legătura cu șefii serviciilor publice de evidență a persoanelor locale, pentru cunoașterea nemijlocită a stadiului și modului de realizare a sarcinilor și atribuțiilor ce le revin;

k) pe baza concluziilor rezultate din activitatea structurilor locale, formulează propuneri pentru îmbunătățirea muncii, completarea și modificarea metodologiilor de lucru, extinderea ori restrângerea unor sfere de activitate;

l) asigură colaborarea și schimbul permanent de informații, în scopul realizării operative și de calitate a atribuțiilor de serviciu;

m) oferă informații de specialitate, în cadrul programului de relații cu publicul;

n) centralizează și întocmește situațiile statistice, precum și sintezele ce conțin activități desfășurate lunar, trimestrial și anual de către serviciile publice comunitare locale de evidență a persoanelor;

o) asigură protecția datelor și informațiilor gestionate și dispune măsuri de prevenire a scurgerii de informații clasificate;

p) asigura constituirea fondului arhivistic neoperativ al serviciului, din documentele rezultate din activitatea de profil;

q) colaborează cu serviciile de poliție judiciară și criminalistică pentru clarificarea situației persoanelor cu identitate necunoscută;

r) organizează instruirea funcționarilor din subordine, cât și de la serviciile locale, precum și a polițiștilor detașați, respectiv a personalului contractual detașat din structurile M.A.I. pentru perfecționarea pregătirii profesionale;

s) soluționează alte sarcini prevăzute de lege, încredințate de conducerea Direcției Județene de Evidență a Persoanelor Olt;

t) personalul din cadrul serviciului are obligația de a asigura organelor de control condițiile necesare desfășurării activității, punându-le la dispoziție documentele necesare pentru îndeplinirea misiunilor, dând dovadă de profesionalism și demnitate instituțională în relațiile cu acestea;

u) îndeplinește orice alte atribuții prevăzute de legislația în vigoare, precum și alte atribuții trasate de către conducătorul instituției, în domeniul de activitate;

v) duce la îndeplinire hotărârile Consiliului Județean Olt și dispozițiile Președintelui Consiliului Județean Olt.

I.1. COMPARTIMENT REGIM EVIDENȚĂ

Art.21. Compartimentul Regim Evidență are următoarele atribuții principale:

a) coordonează și controlează metodologic activitatea de soluționare a cererilor de eliberare a cărților de identitate de către serviciile publice comunitare locale;

b) formulează propuneri pentru modernizarea aplicațiilor informatice, precum și pentru reducerea intervalului de timp necesar eliberării actelor de identitate, în scopul diminuării birocrăției și al optimizării relației cu publicul;

c) asigură măsurile necesare conservării și exploatării evidentelor manuale, deținute de serviciile publice comunitare de sector, în conformitate cu prevederile legale, ordinele și instrucțiunile care reglementează acest domeniu;

d) soluționează cererile cetățenilor prin care sunt solicitate informații de interes public, precum și petițiile sau reclamațiile înregistrate la nivel județean;

e) monitorizează calitatea informațiilor cu care este actualizat Registrul permanent de evidenta a persoanelor și formulează propuneri în vederea optimizării aplicațiilor informatice;

f) colaborează cu structurile subordonate Inspectoratului Județean de Poliție ori cu alte structuri ale Ministerului Afacerilor Interne, pentru realizarea atribuțiilor comune;

g) centralizează și transmite Direcției Generale pentru Evidența Persoanelor situațiile statistice și rapoartele de analiză întocmite lunar și trimestrial de către serviciile publice comunitare locale, referitoare la principalele activități desfășurate în domeniul eliberării actelor de identitate;

h) întocmește și transmite, lunar și trimestrial, situațiile privind activitatea desfășurată pe linia punerii în legalitate a etnicilor romi și a persoanelor asistate în unitățile de protecție socială;

i) efectuează controale la serviciile publice comunitare locale pe linia asigurării securității documentelor de evidenta a persoanelor, în vederea prevenirii cazurilor de dispariție a unor registre sau cărți de identitate provizorii în alb;

j) urmărește punerea în legalitate cu acte de identitate a persoanelor internate în unitățile sanitare și de protecție socială, centralizând periodic rezultatele obținute;

k) colaborează cu instituțiile Direcției Sanitare de Sănătate Publică și cu maternitățile, pentru prevenirea cazurilor de internare a gravidelor a căror identitate nu este cunoscută sau, în cazul în care se constata acest lucru, pentru stabilirea cu operativitate a identității acestora;

l) coordonează activitatea de verificare efectuată de serviciile publice comunitare locale de evidenta a persoanelor în vederea clarificării situației persoanelor cu identitate necunoscută;

m) îndeplinește și alte atribuții în domeniul său de activitate, care decurg din actele normative în vigoare.

I.2. COMPARTIMENT GHIȘEU UNIC

Art.22. Compartimentul Ghișeu Unic are următoarele atribuții principale:

a) primește, analizează și soluționează cererile pentru eliberarea actelor de identitate, cărților de alegător, stabilirea domiciliului, înscrierea în actul de identitate a mențiunii privind stabilirea reședinței, actualizează baza de date cu informațiile referitoare la persoană, pentru testarea și urmărirea funcționării aplicațiilor informatice, pentru soluționarea unor cazuri deosebite, precum și pentru sprijinirea activității specifice a structurilor cu atribuții în domeniul ordinii publice și siguranței naționale;

b) coordonează și controlează metodologic activitatea de primire a cererilor și de eliberare a documentelor, în cadrul ghișeului unic, de către serviciile publice comunitare locale;

c) verifică condițiile în care s-au eliberat actele de identitate, ca urmare a declinării unei identități false ori modalitățile de contrafacere a actelor de identitate și propune măsuri în domeniul prevenirii acestor situații;

d) colaborează cu structurile subordonate Direcției Generale pentru Evidența Persoanelor, ale Direcției Generale de Pașapoarte, ale Direcției Regim Permise de Conducere și Înmatriculare a Vehiculelor, pentru realizarea sarcinilor comune, precum și în scopul optimizării activităților specifice;

e) asigură soluționarea petițiilor pe probleme specifice și urmărește rezolvarea acestora în termenul legal;

f) organizează și desfășoară activitatea de primire în audiență a cetățenilor pe probleme specifice;

g) formulează propuneri pentru îmbunătățirea muncii, completarea și modificarea metodologiilor de lucru, extinderea ori restrângerea unor sfere de activitate;

h) îndeplinește și alte atribuții în domeniul său de activitate, dispuse de conducerea Direcției Județene de Evidență a Persoanelor Olt care decurg din actele normative în vigoare.

I.3. COMPARTIMENT CARTE ELECTRONICĂ DE IDENTITATE(C.E.I.)

Art.23. Activități desfășurate în vederea eliberării cărții electronice de identitate:

a) de la data asigurării infrastructurii tehnice necesare, personalul, completează în sistem informatic cererea de emitere a cărții electronice de identitate, ce conține datele de identificare din R.N.E.P., completate, după caz, cu cele noi, și o prezintă solicitantului pentru verificarea datelor înscrise și semnarea acesteia;

b) preia imaginea facială, semnătura olografă și imaginea impresiunilor papilare a două degete;

c) scanează copiile documentelor prezentate, în vederea constituirii mapei electronice;

d) solicită șefului serviciului sau persoanei desemnate avizarea cererii înainte de actualizarea datelor în R.N.E.P.;

e) efectuează, în R.N.E.P., modificările, corecțiile și actualizările care se impun, potrivit datelor din documentele prezentate;

f) verifică persoana în R.N.E.P. și în R.N.E.P.S. pentru a se asigura că nu are eventuale alerte și/sau cerere de stabilire a domiciliului în străinătate;

g) aplică procedura de activare a suportului de stocare electronică;

h) primește cărțile electronice de identitate produse, în condițiile prevăzute la art.47 alin.(3) din Hotărârea de Guvern nr.295/2021 pentru aprobarea Normelor metodologice de aplicare unitară a dispozițiilor Ordonanței de Urgență a Guvernului nr.97/2005 privind evidența, domiciliul, reședința și actele de identitate ale cetățenilor români, precum și pentru stabilirea formei și conținutului actelor de identitate, ale dovezii de reședință și ale cărții de imobil;

i) verifică datele personalizate pe cartea electronică de identitate, și o înmânează titularului sau, după caz, reprezentantului legal, persoanei împuternicite sau desemnate de solicitant ori polițistului, care semnează de primire pe cererea pentru eliberarea actului de identitate;

j) în cazul în care semnarea cererii de către solicitant nu este posibilă, se face mențiune despre aceasta pe cerere de către lucrător;

k) efectuează, în R.N.E.P., mențiunea privind data înmânării actului de identitate;

l) se constituie mapa electronică, cu documentele prezentate în susținerea cererii de eliberare a actului de identitate care trebuie să fie scanate lizibile.

I.4. COMPARTIMENT AVIZARE, ANALIZE, SINTEZE ȘI RELAȚII PUBLICE

Art.24. Atribuțiile privind Avizarea în cadrul Serviciului de Evidență a Persoanelor sunt următoarele:

a) asigură consultații cu caracter juridic la nivelul Serviciului de Evidență a Persoanelor;

b) verifică legalitatea actelor cu caracter juridic și administrativ primite spre avizare, emise de Serviciul de Evidență a Persoanelor;

c) vizează actele cu caracter juridic, ce privesc activitatea Serviciului de Evidență a Persoanelor;

d) semnează, la solicitarea conducerii, în cadrul reprezentării, a documentelor cu caracter juridic emenate de la instituția reprezentată, ce privesc activitatea Serviciului de Evidență a Persoanelor;

e) redactează opinii juridice cu privire la aspecte legale ce privesc activitatea Serviciului de Evidență a Persoanelor;

f) întocmește pontajul lunar pentru personalul detașat de la Ministerul Afacerilor Interne la serviciile publice comunitare locale de evidență a persoanelor de pe raza județului Olt, pe care le transmite Direcției Generale pentru Evidența Persoanelor.

Art.25. Atribuțiile privind Analize, Sinteze și Relații Publice sunt următoarele:

a) centralizează și întocmește situațiile statistice, precum și sintezele care conțin activitățile desfășurate lunar, trimestrial și anual de către serviciile publice comunitare locale de evidență a persoanelor;

b) întocmește analize și studii în domeniul evidenței persoanelor;

c) întocmește periodic raportul de activitate al Direcției Județene de Evidență a Persoanelor Olt;

d) centralizează raportările structurilor locale pentru realizarea analizelor și sintezelor trimestriale și anuale, privind activitățile realizate de direcție în domeniul accesului liber la informațiile de interes public, privind modul de soluționare a petițiilor sau a reclamațiilor cetățenilor, precum și referitor la activitățile efectuate pe linia prelucrării datelor cu caracter personal;

e) asigură accesul liber la informațiile de interes public și respectarea tuturor dispozițiilor cuprinse în Legea nr.544/2001 privind liberul acces la informațiile de interes public cu modificările și completările ulterioare;

f) pune la dispoziția persoanelor interesate formulare tip, ale cererii de informații de interes public;

g) întocmește raportul anual al Direcției Județene de Evidență a Persoanelor Olt privind accesul la informațiile de interes public;

h) îndeplinește orice alte atribuții pe linia respectării legislației în domeniul informațiilor publice;

i) asigură primirea, sortarea și înregistrarea corespondenței zilnice destinate Direcției Județene de Evidență a Persoanelor Olt, în registrele intrare-ieșire, cronologic și distribuie corespondența, conform rezoluției Directorului Executiv pe servicii/compartimente;

j) organizează expedierea și transportul corespondenței, conform reglementarilor în vigoare;

k) înregistrează și ține evidența agendelor de lucru, a registrelor și a materialelor cu regim special, precum și a altor documente privind activitatea Direcției Județene de Evidență a Persoanelor Olt;

l) coordonează și răspunde de activitatea de primire, înregistrare și transmitere spre rezolvare, compartimentelor de resort din cadrul Direcției Județene de Evidență a Persoanelor Olt, a reclamațiilor, sesizărilor și propunerilor adresate de cetățeni, urmărind respectarea termenelor prevăzute de lege;

m) răspunde de primirea în audiență a cetățenilor de către conducătorul Direcției Județene de Evidență a Persoanelor Olt;

n) tehnoredactează toate documentele întocmite de conducătorul instituției;

o) are obligația de a asigura organelor de control condițiile necesare desfășurării activității, punându-le la dispoziție documentele necesare pentru îndeplinirea misiunilor, dând dovadă de profesionalism și demnitate instituțională în relațiile cu acestea;

p) pregătește și predă depozitului de arhivă, pe baza de inventar, dosarele create anual;

q) îndeplinește și alte atribuții în domeniul său de activitate, dispuse de conducerea Direcției Județene de Evidență a Persoanelor Olt care decurg din actele normative în vigoare.

Secțiunea II SERVICIUL STARE CIVILĂ

Art.26. (1) Serviciul Stare Civilă, prin ofițerii de stare civilă, îndrumă și controlează, conform Normelor metodologice de aplicare unitară a dispozițiilor în materie de stare civilă aprobate prin Hotărârea Guvernului nr.255/2024 care reglementează desfășurarea activității de stare civilă, întreaga activitate de stare civilă realizată de ofițerii de stare civilă/funcționarii publici delegați să exercite atribuții de stare civilă din cadrul S.P.C.L.E.P., precum și din cadrul primăriilor de pe raza județului Olt, în care nu funcționează S.P.C.L.E.P.

(2) Serviciul Stare Civilă este condus de un șef serviciu și are în structură 3 compartimente: Compartimentul Stare Civilă, Compartimentul Arhivă, Tehnic și Compartiment Informatizare.

Art.27. (1) Principalele atribuții exercitate de Serviciul Stare Civilă, prin ofițerii de stare civilă, sunt următoarele:

a) organizează instruirile de pregătire profesională a ofițerilor de stare civilă din cadrul S.P.C.L.E.P., precum și a ofițerilor de stare civilă din cadrul primăriilor de pe raza județului Olt, anual ori atunci când se impune, și întocmesc procesul-verbal în care se consemnează aspectele dezbătute la instruire;

b) întocmesc, la sfârșitul fiecărui an calendaristic, graficul privind controlul activității de stare civilă desfășurate de ofițerii de stare civilă, precum și programul de instruire al acestora în anul următor;

c) actualizează Sistemul Informatic Integrat pentru Emiterea Actelor de Stare Civilă (S.I.I.E.A.S.C.)) cu informațiile privind perioada și modul de organizare a aspectelor menționate la lit.b);

d) analizează trimestrial/semestrial activitățile desfășurate de personalul cu atribuții de stare civilă din cadrul S.P.C.L.E.P., precum și de ofițerii de stare civilă din cadrul primăriilor de pe raza județului Olt;

e) participă la întocmirea materialelor de analiză, a testelor și aplicațiilor practice;

f) țin evidența și arhivează registrele de stare civilă - exemplarul II, depuse de către S.P.C.L.E.P. sau, după caz, de primăriile competente care au în păstrare exemplarul I, și care au fost întocmite până la operaționalizarea Sistemului Informatic Integrat Pentru Emiterea Actelor de Stare Civilă (S.I.I.E.A.S.C.) ;

g) stabilesc necesarul de hârtie specială pentru actele de stare civilă, certificatele de stare civilă și extrasele multilingve ale actelor de stare civilă, precum și pentru certificatele de divorț pentru anul următor, pe care îl comunică, anual, Direcției Generale pentru Evidența Persoanelor;

h) asigură necesarul de hârtie specială pentru tipărirea actelor și certificatelor de stare civilă, a extraselor multilingve ale actelor de stare civilă, precum și a certificatelor de divorț și distribuirea acestora S.P.C.L.E.P. și primăriilor unităților administrativ-teritoriale în care nu funcționează

S.P.C.L.E.P. din județul Olt, contra cost; în caz de forță majoră, care face imposibilă completarea în sistem informatic, asigură necesarul actelor și certificatelor de stare civilă, în aceleași condiții;

i) desemnează un reprezentant care să participe la concursurile pentru încadrarea personalului de specialitate în domeniul stării civile din cadrul S.P.C.L.E.P. și al primăriilor unităților administrativ-teritoriale în care nu funcționează S.P.C.L.E.P.;

j) asigură spațiile și amenajările corespunzătoare pentru conservarea și păstrarea în condiții optime și de securitate a echipamentelor informatice, a documentelor și imprimatelor de stare civilă pe care le au în păstrare;

k) asigură prezența unui reprezentant la predarea-preluarea, pe bază de proces-verbal, a gestiunii de stare civilă, la schimbarea din funcție a personalului cu atribuții de stare civilă sau când, din diferite motive, acesta trebuie înlocuit pe o perioadă mai mare de 30 de zile;

l) primesc de la Direcția Generală pentru Evidența Persoanelor și distribuie S.P.C.L.E.P. și primăriilor unităților administrativ-teritoriale în care nu funcționează S.P.C.L.E.P., listele cu C.N.P. precalculate în caz de forță majoră care face imposibilă completarea în sistem informatic sau în cazul unor limitări tehnice sesizate de către Direcția Generală pentru Evidența Persoanelor, sau, după caz, de către Departamentul Consular din cadrul Ministerului Afacerilor Externe;

m) transmite, în termenele stabilite prin metodologia în materie de stare civilă, Registrele electronice ale actelor de naștere și Registrele electronice ale certificatelor de deces, S.P.C.L.E.P. la care este arondată localitatea la nivelul căreia funcționează structura de stare civilă care a înregistrat nașterea/decesul;

n) asigură instruirea persoanelor care actualizează Sistemul Informatic Integrat Pentru Emiterea Actelor de Stare Civilă (S.I.I.E.A.S.C.) și efectuează testarea personalului nou-încadrat în domeniul stării civile din cadrul S.P.C.L.E.P. și al primăriilor unităților administrativ-teritoriale în care nu funcționează S.P.C.L.E.P. pentru actualizarea Sistemului Informatic Integrat Pentru Emiterea Actelor de Stare Civilă (S.I.I.E.A.S.C.)

o) aprobă sau respinge dosarele privind înscrierea mențiunilor referitoare la modificările intervenite în străinătate, primite de la S.P.C.L.E.P. sau, după caz, de la primăriile unităților administrativ-teritoriale competente din județul Olt, în care nu funcționează S.P.C.L.E.P.;

p) acordă avizul în cazul cererilor de înregistrare tardivă a nașterii peste termenul legal de un an de la data nașterii, de înregistrare a decesului produs în străinătate și neînregistrat la autoritățile străine competente sau la misiunile diplomatice ori oficiile consulare de carieră ale României în străinătate, de transcriere a certificatelor/extraselor de stare civilă/extraselor multilingve ale actelor de stare civilă, de rectificare, reconstituire și întocmire ulterioară a actelor de stare civilă, primite de la S.P.C.L.E.P. sau, după caz, de la primăriile unităților administrativ-teritoriale competente în care nu funcționează S.P.C.L.E.P.;

q) acordă avizul, în cazul modificării C.N.P., ca urmare a atribuirii sau înscrierii eronate ori în cazul persoanelor care au pierdut cetățenia română sau sunt decedate ori cărora nu le-a fost atribuit C.N.P.;

r) admite sau respinge cererile de schimbare a numelui pe cale administrativă, în urma verificării dosarelor, pentru a fi înaintate președintelui Consiliului Județean Olt și păstrarea acestora, precum și a unui exemplar al dispoziției de admitere sau de respingere a schimbării numelui pe cale administrativă.

(2) Serviciul Stare Civilă are de asemenea atribuții privind:

a) constituirea fondului arhivistic prin evidența, inventarierea, selecționarea, păstrarea, folosirea și predarea tuturor documentelor rezultate din activitatea curentă conform dispozițiilor Legii Arhivelor Naționale nr.16/1996, republicată, cu modificările și completările ulterioare;

b) constituirea fondului arhivistic neoperativ al serviciului, din documentele rezultate din activitatea de profil;

c) obligația de a asigura organelor de control condițiile necesare desfășurării activității, punându-le la dispoziție documentele necesare pentru îndeplinirea misiunilor, dând dovadă de profesionalism și demnitate instituțională în relațiile cu acestea;

d) colaborarea cu unitățile sanitare, S.P.A.S. și unitățile de poliție, după caz, și clarificarea situației juridice pe linie de stare civilă a persoanelor beneficiare de măsuri de asistență socială, precum și a cadavrelor cu identitate necunoscută;

e) propunerea măsurilor administrative ce se impun consiliului local sau primarului, pentru buna desfășurare a activității de stare civilă.

f) îndeplinirea oricăror alte atribuții prevăzute de legislația în vigoare, precum și alte atribuții trasate de către conducătorul instituției, în domeniul de activitate;

g) ducerea la îndeplinire a hotărârilor Consiliului Județean Olt și dispozițiilor Președintelui Consiliului Județean Olt.

II.1 COMPARTIMENT STARE CIVILĂ

Art.28. Compartimentul Stare Civilă are următoarele atribuții:

a) îndrumă și controlează, în baza graficului aprobat de Președintele Consiliului Județean Olt, care se înaintează spre informare Direcției Generale pentru Evidența Persoanelor;

b) participă la testările și instruirile de pregătire profesională anuală sau a ofițerilor de stare civilă nou încadrați/funcționarilor publici delegați să exercite atribuții de stare civilă din cadrul S.P.C.L.E.P. și primăriilor de pe raza județului Olt, conform procedurii de instruire elaborate de Direcția Generală pentru Evidența Persoanelor;

c) analizează trimestrial/semestrial activitățile desfășurate de personalul cu atribuții de stare civilă din cadrul S.P.C.L.E.P., precum și de ofițerii de stare civilă din cadrul primăriilor de pe raza județului Olt;

d) participă la întocmirea materialelor de analiză, a testelor și aplicațiilor practice;

e) ține evidența și arhivează registrele de stare civilă - exemplarul II, depuse de către S.P.C.L.E.P. sau, după caz, de primăriile competente care au în păstrare exemplarul I, și care au fost întocmite până la operaționalizarea Sistemului Informatic Integrat Pentru Emiterea Actelor de Stare Civilă (S.I.I.E.A.S.C.) ;

f) asigură necesarul de hârtie specială pentru tipărirea actelor și certificatelor de stare civilă, a extraselor multilingve ale actelor de stare civilă, precum și a certificatelor de divorț și distribuirea acestora S.P.C.L.E.P. și primăriilor unităților administrativ-teritoriale în care nu funcționează S.P.C.L.E.P. din județul Olt, contra cost; în caz de forță majoră, care face imposibilă completarea în sistem informatic, se asigură necesarul actelor și certificatelor de stare civilă, în aceleași condiții;

g) participă la concursurile pentru încadrarea personalului de specialitate în domeniul stării civile din cadrul S.P.C.L.E.P. și al primăriilor unităților administrativ-teritoriale în care nu funcționează S.P.C.L.E.P.;

h) asigură prezența la predarea-preluarea, pe bază de proces-verbal, a gestiunii de stare civilă, la schimbarea din funcție a personalului cu atribuții de stare civilă sau când, din diferite motive, acesta trebuie înlocuit pe o perioadă mai mare de 30 de zile;

i) distribuie S.P.C.L.E.P. și primăriilor unităților administrativ-teritoriale în care nu funcționează S.P.C.L.E.P., listele cu C.N.P. precalculate în caz de forță majoră care face imposibilă completarea în sistem informatic sau în cazul unor limitări tehnice sesizate de către Direcția Generală pentru Evidența Persoanelor, sau, după caz, de către Departamentul Consular din cadrul Ministerului Afacerilor Externe;

j) validează actele de stare civilă și efectuează mențiuni în actele de stare civilă exemplarul II, constituite după operaționalizarea Sistemului Informatic Integrat Pentru Emiterea Actelor De Stare Civilă (S.I.I.E.A.S.C.) , din oficiu sau în baza comunicărilor primite electronic privind înregistrarea actelor și faptelor de stare civilă; în lipsa comunicărilor privind modificările intervenite ulterior, mențiunile se operează în baza informațiilor coroborate din Sistemul Informatic Integrat Pentru Emiterea Actelor de Stare Civilă (S.I.I.E.A.S.C.) și R.N.E.P., arhivele proprii și exemplarul I al actelor de stare civilă;

k) propune, în urma verificării, aprobarea sau respingerea dosarelor privind înscrierea mențiunilor referitoare la modificările intervenite în străinătate, primite de la S.P.C.L.E.P. sau, după caz, de la primăriile unităților administrativ-teritoriale competente din județul Olt, în care nu funcționează S.P.C.L.E.P.;

l) propune acordarea avizului, după verificarea documentelor, în cazul cererilor de înregistrare tardivă a nașterii peste termenul legal de un an de la data nașterii, de înregistrare a decesului produs în străinătate și neînregistrat la autoritățile străine competente sau la misiunile diplomatice ori oficiile

consulare de carieră ale României în străinătate, de transcriere a certificatelor/extraselor de stare civilă/extraselor multilingve ale actelor de stare civilă, de rectificare, reconstituire și întocmire ulterioară a actelor de stare civilă, primite de la S.P.C.L.E.P. sau, după caz, de la primăriile unităților administrativ-teritoriale competente în care nu funcționează S.P.C.L.E.P.;

m) propune acordarea avizului, în cazul modificării C.N.P., ca urmare a atribuirii sau înscrierii eronate ori în cazul persoanelor care au pierdut cetățenia română sau sunt decedate ori cărora nu le-a fost atribuit C.N.P.;

n) verifică dosarele de schimbare a numelui pe cale administrativă și formulează propuneri de admitere sau respingere a cererii, pentru a fi înaintate președintelui Consiliului Județean Olt și le păstrează, împreună cu un exemplar al dispoziției de admitere sau de respingere a schimbării numelui pe cale administrativă;

o) întocmește, la sediul Direcției Județene de Evidență a Persoanelor Olt, actele de stare civilă și înscrie electronic, la cerere sau din oficiu, mențiunile în registrele de stare civilă ale S.P.C.L.E.P./primăriilor din cadrul județului Olt, în cazurile prevăzute la art.3 alin.(8) din Legea nr. 119/1996, republicată, cu modificările și completările ulterioare, și eliberează, la cerere, certificatele de stare civilă/extraselor multilingve ale actelor de stare civilă din Registrul de stare civilă exemplarul II, în cazurile prevăzute la art.10 alin.(6) din aceeași lege;

p) eliberează, în mod gratuit, extrasele pentru uz oficial de pe actele de naștere, de căsătorie și de deces din Sistemul Informatic Integrat Pentru Emiterea Actelor de Stare Civilă (S.I.I.E.A.S.C.) sau din arhiva proprie, la cererea autorităților publice prevăzute la art.69 alin.(1) - (3) din Legea nr.119/1996, republicată, cu modificările și completările ulterioare, și cu respectarea prevederilor Regulamentului (UE) 2016/679 al Parlamentului European și al Consiliului din 27 aprilie 2016 privind protecția persoanelor fizice în ceea ce privește prelucrarea datelor cu caracter personal și privind libera circulație a acestor date și de abrogare a Directivei 95/46/CE;

q) întocmește și transmite, lunar și trimestrial, situațiile privind principalii indicatori ai activității de stare civilă (punerea în legalitate a etnicilor rromi, a "copiilor străzii" și a minorilor asistați în unitățile de protecție socială);

r) generează din modulul Raportare al Sistemului Informatic Integrat Pentru Emiterea Actelor de Stare Civilă (S.I.I.E.A.S.C.) "Registrele electronice ale actelor de naștere" și le transmite S.P.C.L.E.P. la care este arondată localitatea la nivelul căreia funcționează structura de stare civilă care a înregistrat nașterea în sistem electronic;

s) generează din modulul Raportare al Sistemului Informatic Integrat Pentru Emiterea Actelor de Stare Civilă (S.I.I.E.A.S.C.) "Registrele electronice ale certificatelor de deces" și le transmite S.P.C.L.E.P. la care este arondată localitatea la nivelul căreia funcționează structura de stare civilă care a înregistrat decesul în sistem electronic;

t) oferă consultanță și asigură sprijinul necesar soluționării spețelor de stare civilă, atipice, sesizate de serviciile locale ale primăriilor, inclusiv în ce privește utilizarea Sistemul Informatic Integrat Pentru Emiterea Actelor de Stare Civilă (S.I.I.E.A.S.C.) ;

u) urmărește punerea în legalitate, cu certificate de naștere, a persoanelor internate în unitățile sanitare și de protecție socială, centralizează periodic rezultatele obținute;

v) colaborează cu instituțiile Direcției Sanitare de Sănătate Publică și cu maternitățile, pentru prevenirea cazurilor de internare a gravidelor a căror identitate nu este cunoscută sau, în cazul în care se constată acest lucru, pentru stabilirea cu operativitate a identității acestora;

w) îndeplinește și alte atribuții în domeniul său de activitate, dispuse de conducerea Direcției Județene de Evidență a Persoanelor Olt, care decurg din actele normative în vigoare.

Art.29. (1) Compartimentul Stare Civilă realizează cel puțin o dată pe an, în baza graficului întocmit sau dacă se constată că este necesar, controlul asupra tuturor înregistrărilor și activităților de stare civilă din cadrul S.P.C.L.E.P. sau primăriilor unităților administrativ-teritoriale din județul Olt în care nu funcționează S.P.C.L.E.P., exercitând în acest sens următoarele activități:

a) verifică modul de eliberare a certificatelor de stare civilă, a extraselor multilingve ale actelor de stare civilă, a formularelor standard multilingve, a certificatelor de divorț, a extraselor pentru uz oficial, precum și de înscriere a mențiunilor în actele de stare civilă prevăzute de Normele metodologice de aplicare unitară a dispozițiilor în materie de stare civilă aprobate prin Hotărârea Guvernului nr.255/2024 care reglementează desfășurarea activității de stare civilă;

- b) verifică modul de gestiune a hârtiei speciale necesare tipăririi actelor și certificatelor de stare civilă, a extraselor multilingve ale actelor de stare civilă și a certificatelor de divorț;
- c) verifică modul de atribuire și înscriere a C.N.P.;
- d) verifică realizarea sarcinilor din procesele-verbale de control anterioare, controlează modul de întocmire a actelor de stare civilă începând de la ultimul act verificat la controlul anterior și confruntă documentele primare cu exemplarul II al actelor de stare civilă, precum și dosarele privind constatarea desfacerii căsătoriei prin acordul soților și verifică modul de constituire a exemplarului I al actelor de stare civilă;
- e) verifică modul de evidențiere a certificatelor de stare civilă/extraselor multilingve ale actelor de stare civilă și a certificatelor de divorț anulate la completare sau retrase, în procesul-verbal întocmit cu ocazia distrugerii acestora, potrivit prevederilor Normelor metodologice de aplicare unitară a dispozițiilor în materie de stare civilă aprobate prin Hotărârea Guvernului nr.255/2024;
- f) sesizează Inspectoratul de Poliție Județean Olt, precum și Direcția Generală pentru Evidența Persoanelor, cu privire la hârtia specială utilizată pentru tipărirea actelor de stare civilă, a certificatelor de stare civilă, a extraselor multilingve ale actelor de stare civilă și a certificatelor de divorț, pierdută ori furată, și efectuează verificarea, de fond, a gestiunii în cazul dispariției în alb a acestora de la S.P.C.L.E.P. sau primăriile unităților administrativ-teritoriale din județul Olt în care nu funcționează S.P.C.L.E.P., în vederea dării în urmărire;
- g) procedează la sesizarea Direcției Generale pentru Evidența Persoanelor pentru darea în urmărire a certificatelor de stare civilă eliberate în baza actelor de stare civilă anulate prin hotărâre judecătorească definitivă, atunci când nu pot fi retrase;
- h) propune consiliului local sau primarului măsurile administrative ce se impun cu privire la prevenirea pierderii ori furtului documentelor de la lit.f);
- i) în cazul identificării documentelor prevăzute la lit.f) și g), informează Inspectoratul de Poliție Județean Olt, precum și Direcția Generală pentru Evidența Persoanelor în vederea revocării ordinului de dare în urmărire;
- j) asigură respectarea normelor privind protecția datelor și informațiilor gestionate și dispune măsuri de prevenire a scurgerii de informații privind datele cu caracter personal sau confidențiale.
- (2) Constatările rezultate în urma controlului, măsurile și termenele de implementare necesare pentru îndreptarea unor erori se consemnează în registrul electronic de control pe linie de stare civilă, prin întocmirea unui proces-verbal.

II.2. COMPARTIMENT ARHIVĂ, TEHNIC

Art.30. Compartimentul Arhivă, Tehnic îndeplinește următoarele atribuții:

- a) gestionează resursele materiale și de dotare necesare activității direcției;
- b) în baza solicitărilor și a planificărilor, ridică de la Direcția Generală pentru Evidența Persoanelor registrele, certificatele de stare civilă, cerneala specială, pe care le distribuie apoi la serviciile de stare civilă din județ;
- c) organizează și asigură desfășurarea în bune condiții a activității de primire, depozitare, conservare, întreținere, eliberare și folosire a tehnicii și bunurilor din dotare și ia măsuri pentru gospodărirea judicioasă a bunurilor materiale din înzestrare, creșterea eficienței utilizării acestora și înlăturarea oricăror forme de risipă;
- d) stabilește, pe baza indicatorilor prevăzuți, necesarul de tehnică, investiții, reparații, cheltuieli materiale și servicii pentru întreținere, întocmind în acest sens referate de necesitate;
- e) asigură păstrarea și conservarea patrimoniului imobiliar al Direcției Județene de Evidență a Persoanelor Olt prin menținerea durabilității, funcționalității și siguranței în exploatarea construcțiilor;
- f) asigură menținerea curățeniei și ordinii în clădiri și celelalte suprafețe aflate în administrarea Direcției Județene de Evidență a Persoanelor Olt;
- g) întocmește necesarul de echipament (inclusiv de protecție) pentru personalul D.J.E.P.Olt și răspunde de distribuirea acestuia;
- h) coordonează, îndrumă și controlează încadrarea în prevederile legale a modului de folosire a mijloacelor de transport din dotare, încadrarea conducătorilor auto și a personalului care conduce

mijloacele auto din înzestrarea Direcției Județene de Evidență a Persoanelor Olt, normele alocate, precum și efectuarea testării periodice în domeniu;

i) organizează și asigură controlul privind respectarea normelor pe linie de protecție a muncii și a prevenirii și stingerii incendiilor la nivel de Direcției Județene de Evidență a Persoanelor Olt;

j) execută controlul operativ curent privind asigurarea materiala și gospodărirea judicioasă a mijloacelor materiale;

k) asigură efectuarea inventarierii generale și periodice a bunurilor materiale aflate în dotarea D.J.E.P.Olt, stabilirea vinovaților pentru eventualele lipsuri constatate și luarea măsurilor legale pentru recuperarea pagubelor;

l) răspunde de întocmirea documentelor privind scoaterea din funcțiune, transmiterea fără plată, valorificarea sau casarea bunurilor materiale din dotarea Direcției Județene de Evidență a Persoanelor Olt;

m) asigură constituirea fondului arhivistic neoperativ al Direcției, din documentele rezultate din activitatea de profil.

n) ține evidența ștampilelor și sigiliilor din dotarea Direcției Județene de Evidență a Persoanelor Olt;

o) organizează și asigură întreținerea, exploatarea și selecționarea fondului arhivistic neoperativ din cadrul Direcției Județene de Evidență a Persoanelor Olt, în conformitate cu dispozițiile legale în materie;

p) pregătește și predă depozitului de arhivă județean, pe baza de inventar, dosarele create în cadrul Direcției;

q) are obligația de a asigura organelor de control condițiile necesare desfășurării activității, punându-le la dispoziție documentele necesare pentru îndeplinirea misiunilor, dând dovadă de profesionalism și demnitate instituțională în relațiile cu acestea;

r) îndeplinește și alte atribuții în domeniul său de activitate, dispuse de conducerea Direcției Județene de Evidență a Persoanelor Olt Județene de Evidență a Persoanelor Olt, care decurg din actele normative în vigoare.

II.3. COMPARTIMENT INFORMATIZARE

Art.31. Compartimentul Informatizare îndeplinește următoarele atribuții:

a) asigură activități pentru întreținerea preventivă a echipamentelor informatice și perifericelor acestora aflate în dotarea instituției luând măsuri pentru înlocuirea sau depanarea acestora;

b) colaborează cu specialiștii structurilor informatice interconectate la bazele de date comune ale Ministerului Afacerilor Interne, în vederea asigurării utilizării datelor în conformitate cu prevederile legale;

c) colaborează cu Biroul Județean de Administrare a Bazelor de Date privind Evidența Persoanelor pentru soluționarea deficiențelor tehnice apărute și buna desfășurare a activității;

d) asigură verificarea periodică a prezenței virușilor în cadrul sistemelor PC din cadrul instituției, și ia măsuri de izolare, urmate de recuperarea datelor și devirusare;

e) efectuează controale punctuale și de ansamblu a mediilor de stocare, asigurând funcționarea, în condiții optime, a calculatoarelor din cadrul Direcției Județene de Evidență a Persoanelor Olt;

f) actualizează mediul de expunere a informațiilor de interes public (site-ul Direcției Județene de Evidență a Persoanelor Olt) cu modificările legislative pe liniile de activitate, precum și cu alte informații de interes public;

g) asigură instalarea de sisteme de operare a software-ului de bază și a aplicațiilor pe echipamentele de calcul care compun sistemul informatic al instituției, împreună cu specialiștii Biroul Județean de Administrare a Bazelor de Date privind Evidența Persoanelor;

h) identifică necesități de utilizare a unor noi aplicații informatice necesare în desfășurarea activității direcției și contribuie la crearea și implementarea acestora;

i) efectuează verificarea periodică a produselor software aflate în uz pentru a garanta integritatea și funcționarea lor corectă.

j) desfășoară activități de studii și documentare tehnică (informatică), în scopul cunoașterii celor mai noi tehnologii în domeniul informatic și a posibilităților de implementare a acestora în cadrul sistemului informatic propriu;

k) colaborează cu specialiștii structurilor informatice interconectate la bazele de date comune ale Ministerului Administrației și Internelor, în vederea asigurării utilizării datelor în conformitate cu prevederile legale;

l) asigură protecția datelor și informațiilor gestionate și dispune măsuri de prevenire a scurgerii de informații clasificate și secrete de serviciu;

m) execută activități pentru întreținerea preventivă a echipamentelor din dotare și alte sarcini trasate de conducerea instituției;

n) verifică zilnic poșta electronică, listează corespondența primită, o înregistrează și o prezintă conducătorului instituției;

o) informează conducerea, despre vulnerabilitățile și riscurile existente în sistemul de protecție a informațiilor clasificate și propune măsuri pentru înlăturarea acestora;

p) desfășoară activități pentru administrarea rețelei locale de calculatoare, precum și a utilizatorilor la nivel de sistem de operare (parole, drepturi de acces, etc.);

q) execută activități pentru întreținerea preventivă a echipamentelor din dotare;

r) evaluează incidentele de aplicație și le soluționează pe cele referitoare la hardware și sistem de operare;

s) îndeplinește alte atribuții încredințate de conducerea serviciului sau rezultate din legi și alte acte normative;

t) personalul din cadrul compartimentului are obligația de a asigura organelor de control condițiile necesare desfășurării activității, punându-le la dispoziție documentele necesare pentru îndeplinirea misiunilor, dând dovadă de profesionalism și demnitate instituțională în relațiile cu acestea;

u) îndeplinește și alte atribuții în domeniul său de activitate, dispuse de conducerea Direcției Județene de Evidență a Persoanelor Olt care decurg din actele normative în vigoare.

Secțiunea III

COMPARTIMENT FINANCIAR-CONTABILITATE, ACHIZIȚII

Art.32. Compartiment Financiar-Contabilitate, Achiziții se află în subordinea directă a Directorului Executiv al Direcției Județene de Evidență a Persoanelor Olt și îndeplinește următoarele atribuții:

(1) Atribuții în domeniul financiar-contabil:

a) asigură organizarea și desfășurarea activității financiar-contabilitate, în conformitate cu dispozițiile legale;

b) urmărește, periodic, realizarea în bune condiții a indicatorilor financiari aprobați prin bugetul de venituri și cheltuieli al Direcției Județene de Evidență a Persoanelor Olt, precum și respectarea disciplinei de plan și a celei financiare;

c) asigură întocmirea documentelor de planificare financiară potrivit metodologiei în vigoare, urmărind utilizarea eficientă a serviciilor financiare puse la dispoziție;

d) asigură plata integrală și la timp a drepturilor bănești ale personalului și dispune sau propune măsuri, potrivit legii, pentru soluționarea cererilor, reclamațiilor și sesizărilor referitoare la calcularea și plata acestora;

e) urmărește vărsarea, la termen și în cuantumurile stabilite, a sumelor ce constituie venituri bugetare ori obligații către alte persoane fizice și juridice;

f) raportează, lunar, situația privind execuția bugetului de venituri și cheltuieli și situația efectivelor și a realizării fondului de salarii, pe elemente componente, la termenele ordonate;

g) face propuneri de modificări de alocații bugetare, pe care le înaintează Consiliului Județean Olt;

h) organizează contabilitatea cheltuielilor finanțate din mijloace bugetare și fonduri cu destinație specială, prin care se asigură evidența plăților de casă, cât și a cheltuielilor efective pe structura clasificăției bugetare;

i) organizează, la compartimentele logistice și tehnice, evidența prevederilor bugetare aprobate, a deschiderilor de credite și a plăților, potrivit normelor tehnice în vigoare;

j) răspunde de folosirea eficientă a sumelor primite de la buget și a priorităților de finanțare, de tinerea la zi a evidențelor contabile și a indicatorilor programului de cheltuieli aprobați, precum și de prezentarea la termen a dăriilor de seama contabile asupra cheltuielilor bugetare și a altor purtători de informații;

k) analizează și avizează documentația aferentă cu ocazia organizării licitațiilor, perfectării unor contracte sau lansării unor comenzi, prin care se angajează patrimoniul Direcției Județene de Evidență a Persoanelor Olt, cu respectarea dispozițiilor legale în vigoare;

l) întocmește documentația specifică privind angajarea, lichidarea, ordonanțarea și plata cheltuielilor, precum și organizarea, evidența și raportarea angajamentelor bugetare și legale ale Direcției Județene de Evidență a Persoanelor Olt, îndrumă și controlează modul de punere în aplicare a acestora;

m) dispune efectuarea inventarierii la termenele stabilite și în conformitate cu dispozițiile legale;

n) îndeplinește sarcinile ce îi revin pentru păstrarea integrității patrimoniului și recuperarea operativă a prejudiciilor cauzate instituției și a altor debite;

o) asigură întocmirea, circulația și păstrarea documentelor justificative și contabile, precum și gestionarea, folosirea și evidența formularelor cu regim special în conformitate cu dispozițiile legale;

p) aduce la cunoștința personalului, în părțile ce-l privesc, dispozițiile actelor normative din domeniul activității financiar-contabile;

q) asigură îndeplinirea sarcinilor, de competența sa cu privire la exercitarea controlului financiar preventiv și a celui ierarhic operativ-curent;

r) efectuează operațiile de încasări și plăți în conformitate cu dispozițiile legale;

s) îndeplinește orice alte sarcini prevăzute de lege și alte acte normative referitoare la activitatea financiar-contabilă;

t) asigură constituirea fondului arhivistic neoperativ al direcției, din documentele rezultate din activitatea de profil;

u) personalul din cadrul compartimentului are obligația de a asigura organelor de control condițiile necesare desfășurării activității, punându-le la dispoziție documentele necesare pentru îndeplinirea misiunilor, dând dovadă de profesionalism și demnitate instituțională în relațiile cu acestea;

v) îndeplinește și alte atribuții în domeniul său de activitate, dispuse de conducerea Direcției Județene de Evidență a Persoanelor Olt care decurg din actele normative în vigoare.

(2) Atribuții în domeniul achizițiilor:

a) elaborează documentația necesară în cazul achizițiilor publice, conform prevederilor legale în vigoare;

b) identificate la nivelul instituției, în funcție de fondurile aprobate și de posibilitățile de atragere a altor fonduri;

- c) operează modificări sau completări ulterioare în programul anual al achizițiilor, când situația o impune, cu aprobarea conducătorului instituției, în funcție de creditele bugetare aprobate;
- d) întocmește și transmite către Autoritatea Națională pentru Reglementarea și Monitorizarea Achizițiilor Publice raportul anual privind contractele de atribuire, în format electronic
- e) asigura constituirea fondului arhivistic neoperativ al direcției, din documentele rezultate din activitatea de profil;
- f) personalul din cadrul compartimentului are obligația de a asigura organelor de control condițiile necesare desfășurării activității, punându-le la dispoziție documentele necesare pentru îndeplinirea misiunilor, dând dovadă de profesionalism și demnitate instituțională în relațiile cu acestea;
- g) îndeplinește și alte atribuții în domeniul său de activitate, dispuse de conducerea Direcției Județene de Evidență a Persoanelor Olt care decurg din actele normative în vigoare.

Secțiunea IV

COMPARTIMENTUL RESURSE UMANE

Art.33. Compartimentul Resurse Umane se află în subordinea directă a Directorului Executiv al Direcției Județene de Evidență a Persoanelor Olt și îndeplinește următoarele atribuții:

- a) realizează și asigură activitățile privind recrutarea, selecția, formarea, încadrarea, pregătirea continuă, evaluarea, promovarea în carieră, motivarea, recompensarea, sancționarea, precum și evidența și prelucrarea datelor referitoare la funcționarii publici și personalul contractual din structura Direcției Județene de Evidență a Persoanelor Olt;
- b) întocmește lucrările necesare pentru numirea în funcții publice, modificarea, suspendarea, încetarea raporturilor de serviciu, încadrarea, promovarea, suspendarea, transferarea, detașarea, delegarea atribuțiilor, stabilirea drepturilor salariale, schimbarea locului de muncă și desfacerea contractelor de muncă, pentru personalul din cadrul Direcției Județene de Evidență a Persoanelor Olt (informare, referat de aprobare și dispoziție precum și întocmirea contractelor de muncă, a actelor adiționale și a situațiilor legate de acestea;
- c) gestionează portalul de management al funcțiilor publice și al funcționarilor publici;
- d) asigură întocmirea, completarea și transmiterea datelor în Registrul de Evidență a Salariaților;
- e) întocmește fișele postului pentru personalul de conducere și pentru personalul aflat în subordinea directă a Directorului Executiv al Direcției Județene de Evidență a Persoanelor Olt, pe baza prevederilor legislației în vigoare și a Regulamentului de Organizare și Funcționare al direcției, cu respectarea atribuțiilor specifice fiecărui domeniu de activitate;
- f) întocmește, gestionează și actualizează dosarele personale pentru personalul contractual și funcționarii publici din cadrul Direcției Județene de Evidență a Persoanelor Olt;
- g) asigură realizarea procesului de evaluare a performanțelor profesionale individuale pentru personalul din cadrul Direcției Județene de Evidență a Persoanelor Olt;
- h) acordă asistență de specialitate șefilor compartimentelor din cadrul Direcției Județene de Evidență a Persoanelor Olt la întocmirea Fișelor de post;
- i) eliberează pentru personalul instituției, adeverințe și alte documente prin care se atestă anumite situații ce rezultă din evidențele pe care le deține, necesare în exercitarea anumitor drepturi;
- j) întocmește potrivit reglementărilor în vigoare, situațiile privind acordarea concediilor de odihnă, de studii, fără plată, a învoierilor;
- k) asigură implementarea dispozițiilor legale referitoare la declarațiile de avere și de interese ale funcționarilor publici din cadrul Direcției Județene de Evidență a Persoanelor Olt;

l) asigură consilierea etică prin acordarea de consultanță funcționarilor publici din cadrul Direcției Județene de Evidență a Persoanelor Olt cu privire la respectarea normelor de conduită;

m) întocmește rapoarte trimestriale privind respectarea normelor de conduită de către funcționarii publici din cadrul Direcției Județene de Evidență a Persoanelor Olt pe care le transmite la termenele și în formatul standard stabilit, către Agenția Națională a Funcționarilor Publici;

n) ține evidența polițiștilor și personalului contractual detașat de la Ministerul Afacerilor Interne și înaintează către Direcția Generală pentru Evidența Persoanelor documentația cu privire la modificările intervenite în situația acestora, ori de câte ori este necesar;

o) elaborează, în colaborare cu celelalte servicii și compartimente ale instituției, regulamentul de organizare și funcționare și regulamentul intern;

p) întocmește documentația necesară în vederea aprobării de către Consiliul Județean Olt a organigramei, statului de funcții pentru Direcției Județene de Evidență a Persoanelor Olt și Regulamentului de Organizare și Funcționare; întocmește pontajul lunar pentru personalul Direcției Județene de Evidență a Persoanelor;

q) asigură, împreună cu celelalte compartimente ale instituției elaborarea și coordonarea aplicării politicilor și strategiilor de specializare și perfecționare a pregătirii personalului și propune măsuri de optimizare a proceselor și activităților specifice în scopul îndeplinirii standardelor de performanță cerute și identifică nevoile de pregătire, pe categorii de personal, în concordanță cu strategia de utilizare a resurselor umane și stabilește prioritățile;

r) execută activități de verificare a sesizărilor și reclamațiilor privind conduita la locul de muncă pentru întreg personalul Direcției Județene de Evidență a Persoanelor Olt;

s) întocmește anual, proiectul Planului anual de perfecționare profesională, pe care le transmite la Consiliului Județean Olt;

t) personalul din cadrul compartimentului are obligația de a asigura organelor de control condițiile necesare desfășurării activității, punându-le la dispoziție documentele necesare pentru îndeplinirea misiunilor, dând dovadă de profesionalism și demnitate instituțională în relațiile cu acestea;

u) îndeplinește și alte atribuții în domeniul său de activitate, dispuse de conducerea Direcției Județene de Evidență a Persoanelor Olt care decurg din actele normative în vigoare.

Secțiunea V

COMPARTIMENTUL JURIDIC - CONTENCIOS

Art.34. Compartimentul Juridic-Contencios se află în subordinea directă a Directorului Executiv al Direcției Județene de Evidență a Persoanelor Olt și îndeplinește următoarele atribuții:

a) întocmește sau participă la întocmirea proiectelor de acte normative cu caracter intern ce au legătură cu activitatea direcției;

b) urmărește eficiența aplicării reglementărilor interne în activitatea de profil și face propuneri pentru perfecționarea lor, precum și pentru adaptarea continuă a legislației care reglementează relațiile sociale specifice domeniului de activitate;

c) urmărește modificările legislative în domeniul de activitate al instituției și răspunde de diseminarea acestora în cadrul structurilor direcției, în funcție de obiectul de activitate specific al fiecăreia;

d) avizează pentru legalitate actele normative cu caracter individual emise de directorul executiv al Direcției Județene de Evidență a Persoanelor Olt, potrivit competenței, precum și orice alte acte care pot angaja răspunderea patrimonială a direcției;

e) face parte din diverse comisii organizate la nivelul direcției și exercită în cadrul acestora atribuțiile specifice, în condițiile legii;

f) reprezintă și apară interesele direcției în procesele de contencios administrativ sau de soluționare a plângerilor în materie contravențională, sens în care, prezintă Directorului Executiv al instituției întâmpinări, note de concluzii, precum și cereri pentru exercitarea căilor de atac, asigurând, potrivit legii, motivarea lor temeinică;

g) promovează acțiuni în instanță, potrivit legii și reprezintă direcția în toate procesele în care aceasta este parte;

h) urmărește și analizează modul de soluționare și respectarea termenelor legale de rezolvare în domeniul petițiilor adresate direcției, privind aspecte ce fac obiectul activității acesteia;

i) verifică modul în care se aplică dispozițiile legale cu privire la apărarea secretului de stat și de serviciu, modul de manipulare și de păstrare a documentelor secrete;

j) asigură protecția datelor și informațiilor gestionate și dispune măsuri de prevenire a scurgerii de informații clasificate;

k) acorda asistență juridică comisiilor de disciplină;

l) îndeplinește și alte atribuții în domeniul său de activitate, dispuse de conducerea Direcției Județene de Evidență a Persoanelor Olt care decurg din actele normative în vigoare.

CAPITOLUL VII SISTEMUL DE CONTROL INTERN MANAGERIAL

Art.35. La nivelul Direcției Județene de Evidență a Persoanelor Olt se implementează Sistemul de control intern managerial, în conformitate cu prevederile Ordinului Secretarului General al Guvernului nr.600/2018 pentru aprobarea Codului controlului intern managerial al entităților publice, cu modificările și completările ulterioare.

Art.36. (1) În domeniul sistemului de control intern managerial, Directorul executiv al Direcției Județene de Evidență a Persoanelor Olt are următoarele responsabilități:

a) dispune măsurile necesare pentru dezvoltarea sistemului de control intern/managerial conform cerințelor Ordinului nr.600/2018 al Secretariatului General al Guvernului pentru aprobarea Codului controlului intern managerial al entităților publice cu modificările și completările ulterioare;

b) dispune resurse pentru dezvoltarea sistemului de control intern/managerial și pentru formarea profesională a personalului de conducere și execuție în domeniul sistemului de control intern/managerial;

c) numește prin dispoziție Comisia de monitorizare, coordonare și îndrumare metodologică a dezvoltării sistemului de control managerial și responsabilii cu riscurile;

d) aprobă programul de dezvoltare a sistemului de control intern/managerial, procedurile elaborate în cadrul entității, inventarul funcțiilor sensibile la nivel de unitate/aprobă planul de rotație/elemente de control stabilite pentru funcțiile sensibile identificate;

e) stabilește obiectivele generale ale entității și aprobă obiectivele specifice fiecărei structuri subordonate;

f) elaborează anual (la data închiderii exercițiului financiar) un raport asupra sistemului de control intern/managerial, întocmit potrivit formatului prevăzut în O.S.G.G. nr.600/2018;

(2) În domeniul sistemului de control intern managerial, șefii serviciilor din structura direcției au următoarele responsabilități:

a) coordonează dezvoltarea sistemului de control intern/managerial la nivelul structurii pe care o conduc;

b) stabilesc obiectivele specifice structurii din care fac parte în concordanță cu obiectivele generale ale instituției și le comunică personalul din subordine și monitorizează gradul de realizare;

c) avizează calendarele de elaborare proceduri și procedurile elaborate de către personalul din subordine, identifică și stabilesc inventarul funcțiilor sensibile la nivelul structurii pe care o conduc și stabilesc plan de rotație/elemente de control și transmit comisiei rezultatele în vederea centralizării;

(3) În domeniul sistemului de control intern managerial, personalul de execuție din cadrul direcției are următoarele responsabilități:

a) asigură dezvoltarea sistemului de control intern managerial la nivelul structurii din care face parte;

b) elaborează proceduri pentru activitățile ce sunt necesar a fi procedurate în vederea asigurării dezvoltării SCIM la nivelul structurii din care fac parte;

c) identifică riscurile asociate activităților pe care le dezvoltă în vederea realizării obiectivelor specifice structurii din care fac parte;

d) evaluează gradul de risc pentru activitățile pe care le dezvoltă în vederea realizării obiectivelor specifice;

e) propune măsuri pentru diminuarea riscurilor identificate și le înaintează conducerii spre avizare.

CAPITOLUL VIII DISPOZIȚII FINALE

Art.37. (1) Atribuțiile Directorului Executiv al Direcției Județene de Evidență a Persoanelor Olt și ale celorlalți funcționari cu funcții de conducere sau de execuție sunt prevăzute în fișa postului.

(2) Fișa postului Directorului Executiv al Direcției Județene de Evidență a Persoanelor Olt este întocmită de Serviciul Resurse Umane și Managementul Unităților Sanitare din cadrul Consiliului Județean Olt, pe baza prevederilor legislației în vigoare și a Regulamentului de Organizare și Funcționare al direcției și aprobată de Președintele Consiliului Județean Olt.

(3) Pe baza prevederilor prezentului Regulament, șefii de servicii din cadrul Direcției Județene de Evidență a Persoanelor Olt întocmesc fișa postului pentru toate funcțiile din structură, pe care le aprobă conducătorul instituției.

Art.38. Prevederile prezentului Regulament se aplică Directorului Executiv, șefilor de servicii, funcționarilor publici și personalului contractual din cadrul Direcției Județene de Evidență a Persoanelor Olt.

Art.39. Compartimentele funcționale din cadrul Direcției Județene de Evidență a Persoanelor Olt au obligația:

a) să asigure realizarea la timp și în conformitate cu prevederile legale în vigoare a atribuțiilor stabilite prin prezentul regulament;

b) să-și îndeplinească atribuțiile cu imparțialitate, obiectivitate, transparentă, eficiență, eficacitate și responsabilitate;

c) să manifeste solitudine față de toți cetățenii care se adresează direcției prin cereri, petiții, sesizări sau reclamații, în vederea soluționării problemelor ridicate de aceștia, cu respectarea prevederilor legale în vigoare.

Art.40. În exercitarea atribuțiilor ce le revine personalului din cadrul Direcției Județene de Evidență a Persoanelor Olt, funcționarii publici și personalul contractual, au obligația:

a) să respecte și să aplice corect legislația în vigoare și să-și însușească permanent noutățile legislative;

b) să se perfecționeze în mod continuu;

c) să respecte prevederile Codului etic și de integritate pentru funcționarii publici și personalul contractual din cadrul direcției;

d) să respecte prevederile prezentului Regulament;

e) să ducă la îndeplinire dispozițiile Directorului Executiv al Direcției Județene de Evidență a Persoanelor Olt și să informeze asupra ducerii la îndeplinire a acestora;

f) să păstreze confidențialitatea în legătură cu faptele, informațiile sau documentele de care iau cunoștință;

g) să îndeplinească și alte atribuții date de conducerea Direcției Județene de Evidență a Persoanelor Olt.

Art.41. Prevederile prezentului Regulament de Organizare și Funcționare se coroborează cu cele ale Ordonanței Guvernului nr.84/2001 privind înființarea, organizarea și funcționarea serviciilor comunitare de evidență a persoanelor, aprobată prin Legea nr.372 din 11 iunie 2002 cu modificările și completările ulterioare, cu prevederile Ordonanței de Urgență a Guvernului nr.57/2019 privind Codul administrativ, cu modificările și completările ulterioare, precum și cu cele ale celorlalte acte normative care reglementează activitățile de evidență a persoanelor, stare civilă și ale administrației publice locale și cu celelalte norme legale cu incidență în activitatea oricărei instituții publice.

**DIRECTOR EXECUTIV,
MARTIN Pompilian-Nicolae**

**DIRECTOR EXECUTIV
S.R.U.M.U.S.
Marinela-Elena ILIE**

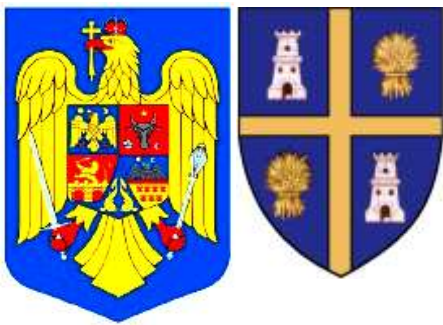

REFERAT DE APROBARE

la proiectul de hotărâre cu privire la aprobarea reorganizării Direcției Județene de Evidență a Persoanelor Olt, aprobarea organigramei, statului de funcții și Regulamentului de Organizare și Funcționare ale Direcției Județene de Evidență a Persoanelor Olt

I. TEMEIUL LEGAL AL ORGANIZĂRII ȘI FUNCȚIONĂRII DIRECȚIEI JUDEȚENE DE EVIDENȚĂ A PERSOANELOR OLT

Direcția Județeană de Evidență a Persoanelor Olt a fost înființată prin Hotărârea Consiliului Județean Olt nr.123/23.12.2004, ca instituție publică cu personalitate juridică, în subordinea Consiliului Județean Olt, prin reorganizarea Serviciului de stare civilă și autoritate tutelară din cadrul aparatului propriu al Consiliului Județean Olt precum și a Biroului județean de evidență a populației din cadrul Serviciului de Evidență Informatizată a Persoanei Olt.

Direcția Județeană de Evidență a Persoanelor Olt funcționează ca serviciu public comunitar de evidență a persoanelor, în subordinea Consiliului Județean Olt, cu atribuții de întocmire, păstrare, evidență și eliberare, în sistem de ghișeu unic, a actelor de stare civilă, cărților de identitate, cărților de alegător.

Prin Hotărârea Consiliului Județean Olt nr. 244/21.12.2023 cu privire la aprobarea reorganizării Direcției Județene de Evidență a Persoanelor Olt, aprobarea organigramei, statului de funcții și Regulamentului de Organizare și Funcționare ale Direcției Județene de Evidență a Persoanelor Olt, au fost aprobate organigrama, statul de funcții și Regulamentul de Organizare și Funcționare ale Direcției Județene de Evidență a Persoanelor Olt.

Prin Hotărârea Consiliului Județean Olt nr.109/30.05.2024 a fost aprobată menținerea Direcției Județene de Evidență a Persoanelor Olt ca instituție cu personalitate juridică în subordinea Consiliului Județean Olt, care va funcționa conform organigramei, statului de funcții și Regulamentului de Organizare și Funcționare ale Direcției Județene de Evidență a Persoanelor Olt, aprobate prin Hotărârea Consiliului Județean Olt nr. 244/21.12.2023.

Personalul din cadrul Direcției Județene de Evidență a Persoanelor Olt este încadrat pe posturi aferente funcțiilor publice și pe posturi aferente funcțiilor contractuale.

Regimul juridic al personalului încadrat pe funcții publice este reglementat de Ordonanța de urgență a Guvernului nr.57/2019 privind Codul administrativ, cu modificările și completările ulterioare.

Regimul juridic al personalului încadrat pe funcții contractuale este reglementat de Ordonanța de urgență a Guvernului nr.57/2019 privind Codul administrativ, cu modificările și completările ulterioare, care se completează cu prevederile Legii nr.53/2003 – Codul muncii, republicată, cu modificările și completările ulterioare.

II. STRUCTURA ORGANIZATORICĂ ACTUALĂ A DIRECȚIEI JUDEȚENE DE EVIDENȚĂ A PERSOANELOR OLT

Prin Hotărârea Consiliului Județean Olt nr. 244/21.12.2023 cu privire la aprobarea reorganizării Direcției Județene de Evidență a Persoanelor Olt, aprobarea organigramei, statului de funcții și Regulamentului de Organizare și Funcționare ale Direcției Județene de Evidență a Persoanelor Olt, au

fost aprobate organigrama, statul de funcții și Regulamentul de Organizare și Funcționare ale Direcției Județene de Evidență a Persoanelor Olt, numărul total de posturi pentru Direcția Județeană de Evidență a Persoanelor Olt fiind de 28 de posturi, după cum urmează:

1. Organigrama:

- funcții publice de conducere -3 posturi,
- funcții publice de execuție -22 posturi,
- personal contractual -3 posturi,

este structurată în 2 servicii și 4 compartimente, după cum urmează:

- Director executiv - 1 post.
- Serviciul Evidență a Persoanelor - 11 posturi:
 - Șef Serviciu Evidență a Persoanelor - 1 post;
 - Compartiment Regim Evidență - 4 posturi;
 - Compartiment Ghișeu Unic - 3 posturi;
 - Compartiment Carte Electronică de Identitate(CEI) - 1 post;
 - Compartiment Avizare - 1 post;
 - Compartiment Analize și Sinteze, Informare și Relații Publice - 1 post;
- Serviciul Stare Civilă - 11 posturi:
 - Șef Serviciu Stare Civilă - 1 post;
 - Compartiment Stare Civilă - 3 posturi;
 - Compartiment Mențiuni - 3 posturi;
 - Compartiment Informatic Integrat pentru Emiterea Actelor de Stare Civilă (SIIASC) - 1 post;
 - Compartiment Arhivă, Tehnic - 3 posturi;
- Compartimentul Financiar-Contabilitate, Achiziții - 2 posturi;
- Compartimentul Resurse Umane - 1 post;
- Compartimentul Informatizare - 1 post;
- Compartimentul Juridic-Contencios - 1 post;

2. Stat de funcții:

- Director Executiv (poziția nr.1) - 1 post ocupat temporar(ID 214988);
- Serviciul de Evidență a Persoanelor – organizat la nivelul a 11 posturi și 5 compartimente, după cum urmează:
 - Șef Serviciu (poziția nr. 2) - 1 post ocupat(ID 214989);
 - Compartimentul Regim Evidență:
 - consilier, grad profesional principal (poziția nr.3) - 1 post ocupat(ID 214990);
 - inspector, grad profesional superior (poziția nr.4) -1 post ocupat(ID 215008);
 - inspector, grad profesional superior (poziția nr.5) - 1 post ocupat(ID 215014);
 - consilier, grad profesional superior (poziția nr.6) - 1 post ocupat(ID 215000);
 - Compartimentul Ghișeu Unic:
 - inspector, grad profesional superior (poziția nr. 7) - 1 post ocupat(ID 215009);
 - consilier, grad profesional superior (poziția nr. 8) - 1 post ocupat(ID 214995);
 - consilier, grad profesional superior (poziția nr. 9) - 1 post ocupat(ID 214996);
 - Compartimentul Carte Electronică de Identitate(CEI):
 - consilier, grad profesional superior (poziția nr.10) - 1 post vacant(ID 214991);
 - Compartimentul Avizare:
 - consilier juridic, grad profesional superior (poziția nr.11) - 1 post ocupat(ID 215011);
 - Compartimentul Analize și Sinteze, Informare și Relații Publice:
 - inspector, grad profesional superior(poziția nr.12) - 1 post ocupat(ID 215006);
 - Serviciul de Stare Civilă – organizat la nivelul a 11 posturi și 4 compartimente, după cum urmează:
 - Șef Serviciu (poziția nr. 13) - 1 post ocupat(ID 214997);
 - Compartimentul Stare Civilă:
 - consilier, grad profesional superior(poziția nr. 14) - 1 post ocupat(ID 214993);
 - consilier, grad profesional superior(poziția nr. 15) - 1 post ocupat(ID 214999);
 - consilier, grad profesional superior (poziția nr. 16) - 1 post ocupat(ID 215013);
 - Compartiment Mențiuni:
 - consilier juridic, grad profesional debutant (poziția nr. 17) -1 post ocupat(ID 215001);

- inspector, grad profesional superior (poziția nr. 18) -1 post ocupat(ID 215002);
- inspector, grad profesional superior (poziția nr. 19) -1 post ocupat(ID 214992);
- Compartiment Sistem Informatic Integrat pentru Emiterea Actelor de Stare Civilă(SIIEASC):
 - consilier, grad profesional superior (poziția nr. 20) -1 post vacant (ID 215003);
- Compartimentul Arhivă, Tehnic:
 - administrator, treapta profesională I(poziția nr. 21) - 1 post ocupat;
 - șofer, treapta profesională II (poziția nr. 22) - 1 post ocupat;
 - îngrijitor (poziția nr. 23) - 1 post ocupat;
 - Compartimentul Financiar-Contabilitate, Achiziții:
 - inspector, grad profesional superior(poziția nr.24) - 1 post ocupat(ID 214998);
 - consilier achiziții publice, grad profesional principal(poziția nr.25) - 1 post ocupat(ID 214994);
 - Compartimentul Resurse Umane:
 - consilier, grad profesional superior(poziția nr.26) - 1 post ocupat(ID 215005);
 - Compartimentul Informatizare
 - inspector, grad profesional superior (poziția nr.27) - 1 post ocupat(ID 215007);
 - Compartimentul Juridic – Contencios:
 - consilier juridic, grad profesional superior(poziția nr.28) - 1 post ocupat(ID 215010);

Din totalul de 28 de posturi existente la nivelul Direcției Județene de Evidență a Persoanelor Olt, în prezent următoarele funcții publice sunt vacante:

- 1) funcția publică de conducere de director executiv, grad II(*poziția nr.1* în statul de funcții aprobat prin Hotărârea Consiliului Județean Olt nr.244/21.12.2023);
- 2) funcția publică de execuție de consilier, clasa I, grad profesional superior la Compartimentul Carte Electronică de Identitate(CEI) (*poziția nr.10* în statul de funcții aprobat prin Hotărârea Consiliului Județean Olt nr.244/21.12.2023);
- 3) funcția publică de execuție de inspector, clasa I, grad profesional superior la Compartimentul Carte Electronică de Identitate(CEI) (*poziția nr.18* în statul de funcții aprobat prin Hotărârea Consiliului Județean Olt nr.244/21.12.2023).

III. MODIFICĂRI INTERVENITE ÎN STATUL DE FUNCȚII AL DIRECȚIEI JUDEȚENE DE EVIDENȚĂ A PERSOANELOR OLT

În perioada 01.01.2024 și până în prezent, au intervenit următoarele modificări, după cum urmează:

1. Încetare raport de serviciu:

- începând cu data de 29.06.2024, prin Hotărârea Consiliului Județean Olt nr.122/26.06.2024 a încetat de drept raportul de serviciu al domnului Neacșu Petre-Silviu - director executiv, grad II al Direcției Județene de Evidență a Persoanelor Olt, în temeiul prevederilor art.517 alin.(1) lit.d) și alin.(2) din Ordonanța de urgență a Guvernului nr.57/2019 privind Codul administrativ, cu modificările și completările ulterioare, ca urmare a expirării perioadei pentru care a fost dispusă menținerea în activitate după data îndeplinirii cumulative a condițiilor de vârstă standard și a stagiului minim de cotizare pentru pensionare(*poziția nr. 1 în Statul de funcții al Direcției Județene de Evidență a Persoanelor Olt, aprobat prin Hotărârrii Consiliului Județean Olt nr.244/21.12.2023*).

- începând cu data de 15.10.2024, prin Dispoziția Directorului Executiv al Direcției Județene de Evidență a Persoanelor Olt nr.87/10.10.2024 a încetat raportul de serviciu al domnului Marinescu Aurel - inspector, grad profesional superior în cadrul Serviciului Stare Civilă, Compartiment Mențiuni(*poziția nr.18 în Statul de funcții al Direcției Județene de Evidență a Persoanelor Olt, aprobat prin Hotărârrii Consiliului Județean Olt nr.244/21.12.2023*), prin acordul părților, consemnat în scris.

2. Transfer în interes de serviciu:

- începând cu data de 15.10.2024, prin Dispoziția Directorului Executiv al Direcției Județene de Evidență a Persoanelor Olt nr.88/15.10.2024, a fost modificat raportul de serviciu al doamnei Cîrstea Diana-Florina - consilier, clasa I, grad profesional superior la Serviciul management de caz pentru adulți, persoane adulte cu dizabilități, asistență persoane vârstnice și monitorizare servicii sociale și locuire inclusivă din cadrul Direcției Generale de Asistență Socială și Protecția Copilului Olt, prin transfer în interes de serviciu pe postul vacant de consilier, clasa I, grad profesional superior la Compartimentul Sistem Informatic Integrat pentru Emiterea Actelor de Stare Civilă, Serviciul Stare Civilă din cadrul

Direcției Județene de Evidență a Persoanelor Olt (*poziția nr.20 în Statul de funcții al Direcției Județene de Evidență a Persoanelor Olt aprobat prin Hotărârea Consiliului Județean Olt nr.244/21.12.2023*).

3. Exercitare cu caracter temporar:

- începând cu data de 25.07.2024, prin Hotărârea Consiliului Județean Olt nr.136/25.07.2024, domnul Martin Pompilian-Nicolae - șef serviciu la Serviciul de Evidență a Persoanelor din cadrul Direcției Județene de Evidență a Persoanelor Olt, exercită cu caracter temporar funcția publică de conducere vacantă de director executiv, grad II al Direcției Județene de Evidență a Persoanelor Olt, pe o perioadă de maxim 6 luni într-un an calendaristic.

- începând cu data de 25.07.2024, prin Dispoziția Directorului Executiv al Direcției Județene de Evidență a Persoanelor Olt nr.47/25.07.2024, domnul Neacșu Andrei-Silviu - consilier, clasa I, grad profesional superior la Serviciul de Evidență a Persoanelor, Compartiment Evidență din cadrul Direcției Județene de Evidență a Persoanelor Olt, exercită cu caracter temporar funcția publică de conducere de șef serviciu, grad II al Serviciului de Evidență a Persoanelor, pe o perioadă de maxim 6 luni într-un an calendaristic.

4. Suspendare contract de muncă:

- în perioada 09.09.2024 – 31.12.2024, prin Dispoziția Directorului Executiv al Direcției Județene de Evidență a Persoanelor Olt nr.83/11.09.2024, contractul individual de muncă al domnului Morea Ilie - șofer, clasa III, treapta profesională II, gradația 5, la Compartimentul Arhivă, Tehnic din cadrul Serviciului Stare Civilă (*poziția nr.22 în Statul de funcții al Direcției Județene de Evidență a Persoanelor Olt aprobat prin Hotărârea Consiliului Județean Olt nr.244/21.12.2023*), este suspendat, prin acordul părților, pe perioada concediului fără plată pentru interese personale.

IV. CADRUL LEGAL PRIVIND REORGANIZAREA DIRECȚIEI JUDEȚENE DE EVIDENȚĂ A PERSOANELOR OLT

Potrivit prevederilor art. 9 alin.(3) din Ordonanța Guvernului nr.84/2001 privind înființarea, organizarea și funcționarea serviciilor publice comunitare de evidență a persoanelor, aprobată cu modificări și completări prin Legea nr.372/2002, cu modificările și completările ulterioare, structura organizatorică, statul de funcții, numărul de personal și regulamentul de organizare și funcționare ale serviciilor publice comunitare locale, județene, respectiv al municipiului București, se stabilesc prin hotărâre a consiliilor locale, județene, respectiv a Consiliului General al Municipiului București și a consiliilor locale ale sectoarelor municipiului București, **cu avizul Direcției Generale pentru Evidența Persoanelor.**

Activitatea Serviciului de Stare Civilă până la data intrării în vigoare a Hotărârii Guvernului nr. 255/2024 pentru aprobarea Normelor metodologice de aplicare unitară a dispozițiilor în materie de stare civilă, referitor la activitățile prevăzute în materie de stare civilă care se realizează prin intermediul Sistemului Informatic Integrat pentru Emiterea Actelor de Stare Civilă (S.I.I.E.A.S.C.) a fost reglementată de Legea nr.119/1996 cu privire la actele de stare civilă, republicată (**), cu modificările și completările ulterioare și de Hotărârea Guvernului nr. 64/2011 pentru aprobarea Metodologiei cu privire la aplicarea unitară a dispozițiilor în materie de stare civilă, cu modificările și completările ulterioare.

Hotărârea Guvernului nr.255/2024 pentru aprobarea Normelor metodologice de aplicare unitară a dispozițiilor în materie de stare civilă, care reglementează desfășurarea activității de stare civilă exclusiv electronic, prin intermediul Sistemului Informatic Integrat pentru Emiterea Actelor de Stare Civilă (S.I.I.E.A.S.C.), a intrat în vigoare la data de 31.03.2024 și se aplică etapizat până la data abrogării Hotărârii Guvernului nr. 64/2011, cu modificările și completările ulterioare.

Conform art. 8 coroborat cu art. 6 lit. a) din Hotărârea Guvernului nr. 255/2024 și cu art. 2 alin. (4) din Legea nr. 119/1996, republicată, cu modificările ulterioare, începând cu data de 31 martie 2025, prevederile Hotărârii Guvernului nr. 64/2011 se abrogă.

V. PROPUNERE PRIVIND REORGANIZAREA DIRECȚIEI JUDEȚENE DE EVIDENȚĂ A PERSOANELOR OLT

Prin Nota de fundamentare nr. 4364/13.11.2024 înaintată cu adresa nr. 4365/13.11.2024 înregistrată la Consiliul Județean Olt sub nr. 13264/14.11.2024, Direcția Județeană de Evidență a Persoanelor Olt propune aprobarea următoarelor modificări/măsuri privind structura sa organizatorică:

- reorganizarea Serviciului de Evidență a Persoanelor din cadrul Direcției Județene de Evidență a Persoanelor Olt, la nivelul a 11 posturi și 4 compartimente, după cum urmează:
 - 1 post aferent funcției publice de conducere – șef serviciu, gradul II;
 - Compartiment Regim Evidență la nivelul a 4 posturi aferente funcțiilor publice de execuție;
 - Compartiment Ghiseu Unic la nivelul a 3 posturi aferente funcțiilor publice de execuție;
 - Compartiment Carte Electronică de Identitate(CEI) la nivelul unui post aferent funcției publice de execuție;
 - Compartimentul Analize și Sinteze, Informare și Relații Publice având în structură 1 post aferent funcției publice de execuție și Compartimentul Avizare având în structură 1 post aferent funcției publice de execuție, *vor fi reorganizate la nivelul unui(1) compartiment, respectiv Compartiment Avizare, Analize, Sinteze și Relații Publice, la nivelul a 2 posturi aferente funcțiilor publice de execuție;*

- reorganizarea Serviciului Stare Civilă din cadrul Direcției Județene de Evidență a Persoanelor Olt, la nivelul a 12 posturi și 3 compartimente, după cum urmează:
 - 1 post aferent funcției publice de conducere – șef serviciu, gradul II;
 - Compartimentul Stare Civilă având în structură 3 posturi aferente funcțiilor publice de execuție, Compartimentul Mențiuni având în structură 3 posturi aferente funcțiilor publice de execuție și Compartimentul Sistem Informatic Integrat pentru Emiterea Actelor de Stare Civilă (SIIEASC) având în structură 1 post aferent funcției publice de execuție, *vor fi reorganizate la nivelul unui(1) compartiment, respectiv Compartiment Stare Civilă, organizat la nivelul a 7 posturi aferente funcțiilor publice de execuție;*
 - Compartiment Arhivă, Tehnic organizat la nivelul a 3 posturi aferente personalului contractual de execuție;
 - mutarea Compartimentului Informatizare, având în structură 1 post aferent funcției publice de execuție, în cadrul Serviciului Stare Civilă;
 - modificarea organigramei și a statutului de funcții:
 - Șef Serviciu (poziția nr. 2) - 1 post ocupat(exercitare cu caracter temporar);
 - Compartiment Regim Evidență:
 - consilier, grad profesional superior(*poziția nr. 3*) - 1 post ocupat, temporar vacant;
 - inspector, grad profesional superior(*poziția nr. 4*) - 1 post ocupat;
 - inspector, grad profesional superior (*poziția nr. 5*)- 1 post ocupat;
 - consilier, grad profesional superior (*poziția nr. 6*) -1 post ocupat;
 - Compartiment Ghiseu Unic:
 - inspector, grad profesional superior (*poziția nr. 7*) -1 post ocupat;
 - consilier, grad profesional superior (*poziția nr. 8*) -1 post ocupat;
 - consilier, grad profesional superior (*poziția nr. 9*) -1 post ocupat;
 - Compartimentului Carte Electronică de Identitate(CEI):
 - consilier, grad profesional superior (*poziția nr.10*) - 1 post vacant(unic)
 - Compartiment Avizare, Analize, Sinteze și Relații Publice:
 - consilier juridic, grad profesional superior (*poziția nr. 11*) -1 post ocupat
 - inspector, grad profesional superior (*poziția nr. 12*) -1 post ocupat;
 - Șef Serviciu (poziția nr. 13) - 1 post ocupat;
 - Compartimentul Stare Civilă:
 - consilier, grad profesional superior(*poziția nr. 14*) - 1 post ocupat;
 - consilier, grad profesional superior(*poziția nr. 15*) - 1 post ocupat;
 - consilier, grad profesional superior (*poziția nr. 16*)- 1 post ocupat;
 - consilier juridic, grad profesional asistent (*poziția nr. 17*) -1 post ocupat;
 - inspector, grad profesional superior (*poziția nr. 18*) -1 post vacant;
 - inspector, grad profesional superior (*poziția nr. 19*) -1 post ocupat;
 - consilier, grad profesional superior (*poziția nr. 20*) -1 post ocupat;

o Compartimentul Arhivă, Tehnic:

- administrator, treapta profesională I (poziția nr. 21) - 1 post ocupat;
- șofer, treapta profesională II (poziția nr. 22) - 1 post ocupat (temporar vacant);
- îngrijitor (poziția nr. 23) - 1 post ocupat.

o Compartimentul Informatizare:

- inspector, grad profesional superior (poziția nr. 24) - 1 post ocupat.

o Compartimentul Financiar-Contabilitate, Achiziții:

- inspector, grad profesional superior (poziția nr. 25) - 1 post ocupat;
- consilier achiziții publice, grad profesional superior (poziția nr. 26) - 1 post ocupat;

o Compartimentul Resurse Umane:

- consilier, grad profesional superior (poziția nr. 27) - 1 post ocupat;

o Compartimentul Juridic – Contencios:

- consilier juridic, grad profesional superior (poziția nr. 28) - 1 post ocupat;

Ca urmare a celor prezentate structura organizatorică propusă este următoarea:

- Director executiv - 1 post.
- Serviciul Evidență a Persoanelor - 11 posturi:
 - Șef Serviciu Evidență a Persoanelor - 1 post;
 - Compartiment Regim Evidență - 4 posturi;
 - Compartiment Ghișeu Unic - 3 posturi;
 - Compartiment Carte Electronică de Identitate (CEI) - 1 post;
 - Compartiment Avizare - 1 post;
 - Compartiment Analize și Sinteze, Informare și Relații Publice - 1 post;
- Serviciul Stare Civilă - 11 posturi:
 - Șef Serviciu Stare Civilă - 1 post;
 - Compartiment Stare Civilă - 3 posturi;
 - Compartiment Mențiuni - 3 posturi;
 - Compartiment Informatic Integrat pentru Emiterea Actelor de Stare Civilă (SIIEASC) - 1 post;
 - Compartiment Arhivă, Tehnic - 3 posturi;
- Compartimentul Financiar-Contabilitate, Achiziții - 2 posturi;
- Compartimentul Resurse Umane - 1 post;
- Compartimentul Informatizare - 1 post;
- Compartimentul Juridic-Contencios - 1 post;
- modificarea Regulamentului de Organizare și Funcționare al Direcției Județene de Evidență a Persoanelor Olt

Având în vedere cele expuse mai sus, prin Nota de fundamentare nr. 4364/13.11.2024, Direcția Județeană de Evidență a Persoanelor Olt propune:

- modificarea organigramei pentru Direcția Județeană de Evidență a Persoanelor Olt, conform Anexei nr. 1 la Nota de fundamentare;
- modificarea statutului de funcții pentru Direcția Județeană de Evidență a Persoanelor Olt, conform Anexei nr. 2 la Nota de fundamentare;
- modificarea Regulamentului de Organizare și Funcționare al Direcției Județene de Evidență a Persoanelor Olt, conform Anexei nr. 3 la Nota de fundamentare.

Prin măsurile de reorganizare prezentate se respectă prevederile Legii nr. 296/2023 privind unele măsuri fiscal-bugetare pentru asigurarea sustenabilității financiare a României pe termen lung, cu modificările și completările ulterioare.

Unitatea se încadrează în cheltuielile de personal aprobate în buget.

VI. PRECIZĂRI CU PRIVIRE LA NUMĂRUL TOTAL DE POSTURI LA NIVELUL DIRECȚIEI JUDEȚENE DE EVIDENȚĂ A PERSOANELOR OLT

Prin adresa nr.23075/29.03.2024, înregistrată la Consiliul Județean Olt sub nr.4044/02.04.2024, Instituția Prefectului – Județul Olt a comunicat numărul maxim de posturi din aparatul de specialitate al președintelui consiliului județean, precum și din instituțiile publice înființate prin hotărâre a consiliului județean (cu excepția celor din cadrul capitolului bugetar «Învățământ», din capitolul «Cultură» instituțiilor și companiilor de spectacole sau concerte înființate prin hotărâri ale autorităților deliberative ale unităților administrativ-teritoriale, organizate în temeiul Ordonanței Guvernului nr. 21/2007 privind instituțiile și companiile de spectacole sau concerte, precum și desfășurarea activității de impresariat artistic, aprobată cu modificări și completări prin Legea nr. 353/2007, cu modificările și completările ulterioare, și care funcționează în subordinea consiliului județean, și nici capitolului bugetare «Sănătate», «Asigurări și asistență socială» și «Servicii publice de interes județean, specializate, cu personalitate juridică, înființate și organizate în subordinea consiliului județean, după caz, prin hotărâri ale autorităților deliberative ale unităților administrativ-teritoriale respective», așa cum sunt definite la art. 28 alin. (2) lit. a) din Legea serviciilor comunitare de utilități publice nr. 51/2006, republicată, cu modificările și completările ulterioare, indiferent de sursa de finanțare, respectiv 455 de posturi.

Prin adresa nr.34566/07.11.2023, înregistrată la Consiliul Județean Olt sub nr.13364/15.11.2023, Instituția Prefectului – Județul Olt a comunicat că, potrivit art. XVII alin.(8) din Legea nr. 296/2023 privind unele măsuri fiscal-bugetare pentru asigurarea sustenabilității financiare a României pe termen lung, numărul maxim al posturilor corespunzător fiecărei unități/subdiviziuni administrativ-teritoriale, stabilit potrivit art. III alin. (8¹) din Ordonanța de urgență a Guvernului nr. 63/2010 pentru modificarea și completarea Legii nr. 273/2006 privind finanțele publice locale, precum și pentru stabilirea unor măsuri financiare, aprobată cu modificări și completări prin Legea nr. 13/2011, cu modificările și completările ulterioare, și pct. 1 din anexa la respectiva ordonanță de urgență se reduce cu 10% începând cu data de 1 noiembrie 2023. Reducerea numărului de posturi se referă strict la numărul de posturi stabilit și comunicat de Instituția Prefectului – Județul Olt la pct.1 din adresa nr.23176/18.04.2023. Astfel din cele 455 de posturi aprobate mai rămân 410 posturi aprobate.

VII. PROPUNERI FINALE

Prin proiectul de hotărâre se propun următoarele:

- aprobarea reorganizării Direcției Județene de Evidență a Persoanelor Olt după cum urmează:
 - a) reorganizarea Serviciului de Evidență a Persoanelor din cadrul Direcției Județene de Evidență a Persoanelor Olt, la nivelul a 11 posturi, având în structura sa 4 compartimente, după cum urmează:
 - șef serviciu - 1 post;
 - Compartiment Regim Evidență - 4 posturi;
 - Compartiment Ghișeu Unic - 3 posturi;
 - Compartiment Carte Electronică de Identitate(CEI) - 1 post;
 - Compartiment Avizare, Analize, Sinteze și Relații Publice - 2 posturi.
 - b) reorganizarea Serviciului Stare Civilă din cadrul Direcției Județene de Evidență a Persoanelor Olt, la nivelul a 12 posturi, având în structura sa 3 compartimente, după cum urmează:
 - șef serviciu - 1 post;
 - Compartiment Stare Civilă - 7 posturi;
 - Compartiment Arhivă, Tehnic - 3 posturi;
 - Compartiment Informatizare - 1 post.
- aprobarea organigramei și statului de funcții ale Direcției Județene de Evidență a Persoanelor Olt, la nivelul a 28 de posturi conform anexelor nr.1 și nr.2 la proiectul de hotărâre, după cum urmează:
 - funcții publice de conducere - 3 posturi,

- funcții publice de execuție	- 22 posturi,
- <u>personal contractual</u>	- <u>3 posturi,</u>
TOTAL	28 posturi.

- aprobarea Regulamentului de Organizare și Funcționare a Direcției Județene de Evidență a Persoanelor Olt, înscris în anexa nr. 3 la proiectul de hotărâre;
- încetarea aplicabilității Hotărârii Consiliului Județean Olt nr. 244/21.12.2023 cu privire la aprobarea reorganizării Direcției Județene de Evidență a Persoanelor Olt, aprobarea organigramei, statului de funcții și Regulamentului de Organizare și Funcționare ale Direcției Județene de Evidență a Persoanelor Olt, precum și a oricărei prevederi contrare.

Proiectul de hotărâre a fost întocmit cu respectarea prevederilor legale și propun aprobarea acestuia în forma prezentată.

INIȚIATOR,
PREȘEDINTELE CONSILIULUI JUDEȚEAN OLT
Marius OPRESCU