

ROMÂNIA

CONSILIUL JUDEȚEAN OLT

Bd. A.I. Cuza - Nr. 14 -SLATINA-Județul Olt - Cod 230025 • Tel : 0249 / 43.10.80 - 43.11.01 - 43.28.07 • Fax : 43.11.22

HOTĂRÂRE

cu privire la transformarea unor posturi în statul de funcții al Spitalului Județean de Urgență Slatina, ca urmare a promovării, precum și cu privire la aprobarea organigramei, statului de funcții și Regulamentului de Organizare și Funcționare ale Spitalului Județean de Urgență Slatina

Având în vedere:

- Referatul de aprobare nr. 3263/25.03.2025 al Președintelui Consiliului Județean Olt;
- Raportul nr.3268/25.03.2025 al Serviciului Resurse Umane și Managementul Unităților Sanitare al Direcției Juridice și Resurse Umane din cadrul aparatului de specialitate al Consiliului Județean Olt;
- Avizul nr. 3351/27.03.2025 al Comisiei pentru Cultură, Învățământ, Activitate Științifică, Sănătate, Familie, Protecție Copii și Culte;
- Avizul nr.3349/27.03.2025 al Comisiei pentru Administrație Publică, Juridică, Apărarea Ordinii Publice, Respectarea Drepturilor Omului și Relații cu Cetățenii;
- Avizul nr.3352/27.03.2025 al Comisiei pentru Muncă, Protecție Socială, Activități Sportive și de Acord;
- adresa Spitalului Județean de Urgență Slatina nr.11787/24.03.2025, înregistrată la Consiliul Județean Olt sub nr.3227/24.03.2025;
- Deciziile Managerului Spitalului Județean de Urgență Slatina nr.211/28.02.2025, nr.169/14.02.2025, nr.207/27.02.2025 și nr.206/27.02.2025;
- prevederile Hotărârii Comitetului Director al Spitalului Județean de Urgență Slatina nr.11/24.03.2025;
- prevederile Hotărârii Consiliului Județean Olt nr.11/30.01.2025 cu privire la transformarea unor posturi în statul de funcții al Spitalului Județean de Urgență Slatina ca urmare a promovării precum și cu privire la aprobarea organigramei și a statului de funcții ale Spitalului Județean de Urgență Slatina, modificată prin Hotărârea Consiliului Județean Olt nr.23/27.02.2025;
- Regulamentul de organizare și funcționare a Spitalului Județean de Urgență Slatina, înscris în anexa nr.3 la Hotărârea Consiliului Județean Olt nr.217/29.11.2023 și completat prin Hotărârea Consiliului Județean Olt nr.205/28.11.2024;
- prevederile Hotărârii Consiliului Județean Olt nr.49/27.03.2025 pentru modificarea structurii organizatorice a Spitalului Județean de Urgență Slatina, aprobate prin Hotărârea Consiliului Județean Olt nr.227/15.12.2016;
- prevederile art.180 alin.(1) lit. a) din Legea nr.95/2006 privind reforma în domeniul sănătății, republicată, cu modificările și completările ulterioare;
- prevederile art.15 lit.a)-c) din Normele metodologice de aplicare a Ordonanței de urgență a Guvernului nr.162/2008 privind transferul ansamblului de atribuții și competențe exercitate de Ministerul Sănătății către autoritățile administrației publice locale, aprobate prin Hotărârea Guvernului nr. 56/2009, cu modificările ulterioare;
- prevederile art.1 pct. 3 lit. a) din Ordinul Ministrului Sănătății Publice nr. 921/2006 pentru stabilirea atribuțiilor comitetului director din cadrul spitalului public;
- prevederile art.1, art.2 lit.a) și f) din Legea nr.53/2003 - Codul Muncii, republicată, cu modificările și completările ulterioare;

- prevederile art.31 alin.(2) – (5) din Legea - cadru nr.153/2017 privind salarizarea personalului plătit din fonduri publice, cu modificările și completările ulterioare;
- prevederile Ordinului Ministrului Sănătății nr.1224/2010 privind aprobarea normativelor de personal pentru asistența medicală spitalicească, precum și pentru modificarea și completarea Ordinului ministrului sănătății publice nr.1.778/2006 privind aprobarea normativelor de personal, modificat prin Ordinul Ministrului Sănătății nr.808/2019;
- prevederile art.1, art.3 și art.4 alin.(2) din Ordinul Ministrului Sănătății nr.1470/2011 pentru aprobarea criteriilor privind angajarea și promovarea în funcții, grade și trepte profesionale a personalului contractual din unitățile sanitare publice din sectorul sanitar, modificat și completat prin Ordinul Ministrului Sănătății nr.244/2017,

În temeiul art.173 alin.(1) lit.a) și d), alin.(2) lit.c) și alin.(5) lit.c), art.182 alin.(1) și (4) coroborat cu art.139 alin.(1) și art.196 alin.(1) lit.a) din Ordonanța de urgență a Guvernului nr.57/2019 privind Codul administrativ, cu modificările și completările ulterioare,

CONSILIUL JUDEȚEAN OLT adoptă prezenta hotărâre.

Art.1. Se aprobă, începând cu data de 01.03.2025, transformarea a 4 posturi în statul de funcții al Spitalului Județean de Urgență Slatina, aprobat prin Hotărârea Consiliului Județean Olt nr.11/30.01.2025, modificată prin Hotărârea Consiliului Județean Olt nr.23/27.02.2025, ca urmare a promovării, după cum urmează:

- transformarea postului de medic rezident an V, specialitatea obstetrică ginecologie, nivel studii S, la Sectia Obstetrică Ginecologie II (poziția nr.1004 în Statul de funcții al Spitalului Județean de Urgență Slatina, aprobat prin Hotărârea Consiliului Județean Olt nr.11/30.01.2025, modificată prin Hotărârea Consiliului Județean Olt nr.23/27.02.2025) în post de medic specialist, specialitatea obstetrică ginecologie, nivel studii S;
- transformarea postului de farmacist, specialitatea farmacie, nivel studii S la Farmacia Spitalului (poziția nr.1661 în Statul de funcții al Spitalului Județean de Urgență Slatina, aprobat prin Hotărârea Consiliului Județean Olt nr.11/30.01.2025, modificată prin Hotărârea Consiliului Județean Olt nr.23/27.02.2025) în post de farmacist specialist, specialitatea farmacie, nivel studii S;
- transformarea postului de farmacist specialist, specialitatea farmacie, nivel studii S la Farmacia Spitalului (poziția nr.1666 în Statul de funcții al Spitalului Județean de Urgență Slatina, aprobat prin Hotărârea Consiliului Județean Olt nr.11/30.01.2025, modificată prin Hotărârea Consiliului Județean Olt nr.23/27.02.2025) în post de farmacist primar, specialitatea farmacie, nivel studii S;
- transformarea postului de medic specialist, specialitatea medicină de laborator, nivel de studii S la Laboratorul de Analize Medicale cu punct de lucru la Scornicești (poziția nr.1829 în Statul de funcții al Spitalului Județean de Urgență Slatina, aprobat prin Hotărârea Consiliului Județean Olt nr.11/30.01.2025, modificată prin Hotărârea Consiliului Județean Olt nr.23/27.02.2025) în post de medic primar, specialitatea medicină de laborator, nivel studii S.

Art.2. Se aprobă organigrama și statul de funcții ale Spitalului Județean de Urgență Slatina, la nivelul a 2537 posturi, conform anexelor nr.1 și nr.2, după cum urmează:

- personal de conducere(comitet director)	- 4 posturi;
- personal medico – sanitar	- 2285 posturi;
- personal tehnic, economic, informatică, și administrativ	- 79 posturi;
- <u>personal de întreținere și de deservire</u>	- <u>169 posturi</u>
TOTAL	- 2537 posturi

Art.3. Se aprobă Regulamentul de Organizare și Funcționare a Spitalului Județean de Urgență Slatina, conform anexei nr.3.

Art.4. Anexele nr.1-3 fac parte integrantă din prezenta hotărâre.

Art.5. La data intrării în vigoare a prezentei hotărâri orice prevedere contrară își încetează aplicabilitatea.

Art.6. Prezenta hotărâre se comunică Direcției Economice, Buget – Finanțe, Direcției Juridice și Resurse Umane, Serviciului Resurse Umane și Managementul Unităților Sanitare din cadrul aparatului de specialitate al Consiliului Județean Olt și Spitalului Județean de Urgență Slatina, în vederea aducerii la îndeplinire, Președintelui Consiliului Județean Olt și Instituției Prefectului – Județul Olt.

PREȘEDINTE
Marius OPRESCU

CONTRASEMNEAZĂ
Secretar General al Județului
Gabriel BULETEANU

SLATINA, 27.03.2025
Nr.58
M.B./M.B./2ex.

Prezenta hotărâre a fost adoptată cu un număr de 30 voturi “pentru”.

SPIITALUL JUDEȚEAN DE URGENȚĂ SLATINA

ORGANIGRAMA

Număr posturi - 2537

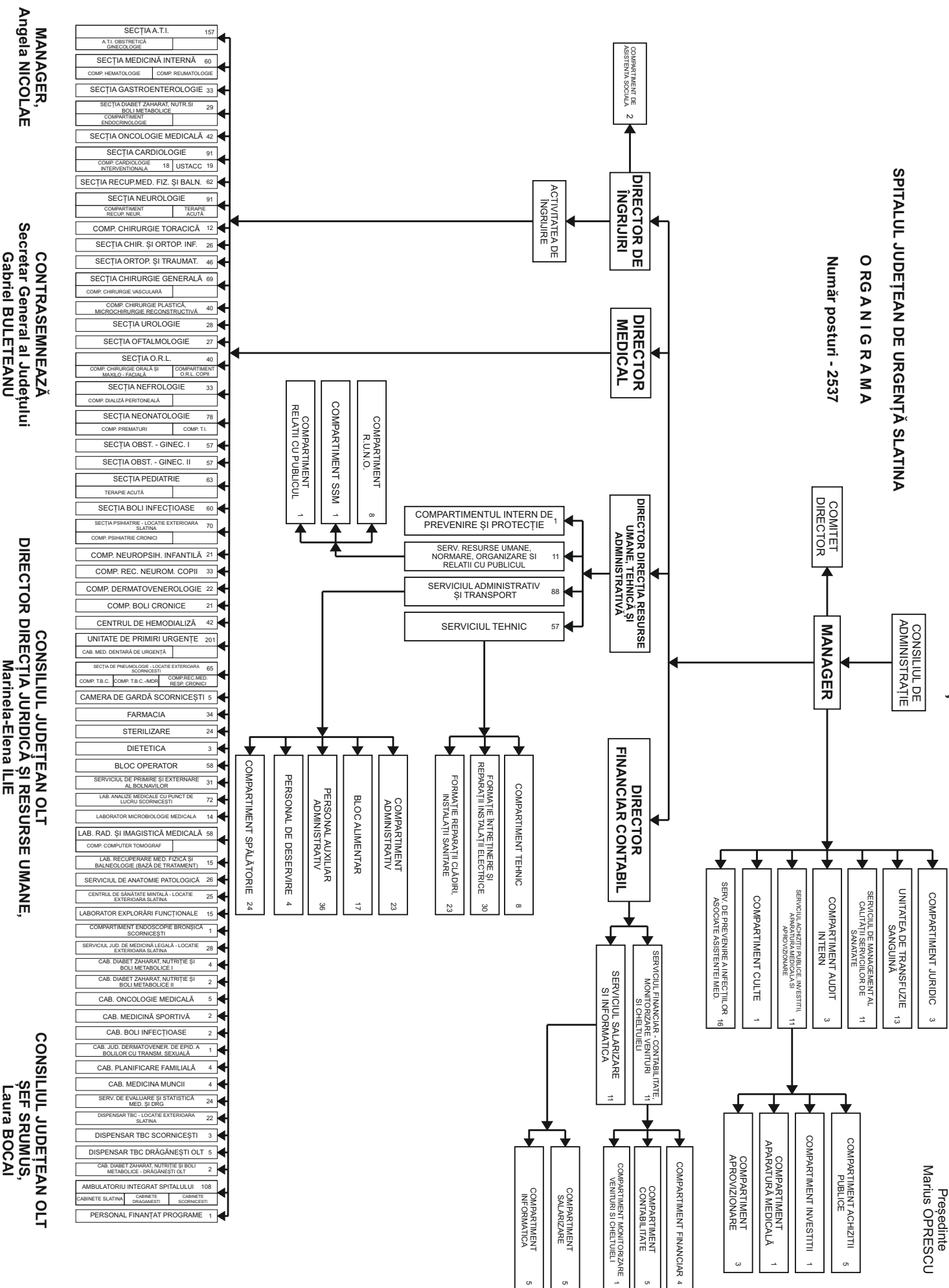

MANAGER,
Angela NICOLAE

CONTRASEMNEAZĂ
Secretar General al Județului
Gabriel BULETEANU

CONSILIUL JUDEȚEAN OLT
DIRECTOR DIRECTIA JURIDICĂ ȘI RESURSE UMANE,
Marinela-Elena ILIE

CONSILIUL JUDEȚEAN OLT
ȘEF SRUMUS,
Laura BOCAI

Anexa nr.2 la Hotararea Consiliului Județean Olt nr.58/27.03.2025

STAT DE FUNCȚII PENTRU PERSONALUL DIN CADRUL SPITALULUI JUDEȚEAN

Locul de muncă	Nr. paturi	Funcția	Specialitatea	Nivel de studii	Cu ant um po st	Gradul/ ant gradatia	Nume prenume
CONDUCEREA MANAGERIALĂ A SPITALULUI							
		1 MANAGER		S	1	II	OCUPAT
		2 DIRECTOR MEDICAL. GRADUL II		S	1	3	OCUPAT
		3 DIRECTOR FINANCIAR CONTABIL		S	1	II	VACANT
		4 DIRECTOR ÎNGRIJIRI, GRADUL II		S	1	5	OCUPAT
SECȚIA MEDICINĂ INTERNĂ							
	PATURI : 75	5 MEDIC ȘEF SECȚIE	MEDICINĂ INTERNĂ	S	1	5	VACANT
		6 MEDIC PRIMAR	MEDICINĂ INTERNĂ	S	1	5	OCUPAT
		7 MEDIC PRIMAR	MEDICINĂ INTERNĂ	S	1	5	OCUPAT
		8 MEDIC PRIMAR	MEDICINĂ INTERNĂ	S	1	4	OCUPAT
		9 MEDIC PRIMAR	MEDICINĂ INTERNĂ	S	1	3	OCUPAT
		10 MEDIC PRIMAR	MEDICINĂ INTERNĂ	S	1	2	OCUPAT
		11 MEDIC SPECIALIST	MEDICINĂ INTERNĂ	S	1		OCUPAT
		12 MEDIC PRIMAR	MEDICINĂ INTERNĂ	S	1	4	OCUPAT
		13 MEDIC SPECIALIST	MEDICINA INTERNA	S	1	3	OCUPAT
		14 MEDIC SPECIALIST	MEDICINA INTERNA	S	1	3	VACANT
		15 MEDIC SPECIALIST	MEDICINA INTERNA	S	1	3	VACANT
		16 MEDIC SPECIALIST	MEDICINA INTERNA	S	1	3	VACANT

17	MEDIC SPECIALIST	REUMATOLOGIE	S	1	3	VACANT
18	MEDIC PRIMAR	REUMATOLOGIE	S	1	3	OCUPAT
19	MEDIC PRIMAR	HEMATOLOGIE	S	1	2	OCUPAT
20	MEDIC PRIMAR	HEMATOLOGIE	S	1	5	OCUPAT
21	MEDIC SPECIALIST	HEMATOLOGIE	S	1	baza	OCUPAT
22	MEDIC SPECIALIST	REUMATOLOGIE	S	1	2	OCUPAT
23	ASISTENT MEDICAL ŞEF	MEDICINĂ GENERALĂ	PL	1	5	VACANT
24	ASISTENT MEDICAL PRINC.	MEDICINĂ GENERALĂ	PL	1	5	OCUPAT
25	ASISTENT MEDICAL PRINC.	MEDICINĂ GENERALĂ	PL	1	5	OCUPAT
26	ASISTENT MEDICAL PRINC.	MEDICINĂ GENERALĂ	PL	1	5	OCUPAT
27	ASISTENT MEDICAL PRINC.	MEDICINĂ GENERALĂ	PL	1	5	OCUPAT
28	ASISTENT MEDICAL	MEDICINĂ GENERALĂ	PL	1	5	OCUPAT
29	ASISTENT MEDICAL PRINC.	MEDICINĂ GENERALĂ	PL	1	5	OCUPAT
30	ASISTENT MEDICAL	MEDICINĂ GENERALĂ	PL	1	5	OCUPAT
31	ASISTENT MEDICAL PRINC.	MEDICINĂ GENERALĂ	PL	1	5	OCUPAT
32	ASISTENT MEDICAL PRINC.	MEDICINĂ GENERALĂ	PL	1	5	OCUPAT
33	ASISTENT MEDICAL	MEDICINĂ GENERALĂ	PL	1	5	OCUPAT
34	ASISTENT MEDICAL DEB.	MEDICINĂ GENERALĂ	PL	1	4	VACANT
35	ASISTENT MEDICAL PRINC.	MEDICINĂ GENERALĂ	PL	1	3	OCUPAT
36	ASISTENT MEDICAL PRINC.	MEDICINĂ GENERALĂ	PL	1	4	OCUPAT
37	ASISTENT MEDICAL PRINC.	MEDICINĂ GENERALĂ	PL	1	5	OCUPAT
38	ASISTENT MEDICAL PRINC.	MEDICINĂ GENERALĂ	PL	1	4	OCUPAT
39	ASISTENT MEDICAL DEB.	MEDICINĂ GENERALĂ	PL	1	2	VACANT
40	ASISTENT MEDICAL PRINC.	MEDICINĂ GENERALĂ	PL	1	4	OCUPAT
41	ASISTENT MEDICAL PRINC.	MEDICINĂ GENERALĂ	PL	1	3	OCUPAT
42	ASISTENT MEDICAL DEB.	MEDICINĂ GENERALĂ	PL	1	2	VACANT
43	ASISTENT MEDICAL	MEDICINĂ GENERALĂ	PL	1	baza	OCUPAT
44	ASISTENT MEDICAL PRINC.	MEDICINĂ GENERALĂ	PL	1	2	OCUPAT
45	INFIRMIERĂ	G	G	1	5	OCUPAT
46	INFIRMIERĂ	M	M	1	2	OCUPAT
47	INFIRMIERĂ	M,G	M,G	1	2	VACANT
48	INFIRMIERĂ	G	G	1	3	OCUPAT
49	INFIRMIERĂ	G	G	1	5	OCUPAT

**SECȚIA
GASTROENTERO**

LOGIE PATURI : 25

50	INFIRMIERĂ	G	1	3	OCUPAT
51	INFIRMIERĂ	G	1	5	VACANT
52	INFIRMIERĂ	G	1	2	VACANT
53	INFIRMIERĂ	M	1	baza	OCUPAT
54	INFIRMIERĂ	M,G	1	baza	OCUPAT
55	INFIRMIERĂ	M,G	1	baza	OCUPAT
56	ÎNGRUIȚOR	G	1	4	OCUPAT
57	ÎNGRUIȚOR	G	1	3	VACANT
58	ÎNGRUIȚOR	G	1	baza	VACANT
59	ÎNGRUIȚOR	G	1	baza	VACANT
60	ÎNGRUIȚOR	G	1	baza	VACANT
61	BRANCARDIER	G	1	4	OCUPAT
62	BRANCARDIER	G	1	5	VACANT
63	BRANCARDIER	G	1	5	OCUPAT
64	BRANCARDIER	G	1	baza	VACANT
65	MEDIC ȘEF SECȚIE	S	1	5	VACANT
66	MEDIC PRIMAR	S	1	3	OCUPAT
67	MEDIC PRIMAR	S	1	2	OCUPAT
68	MEDIC PRIMAR	S	1	2	OCUPAT
69	MEDIC PRIMAR	S	1	1	OCUPAT
70	MEDIC SPECIALIST	S	1	3	OCUPAT
71	MEDIC SPECIALIST	S	1	3	VACANT
72	ASISTENT MEDICAL ȘEF	PL	1	5	VACANT
73	ASISTENT MEDICAL PRINC.	PL	1	5	OCUPAT
74	ASISTENT MEDICAL PRINC.	PL	1	3	OCUPAT
75	ASISTENT MEDICAL PRINC.	PL	1	2	OCUPAT
76	ASISTENT MEDICAL PRINC.	PL	1	5	OCUPAT
77	ASISTENT MEDICAL PRINC.	PL	1	2	OCUPAT
78	ASISTENT MEDICAL PRINC.	PL	1	3	OCUPAT
79	ASISTENT MEDICAL PRINC.	PL	1	3	OCUPAT
80	ASISTENT MEDICAL DEB.	PL	1	3	VACANT

81 ASISTENT MEDICAL PRINC.	MEDICINĂ GENERALĂ	PL	1	baza	OCUPAT
82 ASISTENT MEDICAL PRINC.	MEDICINĂ GENERALĂ	PL	1	baza	OCUPAT
83 ASISTENT MEDICAL PRINC.	MEDICINĂ GENERALĂ	PL	1		OCUPAT
84 ASISTENT MEDICAL PRINC.	MEDICINĂ GENERALĂ	PL	1		OCUPAT
85 ASISTENT MEDICAL	MEDICINĂ GENERALĂ	S	1		OCUPAT
86 ASISTENT MEDICAL DEB.	MEDICINĂ GENERALĂ	S	1		VACANT
87 INFIRMIERĂ		G	1	5	OCUPAT
88 INFIRMIERĂ		G	1	4	OCUPAT
89 INFIRMIERĂ		G	1	3	OCUPAT
90 INFIRMIERĂ		M/G	1	baza	VACANT
91 INFIRMIERĂ		G	1	5	OCUPAT
92 INFIRMIERĂ		M	1		OCUPAT
93 INFIRMIERĂ		G	1		OCUPAT
94 ÎNGRIJITOR		M,G	1	4	VACANT
95 ÎNGRIJITOR		G	1	2	VACANT
96 BRANCARDIER		G	1	baza	OCUPAT
97 BRANCARDIER		G	1	baza	VACANT

**SECȚIA DIABET
ZAHARAT,
NUTRIȚIE ȘI
BOLI**

PATURI : 25

98 MEDIC ȘEF SECȚIE	DIABET ZAHARAT	S	1	5	VACANT
---------------------	----------------	---	---	---	--------

**SECȚIA DIABET
ZAHARAT,
NUTRIȚIE ȘI
BOLI
METABOLICE**

99 MEDIC PRIMAR	DIABET ZAHARAT	S	1	2	OCUPAT
100 MEDIC PRIMAR	DIABET ZAHARAT	S	1	3	OCUPAT
101 MEDIC PRIMAR	DIABET ZAHARAT	S	1	2	OCUPAT
102 MEDIC SPECIALIST	DIABET ZAHARAT	S	1	2	VACANT
103 ASISTENT MEDICAL ȘEF	MEDICINĂ GENERALĂ	PL	1	5	VACANT
104 ASISTENT MEDICAL PRINC.	MEDICINĂ GENERALĂ	PL	1	5	OCUPAT
105 ASISTENT MEDICAL PRINC.	MEDICINĂ GENERALĂ	PL	1	5	OCUPAT

	106 ASISTENT MEDICAL PRINC.	MEDICINĂ GENERALĂ	PL	1	5	OCUPAT
	107 ASISTENT MEDICAL	MEDICINĂ GENERALĂ	PL	1	5	OCUPAT
	108 ASISTENT MEDICAL PRINC.	MEDICINĂ GENERALĂ	PL	1	3	OCUPAT
	109 ASISTENT MEDICAL PRINC.	MEDICINĂ GENERALĂ	S	1	baza	OCUPAT
	110 ASISTENT MEDICAL	MEDICINĂ GENERALĂ	PL	1	2	VACANT
	111 ASISTENT MEDICAL DEB.	MEDICINĂ GENERALĂ	S	1	5	VACANT
	112 INFIRMIERĂ		G	1	4	OCUPAT
	113 INFIRMIERĂ		G	1	5	OCUPAT
	114 INFIRMIERĂ		G	1	5	VACANT
	115 INFIRMIERĂ		G	1	baza	OCUPAT
	116 ÎNGRUIȚOR		G	1	3	OCUPAT
	117 ÎNGRUIȚOR		G	1	3	VACANT
	118 BRANCARDIER		G	1	baza	VACANT
	119 BRANCARDIER		G	1	baza	VACANT
COMPARTIMENT ENDOCRINOLOGIE	120 MEDIC PRIMAR	ENDOCRINOLOGIE	S	1	5	OCUPAT
	121 MEDIC SPECIALIST	ENDOCRINOLOGIE	S	1	2	VACANT
	122 ASISTENT MEDICAL PRINC.	MEDICINĂ GENERALĂ	PL	1	5	OCUPAT
	123 ASISTENT MEDICAL PRINC.	MEDICINĂ GENERALĂ	PL	1	5	OCUPAT
	124 ASISTENT MEDICAL PRINC.	MEDICINĂ GENERALĂ	PL	1	3	OCUPAT
COMPARTIMENT ENDOCRINOLOGIE	125 ASISTENT MEDICAL DEB.	MEDICINĂ GENERALĂ	PL	1	4	VACANT
COMPARTIMENT ENDOCRINOLOGIE	126 INFIRMIERĂ		G	1	5	OCUPAT
SECȚIA ONCOLOGIE MEDICALĂ	PATURI : 45					
	127 MEDIC ȘEF SECȚIE	ONCOLOGIE	S	1	5	VACANT
	128 MEDIC PRIMAR	ONCOLOGIE	S	1	5	OCUPAT
	129 MEDIC SPECIALIST	ONCOLOGIE	S	1	5	VACANT
	130 MEDIC REZIDENT AN II	ONCOLOGIE	S	1	1	OCUPAT
	131 MEDIC SPECIALIST	ONCOLOGIE	S	1	baza	OCUPAT
	132 MEDIC PRIMAR	ONCOLOGIE	S	1	2	OCUPAT
	133 MEDIC SPECIALIST	ONCOLOGIE	S	1		OCUPAT

134	MEDIC REZIDENT ULTIMUL AN	ONCOLOGIE	S	2		VACANT
135	ASISTENT MEDICAL ȘEF	MEDICINĂ GENERALĂ	PL	1	4	VACANT
136	ASISTENT MEDICAL DEB.	MEDICINĂ GENERALĂ	PL	1	5	VACANT
137	ASISTENT MEDICAL PRINC.	MEDICINĂ GENERALĂ	PL	1	5	OCUPAT
138	ASISTENT MEDICAL PRINC.	MEDICINĂ GENERALĂ	S	1	5	OCUPAT
139	ASISTENT MEDICAL PRINC.	MEDICINĂ GENERALĂ	PL	1	5	OCUPAT
140	ASISTENT MEDICAL	MEDICINĂ GENERALĂ	PL	1	5	OCUPAT
141	ASISTENT MEDICAL PRINC.	MEDICINĂ GENERALĂ	PL	1	4	OCUPAT
142	ASISTENT MEDICAL PRINC.	MEDICINĂ GENERALĂ	PL	1	4	OCUPAT
143	ASISTENT MEDICAL PRINC.	MEDICINĂ GENERALĂ	PL	1	3	OCUPAT
144	ASISTENT MEDICAL DEB.	MEDICINĂ GENERALĂ	PL	1	5	VACANT
145	ASISTENT MEDICAL PRINC.	MEDICINĂ GENERALĂ	PL	1	4	OCUPAT
146	ASISTENT MEDICAL PRINC.	MEDICINĂ GENERALĂ	PL	1	4	OCUPAT
147	ASISTENT MEDICAL PRINC.	MEDICINĂ GENERALĂ	PL	1	2	OCUPAT
148	ASISTENT MEDICAL PRINC.	MEDICINĂ GENERALĂ	PL	1	5	OCUPAT
149	ASISTENT MEDICAL PRINC.	MEDICINĂ GENERALĂ	PL	1	4	OCUPAT
150	ASISTENT MEDICAL PRINC.	MEDICINĂ GENERALĂ	PL	1	baza	OCUPAT
151	ASISTENT MEDICAL PRINC.	MEDICINĂ GENERALĂ	S	1	baza	OCUPAT
152	INFIRMIERĂ		G	1	5	OCUPAT
153	INFIRMIERĂ		M;G	1	2	VACANT
154	INFIRMIERĂ		G	1	4	OCUPAT
155	INFIRMIERĂ		G	1	5	OCUPAT
156	INFIRMIERĂ		G	1	5	OCUPAT
157	INFIRMIERĂ		G	1	2	OCUPAT
158	INFIRMIERĂ		G	1	5	OCUPAT
159	INFIRMIERĂ		M;G	1	baza	VACANT
160	INFIRMIERĂ		M;G	1		VACANT
161	INFIRMIERĂ DEB.		M;G	1		VACANT
162	ÎNGRUIȚOR		G	1	4	OCUPAT
163	ÎNGRUIȚOR		G	1	3	OCUPAT
164	ÎNGRUIȚOR		G	1	2	OCUPAT
165	BRANCARDIER		G	1	4	OCUPAT
166	BRANCARDIER		G	1	baza	OCUPAT

SECȚIA**CARDIOLOGIE**

PATURI : 80 din care 8

167	BRANCARDIER	G	1	baza	VACANT
168	BRANCARDIER	G	1	baza	VACANT
169	MEDIC ȘEF SECȚIE	S	1	5	VACANT
170	MEDIC SPECIALIST	S	1	5	OCUPAT
171	MEDIC REZID. AN VI	S	1	3	VACANT
172	MEDIC PRIMAR	S	1	4	OCUPAT
173	MEDIC SPECIALIST	S	1	4	OCUPAT
174	MEDIC REZID. AN VI	S	1	baza	OCUPAT
175	MEDIC PRIMAR	S	1	2	OCUPAT
176	MEDIC PRIMAR	S	1	2	OCUPAT
177	MEDIC SPECIALIST	S	1		OCUPAT
178	ASISTENT MEDICAL ȘEF	PL	1	5	VACANT
179	ASISTENT MEDICAL	S	1	5	VACANT
180	ASISTENT MEDICAL PRINC.	PL	1	5	OCUPAT
181	ASISTENT MEDICAL PRINC.	PL	1	5	VACANT
182	ASISTENT MEDICAL	PL	1	5	OCUPAT
183	ASISTENT MEDICAL DEB.	S	1	5	VACANT
184	ASISTENT MEDICAL	PL	1	5	OCUPAT
185	ASISTENT MEDICAL	PL	1	4	OCUPAT
186	ASISTENT MEDICAL PRINC.	PL	1	4	OCUPAT
187	ASISTENT MEDICAL PRINC.	PL	1	5	OCUPAT
188	ASISTENT MEDICAL PRINC.	S	1	5	OCUPAT
189	ASISTENT MEDICAL PRINC.	PL	1	4	OCUPAT
190	ASISTENT MEDICAL DEB.	PL	1	5	OCUPAT
191	ASISTENT MEDICAL PRINC.	PL	1	3	OCUPAT
192	ASISTENT MEDICAL DEB.	PL	1	3	VACANT
193	ASISTENT MEDICAL PRINC.	S	1	4	OCUPAT
194	ASISTENT MEDICAL PRINC.	PL	1	5	OCUPAT
195	ASISTENT MEDICAL	PL	1	5	OCUPAT
196	ASISTENT MEDICAL	PL	1	5	OCUPAT
197	ASISTENT MEDICAL	PL	1	5	VACANT
198	ASISTENT MEDICAL PRINC.	PL	1	3	OCUPAT

199	ASISTENT MEDICAL	MEDICINĂ GENERALĂ	PL	1	2	OCUPAT
200	ASISTENT MEDICAL	MEDICINĂ GENERALĂ	S	1	baza	OCUPAT
201	ASISTENT MEDICAL	MEDICINĂ GENERALĂ	S	1	baza	OCUPAT
202	ASISTENT MEDICAL PRINC.	MEDICINĂ GENERALĂ	PL	1	baza	OCUPAT
203	ASISTENT MEDICAL	MEDICINA GENERALA	PL	1	5	VACANT
204	INFIRMIERĂ		G	1	5	VACANT
205	INFIRMIERĂ		G	1	2	OCUPAT
206	INFIRMIERĂ		G	1	2	VACANT
207	INFIRMIERĂ		G	1	3	OCUPAT
208	INFIRMIERĂ		M	1	baza	VACANT
209	INFIRMIERĂ		M;G	1	baza	OCUPAT
210	INFIRMIERĂ		M;G	1	baza	OCUPAT
211	INFIRMIERĂ		G	1	baza	OCUPAT
212	INFIRMIERĂ DEB.		M;G	1	baza	VACANT
213	ÎNGRUIJOR		G	1	3	OCUPAT
214	ÎNGRUIJOR		G	1	3	OCUPAT
215	ÎNGRUIJOR		G	1	5	VACANT
216	ÎNGRUIJOR		G	1	5	VACANT
217	ÎNGRUIJOR		G	1	baza	VACANT
218	BRANCARDIER		G	1	3	OCUPAT
219	BRANCARDIER		G	1	baza	VACANT
220	BRANCARDIER		G	1	baza	VACANT
221	BRANCARDIER		G	1	baza	VACANT
222	BRANCARDIER		G	1	baza	VACANT

UNITATEA de
SUPRAVEGHERE
SI TRATAMENT
AVANSAT al
PACIENTILOR
CARDIACI
CRITICI

223	MEDIC SPECIALIST	CARDIOLOGIE	S	1	5	VACANT
224	MEDIC SPECIALIST	CARDIOLOGIE	S	1	5	VACANT
225	ASISTENT MEDICAL PRINC.	MEDICINĂ GENERALĂ	PL	1	5	OCUPAT
226	ASISTENT MEDICAL PRINC.	MEDICINĂ GENERALĂ	S	1	5	OCUPAT
227	ASISTENT MEDICAL DEB.	MEDICINĂ GENERALĂ	S	1	5	VACANT

228	ASISTENT MEDICAL PRINC.	MEDICINĂ GENERALĂ	S	1	5	OCUPAT
229	ASISTENT MEDICAL PRINC.	MEDICINĂ GENERALĂ	S	1	5	OCUPAT
230	ASISTENT MEDICAL DEB.	MEDICINĂ GENERALĂ	PL	1	2	VACANT
231	ASISTENT MEDICAL PRINC.	MEDICINĂ GENERALĂ	S	1	2	OCUPAT
232	ASISTENT MEDICAL PRINC.	MEDICINĂ GENERALĂ	PL	1	2	OCUPAT
233	ASISTENT MEDICAL	MEDICINĂ GENERALĂ	PL	1	2	VACANT
234	ASISTENT MEDICAL PRINC.	MEDICINĂ GENERALĂ	S	1	4	OCUPAT
235	INFIRMIERĂ		G	1	4	OCUPAT
236	INFIRMIERĂ		G	1	3	OCUPAT
237	INFIRMIERĂ		G	1	5	OCUPAT
238	INFIRMIERĂ		G	1	5	OCUPAT
239	INFIRMIERĂ		G	1	5	OCUPAT
240	INFIRMIERĂ		G	1	3	OCUPAT
241	INFIRMIERĂ		M		3	OCUPAT

COMPARTIMENT
CARDIOLOGIE
INTERVENTIONA
LA

242	MEDIC SPECIALIST	CARDIOLOGIE	S	1	5	VACANT
243	MEDIC SPECIALIST	CARDIOLOGIE	S	1	5	VACANT
244	ASISTENT MEDICAL DEB.	MEDICINĂ GENERALĂ	PL	1	2	VACANT
245	ASISTENT MEDICAL DEB.	MEDICINĂ GENERALĂ	PL	1	2	VACANT
246	ASISTENT MEDICAL DEB.	MEDICINĂ GENERALĂ	PL	1	2	VACANT
247	ASISTENT MEDICAL DEB.	MEDICINĂ GENERALĂ	PL	1	2	VACANT
248	ASISTENT MEDICAL DEB.	MEDICINĂ GENERALĂ	PL	1	2	VACANT
249	ASISTENT MEDICAL DEB.	MEDICINĂ GENERALĂ	PL	1	2	VACANT
250	ASISTENT MEDICAL DEB.	MEDICINĂ GENERALĂ	PL	1	2	VACANT
251	ASISTENT MEDICAL DEB.	MEDICINĂ GENERALĂ	PL	1	2	VACANT
252	ASISTENT MEDICAL DEB.	MEDICINĂ GENERALĂ	PL	1	2	VACANT
253	ASISTENT MEDICAL DEB.	MEDICINĂ GENERALĂ	PL	1	2	VACANT
254	INFIRMIERĂ DEB.		M/G	1	2	VACANT
255	INFIRMIERĂ DEB.		M/G	1	2	VACANT
256	INFIRMIERĂ DEB.		M/G	1	2	VACANT
257	INFIRMIERĂ DEB.		M/G	1	2	VACANT
258	INFIRMIERĂ DEB.		M/G	1	2	VACANT

**SECȚIA
RECUPERARE,
MEDICINĂ FIZICĂ
ȘI**

BALNEOLOGIE

PATURI : 50

259	INFIRMIERĂ DEB.	M/G	1	2	VACANT	
260	MEDIC ȘEF SECȚIE	B.F.T.	S	1	5	VACANT
261	MEDIC PRIMAR	B.F.T.	S	1	5	OCUPAT
262	MEDIC PRIMAR	B.F.T.	S	1	5	OCUPAT
263	MEDIC PRIMAR	B.F.T.	S	1	3	OCUPAT
264	MEDIC PRIMAR	B.F.T.	S	1	2	OCUPAT
265	MEDIC PRIMAR	REABILITARE MEDICALĂ	S	1	2	OCUPAT
266	KINETOTERAPEUT PRINC.	KINETOTERAPIE	S	1	4	OCUPAT
267	FIZIOKINETOTERAPEUT	KINETOTERAPIE	S	1	baza	OCUPAT
268	ASISTENT MEDICAL ȘEF	MEDICINĂ GENERALĂ	PL	1	5	VACANT
269	ASISTENT MEDICAL PRINC.	MEDICINĂ GENERALĂ	PL	1	5	OCUPAT
270	ASISTENT MEDICAL PRINC.	MEDICINĂ GENERALĂ	PL	1	5	VACANT
271	ASISTENT MEDICAL PRINC.	MEDICINĂ GENERALĂ	PL	1	5	OCUPAT
272	ASISTENT MEDICAL PRINC.	MEDICINĂ GENERALĂ	PL	1	5	OCUPAT
273	ASISTENT MEDICAL PRINC.	MEDICINĂ GENERALĂ	PL	1	5	OCUPAT
274	ASISTENT MEDICAL PRINC.	MEDICINĂ GENERALĂ	PL	1	4	OCUPAT
275	ASISTENT MEDICAL PRINC.	MEDICINĂ GENERALĂ	PL	1	5	VACANT
276	ASISTENT MEDICAL PRINC.	MEDICINĂ GENERALĂ	SSD	1	4	OCUPAT
277	ASISTENT MEDICAL PRINC.	MEDICINĂ GENERALĂ	PL	1	5	OCUPAT
278	ASISTENT MEDICAL DEB.	MEDICINĂ GENERALĂ	PL	1	5	VACANT
279	ASISTENT MEDICAL PRINC.	MEDICINĂ GENERALĂ	PL	1	5	OCUPAT
280	ASISTENT MEDICAL PRINC.	MEDICINĂ GENERALĂ	PL	1		VACANT
281	ASISTENT MEDICAL PRINC.	MEDICINĂ GENERALĂ	PL	1		OCUPAT
282	INFIRMIERĂ		G	1	5	OCUPAT
283	INFIRMIERĂ		G	1	3	VACANT
284	INFIRMIERĂ		G	1	5	VACANT
285	INFIRMIERĂ		G	1	3	OCUPAT

	286	INFIRMIERĂ	G	1	2	OCUPAT
	287	INFIRMIERĂ	G	1	2	OCUPAT
	288	INFIRMIERĂ	M;G	1	baza	OCUPAT
	289	INFIRMIERĂ DEB.	G	1	baza	OCUPAT
	290	INFIRMIERĂ DEB.	M;G	1	baza	VACANT
	291	INFIRMIERĂ DEB.	M;G	1	baza	VACANT
	292	INFIRMIERĂ DEB.	M;G	1	baza	VACANT
	293	INFIRMIERĂ DEB.	M;G	1	baza	VACANT
	294	INFIRMIERĂ DEB.	M;G	1	baza	VACANT
	295	INFIRMIERĂ DEB.	M;G	1	baza	VACANT
	296	INFIRMIERĂ DEB.	M;G	1	baza	VACANT
	297	INFIRMIERĂ DEB.	M;G	1	baza	VACANT
	298	INFIRMIERĂ DEB.	M;G	1	baza	VACANT
	299	INFIRMIERĂ DEB.	M;G	1	baza	VACANT
	300	INFIRMIERĂ DEB.	M;G	1	baza	VACANT
	301	ÎNGRIJITOR	G	1	5	OCUPAT
	302	ÎNGRIJITOR	G	1	baza	VACANT
	303	ÎNGRIJITOR	G	1	baza	VACANT
ASISTENȚĂ LA	304	ASISTENT MEDICAL PRINC.	B.F.T.	1	5	VACANT
PATURI	305	ASISTENT MEDICAL PRINC.	B.F.T.	1	5	OCUPAT
	306	ASISTENT MEDICAL PRINC.	B.F.T.	1	5	VACANT
	307	ASISTENT MEDICAL PRINC.	B.F.T.	1	5	OCUPAT
	308	ASISTENT MEDICAL PRINC.	B.F.T.	1	5	OCUPAT
	309	ASISTENT MEDICAL PRINC.	B.F.T.	1	5	VACANT
	310	ASISTENT MEDICAL PRINC.	B.F.T.	1	5	VACANT
	311	ASISTENT MEDICAL PRINC.	B.F.T.	1	3	OCUPAT
	312	ASISTENT MEDICAL PRINC.	B.F.T.	1	baza	OCUPAT
	313	ASISTENT MEDICAL PRINC.	B.F.T.	1	4	OCUPAT
	314	ASISTENT MEDICAL PRINC.	B.F.T.	1	2	OCUPAT
	315	ASISTENT MEDICAL PRINC.	B.F.T.	1	2	VACANT
	316	ASISTENT MEDICAL DEB.	B.F.T.	1	baza	VACANT
	317	ASISTENT MEDICAL DEB.	B.F.T.	1	baza	VACANT

SECȚIA**NEUROLOGIE**

PATURI : 60

PROCEDURI

318	ASISTENT MEDICAL DEB.	B.F.T.	PL	1	baza	OCUPAT
319	ASISTENT MEDICAL DEB.	B.F.T.	PL	1	baza	OCUPAT
320	ASISTENT MEDICAL DEB.	MASAJ	PL	1	5	VACANT
321	MASEUR DEB.	MASAJ	M	1	2	VACANT
322	MEDIC ȘEF SECȚIE	NEUROLOGIE	S	1	5	OCUPAT
323	MEDIC PRIMAR	NEUROLOGIE	S	1	5	VACANT
324	MEDIC SPECIALIST	NEUROLOGIE	S	1	5	VACANT
325	MEDIC PRIMAR	NEUROLOGIE	S	1	5	OCUPAT
326	MEDIC PRIMAR	NEUROLOGIE	S	1	3	OCUPAT
327	MEDIC PRIMAR	NEUROLOGIE	S	1	3	OCUPAT
328	MEDIC SPECIALIST	NEUROLOGIE	S	1	3	OCUPAT
329	MEDIC PRIMAR	NEUROLOGIE	S	1	2	OCUPAT
330	MEDIC SPECIALIST	NEUROLOGIE	S	1	2	OCUPAT
331	MEDIC SPECIALIST	NEUROLOGIE	S	1	2	OCUPAT
332	MEDIC SPECIALIST	NEUROLOGIE	S	1	5	VACANT
333	MEDIC REZIDENT AN V	NEUROLOGIE	S	1	5	VACANT
334	MEDIC REZIDENT AN V	NEUROLOGIE	S	1	5	VACANT
335	ASISTENT MEDICAL ȘEF	MEDICINĂ GENERALĂ	PL	1	5	VACANT
336	ASISTENT MEDICAL PRINC.	MEDICINĂ GENERALĂ	PL	1	5	OCUPAT
337	ASISTENT MEDICAL PRINC.	MEDICINĂ GENERALĂ	PL	1	5	OCUPAT
338	ASISTENT MEDICAL PRINC.	MEDICINĂ GENERALĂ	PL	1	4	OCUPAT
339	ASISTENT MEDICAL PRINC.	MEDICINĂ GENERALĂ	PL	1	4	OCUPAT
340	ASISTENT MEDICAL PRINC.	MEDICINĂ GENERALĂ	PL	1	5	OCUPAT
341	ASISTENT MEDICAL PRINC.	MEDICINĂ GENERALĂ	PL	1	5	OCUPAT
342	ASISTENT MEDICAL PRINC.	MEDICINĂ GENERALĂ	PL	1	5	OCUPAT
343	ASISTENT MEDICAL DEB.	MEDICINĂ GENERALĂ	PL	1	5	VACANT
344	ASISTENT MEDICAL DEB.	MEDICINĂ GENERALĂ	PL	1	2	VACANT
345	ASISTENT MEDICAL DEB.	MEDICINĂ GENERALĂ	PL	1	5	VACANT
346	ASISTENT MEDICAL PRINC.	MEDICINĂ GENERALĂ	PL	1	5	OCUPAT
347	ASISTENT MEDICAL PRINC.	MEDICINĂ GENERALĂ	PL	1	5	OCUPAT
348	ASISTENT MEDICAL PRINC.	MEDICINĂ GENERALĂ	PL	1	5	OCUPAT
349	ASISTENT MEDICAL PRINC.	MEDICINĂ GENERALĂ	PL	1	5	OCUPAT

350	ASISTENT MEDICAL PRINC.	MEDICINĂ GENERALĂ	PL	1	5	OCUPAT
351	ASISTENT MEDICAL PRINC.	MEDICINĂ GENERALĂ	PL	1	3	OCUPAT
352	ASISTENT MEDICAL PRINC.	MEDICINĂ GENERALĂ	PL	1	5	OCUPAT
353	ASISTENT MEDICAL PRINC.	MEDICINĂ GENERALĂ	PL	1	4	OCUPAT
354	ASISTENT MEDICAL PRINC.	MEDICINĂ GENERALĂ	S	1	3	OCUPAT
355	ASISTENT MEDICAL PRINC.	MEDICINĂ GENERALĂ	PL	1	5	OCUPAT
356	ASISTENT MEDICAL PRINC.	MEDICINĂ GENERALĂ	PL	1	5	OCUPAT
357	ASISTENT MEDICAL PRINC.	MEDICINĂ GENERALĂ	PL	1	3	VACANT
358	ASISTENT MEDICAL PRINC.	MEDICINĂ GENERALĂ	S	1	3	OCUPAT
359	ASISTENT MEDICAL PRINC.	MEDICINĂ GENERALĂ	PL	1	3	OCUPAT
360	ASISTENT MEDICAL PRINC.	MEDICINĂ GENERALĂ	PL	1	3	OCUPAT
361	ASISTENT MEDICAL PRINC.	MEDICINĂ GENERALĂ	PL	1	3	OCUPAT
362	ASISTENT MEDICAL PRINC.	MEDICINĂ GENERALĂ	PL	1	5	OCUPAT
363	ASISTENT MEDICAL PRINC.	MEDICINĂ GENERALĂ	S	1	2	OCUPAT
364	ASISTENT MEDICAL PRINC.	MEDICINĂ GENERALĂ	PL	1	3	OCUPAT
365	ASISTENT MEDICAL DEB.	MEDICINĂ GENERALĂ	PL	1	3	VACANT
366	ASISTENT MEDICAL PRINC.	MEDICINĂ GENERALĂ	S	1	2	OCUPAT
367	KINETOTERAPEUT	KINETOTERAPIE	S	1	baza	OCUPAT
368	INFIRMIERĂ		G	1	5	OCUPAT
369	INFIRMIERĂ		G	1	3	OCUPAT
370	INFIRMIERĂ		G	1	4	OCUPAT
371	INFIRMIERĂ		M,G	1	2	VACANT
372	INFIRMIERĂ		G	1	4	OCUPAT
373	INFIRMIERĂ		G	1	5	OCUPAT
374	INFIRMIERĂ		G	1	3	OCUPAT
375	INFIRMIERĂ		G	1	4	OCUPAT
376	INFIRMIERĂ		G	1	4	OCUPAT
377	INFIRMIERĂ		G	1	5	OCUPAT
378	INFIRMIERĂ		G	1	5	OCUPAT
379	INFIRMIERĂ		G	1	4	OCUPAT
380	INFIRMIERĂ		G	1	4	OCUPAT
381	INFIRMIERĂ		G	1	4	OCUPAT
382	INFIRMIERĂ		G	1	3	OCUPAT

383	INFIRMIERĂ	G	1	4	OCUPAT
384	INFIRMIERĂ	G	1	4	OCUPAT
385	INFIRMIERĂ	G	1	5	OCUPAT
386	INFIRMIERĂ	G	1	3	VACANT
387	INFIRMIERĂ	G	1	4	OCUPAT
388	INFIRMIERĂ	G	1	baza	OCUPAT
389	INFIRMIERĂ DEB.	M,G	1	baza	VACANT
390	INFIRMIERĂ DEB.	M,G	1	baza	VACANT
391	INFIRMIERĂ DEB.	M,G	1	baza	VACANT
392	INFIRMIERĂ DEB.	M,G	1	baza	VACANT
393	INFIRMIERĂ DEB.	M,G	1	baza	VACANT
394	INFIRMIERĂ DEB.	M,G	1	baza	VACANT
395	ÎNGRUIȚOR	G	1	3	OCUPAT
396	ÎNGRUIȚOR	G	1	2	OCUPAT
397	ÎNGRUIȚOR	G	1	baza	VACANT
398	BRANCARDIER	G	1	2	VACANT
399	BRANCARDIER	G	1	5	OCUPAT
400	BRANCARDIER	G	1	baza	OCUPAT
401	BRANCARDIER	G	1	baza	OCUPAT
402	BRANCARDIER	G	1	baza	VACANT
COMPARTIMENT RECUPERARE NEUROLOGICĂ					
403	ASISTENT MEDICAL PRINC.	PL	1	5	OCUPAT
404	ASISTENT MEDICAL DEB.	PL	1	2	OCUPAT
405	ASISTENT MEDICAL PRINC.	PL	1	5	OCUPAT
406	ASISTENT MEDICAL DEB.	PL	1	2	VACANT
407	ASISTENT MEDICAL DEB.	PL	1	baza	OCUPAT
408	MASEUR PRINC.	M	1	5	VACANT
409	INFIRMIERĂ	G	1	3	OCUPAT
410	INFIRMIERĂ DEB.	M,G	1	baza	VACANT
411	INFIRMIERĂ DEB.	M,G	1	baza	VACANT
412	ÎNGRUIȚOR	G	1	3	OCUPAT
BALNEO-FIZIOKINETOTERAPIE ȘI RECUPERARE					
MASAJ					
M					
1					
5					
VACANT					
G					
1					
3					
OCUPAT					
M,G					
1					
baza					
VACANT					
M,G					
1					
baza					
VACANT					
G					
1					
3					
OCUPAT					

**COMPARTIMENT
CHIRURGIE
TORACICĂ**

PATURI : 5

413	MEDIC PRIMAR	CHIR. TORACICĂ	S	1	5	OCUPAT
414	MEDIC PRIMAR	CHIR. TORACICĂ	S	1	1	OCUPAT
415	ASISTENT MEDICAL PRINC.	MEDICINĂ GENERALĂ	PL	1	4	OCUPAT
416	ASISTENT MEDICAL PRINC.	MEDICINĂ GENERALĂ	PL	1	3	OCUPAT
417	ASISTENT MEDICAL PRINC.	MEDICINĂ GENERALĂ	PL	1	2	OCUPAT
418	ASISTENT MEDICAL PRINC.	MEDICINĂ GENERALĂ	PL	1	2	OCUPAT
419	ASISTENT MEDICAL	MEDICINĂ GENERALĂ	PL	1	baza	OCUPAT
420	INFIRMIERĂ		G	1	5	OCUPAT
421	INFIRMIERĂ		G	1	5	OCUPAT
422	INFIRMIERĂ		M;G			OCUPAT
423	INFIRMIERĂ		G			VACANT
424	INFIRMIERĂ		M;G			VACANT

**SECȚIA
CHIRURGIE ȘI
ORTOPEDIE
INFANTILĂ**

PATURI : 25

425	MEDIC ȘEF SECȚIE	CHIR. ȘI ORT. INF.	S	1	3	VACANT
426	MEDIC PRIMAR	ORTOPEDIE PEDIATRICĂ	S	1	5	OCUPAT
427	MEDIC PRIMAR	CHIRURGIE PEDIATRICĂ	S	1	3	OCUPAT
428	MEDIC SPECIALIST	CHIRURGIE PEDIATRICĂ	S	1	1	OCUPAT
429	MEDIC SPECIALIST	CHIRURGIE PEDIATRICĂ	S	1	3	OCUPAT
430	MEDIC SPECIALIST	CHIRURGIE PEDIATRICĂ	S	1	2	OCUPAT
431	MEDIC PRIMAR	CHIRURGIE PEDIATRICĂ	S	1		OCUPAT
432	ASISTENT MEDICAL ȘEF	MEDICINĂ GENERALĂ	PL	1	5	VACANT
433	ASISTENT MEDICAL PRINC.	MEDICINĂ GENERALĂ	S	1	5	OCUPAT
434	ASISTENT MEDICAL DEB.	MEDICINĂ GENERALĂ	PL	1	5	OCUPAT
435	ASISTENT MEDICAL PRINC.	MEDICINĂ GENERALĂ	PL	1	5	OCUPAT
436	ASISTENT MEDICAL DEB.	MEDICINĂ GENERALĂ	PL	1	5	VACANT
437	ASISTENT MEDICAL PRINC.	MEDICINĂ GENERALĂ	PL	1	5	OCUPAT
438	ASISTENT MEDICAL PRINC.	MEDICINĂ GENERALĂ	PL	1	2	OCUPAT
439	ASISTENT MEDICAL PRINC.	MEDICINĂ GENERALĂ	PL	1	4	OCUPAT
440	ASISTENT MEDICAL PRINC.	MEDICINĂ GENERALĂ	PL	1	4	OCUPAT

**SECȚIA
ORTOPEDIE ȘI
TRAUMATOLOGI**

E PATURI : 35

441 ASISTENT MEDICAL DEB.	MEDICINĂ GENERALĂ	PL	1	2	VACANT
442 INFIRMIERĂ		G	1	5	OCUPAT
443 INFIRMIERĂ		G	1	5	OCUPAT
444 INFIRMIERĂ		G	1	4	OCUPAT
445 INFIRMIERĂ		G	1	2	OCUPAT
446 INFIRMIERĂ		G	1	baza	OCUPAT
447 INFIRMIERĂ		M	1	baza	OCUPAT
448 INFIRMIERĂ DEB.		M,G	1	baza	VACANT
449 ÎNGRIJITOR		G	1	baza	VACANT
450 BRANCARDIER		G	1	baza	VACANT
451 MEDIC ȘEF SECȚIE	ORT. ȘI TRAUMAT.	S	1	5	VACANT
452 MEDIC SPEC.	ORT. ȘI TRAUMAT.	S	1	5	OCUPAT
453 MEDIC PRIMAR	ORT. ȘI TRAUMAT.	S	1	3	OCUPAT
454 MEDIC PRIMAR	ORT. ȘI TRAUMAT.	S	1	5	OCUPAT
455 MEDIC PRIMAR	ORT. ȘI TRAUMAT.	S	1	2	VACANT
456 MEDIC PRIMAR	ORT. ȘI TRAUMAT.	S	1	2	OCUPAT
457 MEDIC PRIMAR	ORT. ȘI TRAUMAT.	S	1	2	OCUPAT
458 MEDIC SPECIALIST	ORT. ȘI TRAUMAT.	S	1	2	OCUPAT
459 KINETOTERAPEUT DEB.	KINETOTERAPIE	S	1		VACANT
460 ASISTENT MEDICAL ȘEF	MEDICINĂ GENERALĂ	PL	1	5	VACANT
461 ASISTENT MEDICAL	MEDICINĂ GENERALĂ	PL	1	5	OCUPAT
462 ASISTENT MEDICAL PRINC.	MEDICINĂ GENERALĂ	PL	1	5	OCUPAT
463 ASISTENT MEDICAL PRINC.	MEDICINĂ GENERALĂ	PL	1	5	OCUPAT
464 ASISTENT MEDICAL	MEDICINĂ GENERALĂ	PL	1	5	OCUPAT
465 ASISTENT MEDICAL PRINC.	MEDICINĂ GENERALĂ	PL	1	5	OCUPAT
466 ASISTENT MEDICAL PRINC.	MEDICINĂ GENERALĂ	PL	1	5	OCUPAT
467 ASISTENT MEDICAL	MEDICINĂ GENERALĂ	PL	1	baza	VACANT
468 ASISTENT MEDICAL	MEDICINĂ GENERALĂ	PL	1	2	OCUPAT
469 ASISTENT MEDICAL PRINC.	MEDICINĂ GENERALĂ	PL	1	5	OCUPAT
470 ASISTENT MEDICAL PRINC.	MEDICINĂ GENERALĂ	PL	1	4	OCUPAT

471	ASISTENT MEDICAL DEB.	MEDICINĂ GENERALĂ	PL	1	3	VACANT
472	ASISTENT MEDICAL PRINC.	MEDICINĂ GENERALĂ	PL	1	4	OCUPAT
473	ASISTENT MEDICAL	MEDICINĂ GENERALĂ	PL	1	2	OCUPAT
474	ASISTENT MEDICAL	MEDICINĂ GENERALĂ	PL	1	3	OCUPAT
475	ASISTENT MEDICAL DEB.	MEDICINĂ GENERALĂ	PL	1		VACANT
476	ASISTENT MEDICAL	MEDICINĂ GENERALĂ	PL	1	5	OCUPAT
477	ASISTENT MEDICAL	MEDICINĂ GENERALĂ	PL	1		VACANT
478	GIP SAR PRINC.	MEDICALĂ	M	1	5	OCUPAT
479	INFIRMIERĂ		G	1	5	OCUPAT
480	INFIRMIERĂ		G	1	5	OCUPAT
481	INFIRMIERĂ		G	1	4	OCUPAT
482	INFIRMIERĂ		G	1	5	VACANT
483	INFIRMIERĂ		G	1	4	OCUPAT
484	INFIRMIERĂ		G	1	5	OCUPAT
485	INFIRMIERĂ		M	1	baza	OCUPAT
486	INFIRMIERĂ		M,G	1	baza	OCUPAT
487	INFIRMIERĂ		M,G	1	baza	OCUPAT
488	ÎNGRUITOR		G	1	5	OCUPAT
489	ÎNGRUITOR		G	1	5	VACANT
490	ÎNGRUITOR		G	1	baza	VACANT
491	BRANCARDIER		G	1	5	VACANT
492	BRANCARDIER		G	1	5	OCUPAT
493	BRANCARDIER		G	1	3	OCUPAT
494	BRANCARDIER		G	1	baza	VACANT
495	BRANCARDIER		G	1	baza	VACANT
496	MEDIC ȘEF SECȚIE	CHIRURG.GENERALĂ	S	1	5	OCUPAT
497	MEDIC PRIMAR	CHIRURG.GENERALĂ	S	1	5	OCUPAT
498	MEDIC SPECIALIST	CHIRURG.GENERALĂ	S	1	5	OCUPAT
499	MEDIC PRIMAR	CHIRURG.GENERALĂ	S	1	5	OCUPAT
500	MEDIC PRIMAR	CHIRURG.GENERALĂ	S	1	4	OCUPAT
501	MEDIC PRIMAR	CHIRURG.GENERALĂ	S	1	4	OCUPAT

**SECȚIA
CHIRURGIE
GENERALĂ**

PATURI : 70

502	MEDIC PRIMAR	CHIRURG.GENERALĂ	S	1	4	OCUPAT
503	MEDIC PRIMAR	CHIRURG.GENERALĂ	S	1	5	VACANT
504	MEDIC PRIMAR	CHIRURG.GENERALĂ	S	1	5	OCUPAT
505	MEDIC SPECIALIST	CHIRURG.GENERALĂ	S	1	2	OCUPAT
506	MEDIC SPECIALIST	CHIRURG.GENERALĂ	S	1	3	OCUPAT
507	MEDIC PRIMAR	CHIRURG.GENERALĂ	S	1	3	OCUPAT
508	MEDIC SPECIALIST	CHIRURGIE VASCULARĂ	S	1	1	VACANT
509	MEDIC SPECIALIST	CHIRURG.GENERALĂ	S	1	1	VACANT
510	ASISTENT MEDICAL SEF	MEDICINĂ GENERALĂ	PL	1	5	OCUPAT
511	ASISTENT MEDICAL DEB.	MEDICINĂ GENERALĂ	PL	1	5	VACANT
512	ASISTENT MEDICAL PRINC.	MEDICINĂ GENERALĂ	PL	1	2	OCUPAT
513	ASISTENT MEDICAL DEB.,	MEDICINĂ GENERALĂ	PL	1	5	VACANT
514	ASISTENT MEDICAL DEB.	MEDICINĂ GENERALĂ	PL	1	5	VACANT
515	ASISTENT MEDICAL PRINC.	MEDICINĂ GENERALĂ	PL	1	5	OCUPAT
516	ASISTENT MEDICAL PRINC.	MEDICINĂ GENERALĂ	PL	1	5	OCUPAT
517	ASISTENT MEDICAL PRINC.	MEDICINĂ GENERALĂ	PL	1	4	OCUPAT
518	ASISTENT MEDICAL DEB.	MEDICINĂ GENERALĂ	PL	1	5	VACANT
519	ASISTENT MEDICAL PRINC.	MEDICINĂ GENERALĂ	PL	1	4	OCUPAT
520	ASISTENT MEDICAL PRINC.	MEDICINĂ GENERALĂ	PL	1	2	OCUPAT
521	ASISTENT MEDICAL	MEDICINĂ GENERALĂ	PL	1	5	OCUPAT
522	ASISTENT MEDICAL PRINC.	MEDICINĂ GENERALĂ	PL	1	5	OCUPAT
523	ASISTENT MEDICAL PRINC.	MEDICINĂ GENERALĂ	PL	1	2	OCUPAT
524	ASISTENT MEDICAL PRINC.	MEDICINĂ GENERALĂ	PL	1	3	OCUPAT
525	ASISTENT MEDICAL	MEDICINĂ GENERALĂ	PL	1	4	OCUPAT
526	ASISTENT MEDICAL	MEDICINĂ GENERALĂ	PL	1	3	OCUPAT
527	ASISTENT MEDICAL PRINC.	MEDICINĂ GENERALĂ	PL	1	5	OCUPAT
528	ASISTENT MEDICAL	MEDICINĂ GENERALĂ	PL	1	3	OCUPAT
529	ASISTENT MEDICAL PRINC.	MEDICINĂ GENERALĂ	PL	1	4	OCUPAT
530	ASISTENT MEDICAL	MEDICINĂ GENERALĂ	S	1	3	OCUPAT
531	ASISTENT MEDICAL PRINC.	MEDICINĂ GENERALĂ	PL	1	2	OCUPAT
532	ASISTENT MEDICAL	MEDICINĂ GENERALĂ	S	1	baza	OCUPAT
533	ASISTENT MEDICAL DEB.	MEDICINĂ GENERALĂ	PL	1	baza	OCUPAT
534	ASISTENT MEDICAL	MEDICINĂ GENERALĂ	PL	1	5	OCUPAT

535	ASISTENT MEDICAL	MEDICINĂ GENERALĂ	PL	1		VACANT
536	ASISTENT MEDICAL	MEDICINĂ GENERALĂ	PL	1		VACANT
537	ASISTENT MEDICAL	MEDICINĂ GENERALĂ	PL	1		VACANT
538	ASISTENT MEDICAL	MEDICINĂ GENERALĂ	PL	1		VACANT
539	ASISTENT MEDICAL	MEDICINĂ GENERALĂ	S	1		OCUPAT
540	INFIRMIERĂ		M	1	5	OCUPAT
541	INFIRMIERĂ		G	1	5	VACANT
542	INFIRMIERĂ		G	1	5	OCUPAT
543	INFIRMIERĂ		G	1	5	VACANT
544	INFIRMIERĂ		G	1	5	OCUPAT
545	INFIRMIERĂ		M	1	2	OCUPAT
546	INFIRMIERĂ		G	1	3	OCUPAT
547	INFIRMIERĂ		G	1	4	OCUPAT
548	INFIRMIERĂ		G	1	baza	VACANT
549	INFIRMIERĂ.		M,G	1	2	OCUPAT
550	INFIRMIERĂ		M	1	3	OCUPAT
551	INFIRMIERĂ DEB.		M,G	1	baza	VACANT
552	INFIRMIERĂ DEB.		M,G	1	baza	VACANT
553	ÎNGRIJITOR		G	1	4	VACANT
554	ÎNGRIJITOR		G	1	3	OCUPAT
555	ÎNGRIJITOR		G	1	2	OCUPAT
556	ÎNGRIJITOR		G	1	3	OCUPAT
557	ÎNGRIJITOR		G	1	5	OCUPAT
558	ÎNGRIJITOR		G	1	5	VACANT
559	ÎNGRIJITOR		G	1	baza	VACANT
560	BRANCARDIER		G	1	5	OCUPAT
561	BRANCARDIER		G	1	4	OCUPAT
562	BRANCARDIER		G	1	4	OCUPAT
563	BRANCARDIER		G	1	baza	VACANT
564	BRANCARDIER		G	1	baza	VACANT

**COMPARTIMENT
CHIRURGIE
PLASTICĂ-
MICROCHIRURGI
E
RECONSTRUCTI
VĂ**

PATURI : 20

		CHIRURGIE PLASTICĂ,ESTETICĂ ȘI MICROCHIRURGIE RECONSTRUCTIVĂ						
565	MEDIC PRIMAR		S	1	2		OCUPAT	
566	MEDIC PRIMAR	CHIR.PLAST.RECONST.	S	1	5		OCUPAT	
567	MEDIC PRIMAR	CHIR.PLAST.RECONST.	S	1	3		OCUPAT	
568	MEDIC PRIMAR	CHIR.PLAST.RECONST.	S	1	2		OCUPAT	
569	MEDIC PRIMAR	CHIR.PLAST.RECONST.	S	1	2		OCUPAT	
570	MEDIC PRIMAR	CHIR.PLAST.RECONST.	S				OCUPAT	
571	ASISTENT MEDICAL PRINC.	MEDICINĂ GENERALĂ	PL	1	5		OCUPAT	
572	ASISTENT MEDICAL PRINC.	PEDIATRIE	PL	1	5		VACANT	
573	ASISTENT MEDICAL PRINC.	MEDICINĂ GENERALĂ	PL	1	5		OCUPAT	
574	ASISTENT MEDICAL PRINC.	MEDICINĂ GENERALĂ	PL	1	5		OCUPAT	
575	ASISTENT MEDICAL PRINC.	MEDICINĂ GENERALĂ	PL	1	5		OCUPAT	
576	ASISTENT MEDICAL PRINC.	MEDICINĂ GENERALĂ	PL	1	5		OCUPAT	
577	ASISTENT MEDICAL PRINC.	MEDICINĂ GENERALĂ	PL	1	5		OCUPAT	
578	ASISTENT MEDICAL PRINC.	MEDICINĂ GENERALĂ	PL	1	5		OCUPAT	
579	ASISTENT MEDICAL PRINC.	MEDICINĂ GENERALĂ	PL	1	5		OCUPAT	
580	ASISTENT MEDICAL PRINC.	MEDICINĂ GENERALĂ	PL	1	3		OCUPAT	
581	ASISTENT MEDICAL PRINC.	MEDICINĂ GENERALĂ	PL	1	3		OCUPAT	
582	ASISTENT MEDICAL	MEDICINĂ GENERALĂ	PL	1	baza		OCUPAT	
583	ASISTENT MEDICAL DEB.	MEDICINĂ GENERALĂ	PL	1	2		VACANT	
584	ASISTENT MEDICAL PRINC.	MEDICINĂ GENERALĂ	PL	1	3		OCUPAT	
585	ASISTENT MEDICAL DEB.	MEDICINĂ GENERALĂ	PL	1	3		VACANT	
586	ASISTENT MEDICAL	MEDICINĂ GENERALĂ	PL	1	baza		OCUPAT	
587	ASISTENT MEDICAL	MEDICINĂ GENERALĂ	PL	1	baza		OCUPAT	
588	ASISTENT MEDICAL DEB.	MEDICINĂ GENERALĂ	PL	1	baza		VACANT	
589	ASISTENT MEDICAL DEB.	MEDICINĂ GENERALĂ	PL	1	baza		VACANT	
590	ASISTENT MEDICAL DEB.	MEDICINĂ GENERALĂ	S	1	baza		VACANT	
591	INFIRMIERĂ		G	1	5		VACANT	

SECȚIA**UROLOGIE**

PATURI : 25

592	INFIRMIERĂ	G	1	5	OCUPAT
593	INFIRMIERĂ	G	1	5	OCUPAT
594	INFIRMIERĂ	G	1	5	OCUPAT
595	INFIRMIERĂ	G	1	5	OCUPAT
596	INFIRMIERĂ	G	1	5	OCUPAT
597	INFIRMIERĂ	G	1	4	OCUPAT
598	INFIRMIERĂ	G	1	1	OCUPAT
599	INFIRMIERĂ	M,G	1	baza	OCUPAT
600	INFIRMIERĂ DEB.	M,G	1	baza	VACANT
601	INFIRMIERĂ DEB.	M,G	1	baza	VACANT
602	ÎNGRUIȚOR	G	1	baza	VACANT
603	ÎNGRUIȚOR	G	1	baza	VACANT
604	BRANCARDIER	G	1	baza	VACANT
605	MEDIC ȘEF SECȚIE	S	1	5	OCUPAT
606	MEDIC PRIMAR	S	1	2	OCUPAT
607	MEDIC PRIMAR	S	1	2	VACANT
608	MEDIC PRIMAR	S	1	2	OCUPAT
609	MEDIC PRIMAR	S	1	2	OCUPAT
610	MEDIC PRIMAR	S			OCUPAT
611	ASISTENT MEDICAL ȘEF	PL	1	5	VACANT
612	ASISTENT MEDICAL PRINC.	PL	1	4	OCUPAT
613	ASISTENT MEDICAL	PL	1	5	OCUPAT
614	ASISTENT MEDICAL	PL	1	5	OCUPAT
615	ASISTENT MEDICAL PRINC.	PL	1	5	OCUPAT
616	ASISTENT MEDICAL PRINC.	S	1	5	OCUPAT
617	ASISTENT MEDICAL PRINC.	PL	1	5	OCUPAT
618	ASISTENT MEDICAL DEB..	PL	1	5	VACANT
619	ASISTENT MEDICAL PRINC.	PL	1	5	OCUPAT
620	ASISTENT MEDICAL DEB.	PL	1	1	VACANT
621	ASISTENT MEDICAL DEB.	PL	1	3	VACANT
622	INFIRMIERĂ	M,G	1	5	VACANT
623	INFIRMIERĂ	G	1	5	OCUPAT

SECȚIA OFTALMOLOGIE

PATURI : 25

624	INFIRMIERĂ	G	1	5	OCUPAT
625	INFIRMIERĂ	G	1	5	OCUPAT
626	INFIRMIERĂ	G	1	5	OCUPAT
627	INFIRMIERĂ	G	1	5	OCUPAT
628	INFIRMIERĂ	M	1	baza	VACANT
629	INFIRMIERĂ	M	1		OCUPAT
630	ÎNGRIJITOR	G	1	2	VACANT
631	ÎNGRIJITOR	G	1	baza	VACANT
632	BRANCARDIER	G	1	baza	OCUPAT
633	MEDIC ȘEF SECȚIE	S	1	5	OCUPAT
634	MEDIC PRIMAR	S	1	5	OCUPAT
635	MEDIC PRIMAR	S	1	5	OCUPAT
636	MEDIC PRIMAR	S	1	5	VACANT
637	MEDIC SPECIALIST	S	1	5	OCUPAT
638	MEDIC REZIDENT ULTIMUL AN	S	1	1	VACANT
639	ASISTENT MEDICAL ȘEF	PL	1	5	VACANT
640	ASISTENT MEDICAL PRINC.	PL	1	5	OCUPAT
641	ASISTENT MEDICAL PRINC.	PL	1	4	OCUPAT
642	ASISTENT MEDICAL DEB.	PL	1	5	VACANT
643	ASISTENT MEDICAL DEB.	S	1	5	VACANT
644	ASISTENT MEDICAL PRINC.	PL	1	4	OCUPAT
645	ASISTENT MEDICAL PRINC.	S	1	4	OCUPAT
646	ASISTENT MEDICAL PRINC.	PL	1	3	OCUPAT
647	ASISTENT MEDICAL PRINC.	PL	1	4	OCUPAT
648	INFIRMIERĂ	G	1	5	VACANT
649	INFIRMIERĂ	G	1	5	OCUPAT
650	INFIRMIERĂ	G	1	5	OCUPAT
651	INFIRMIERĂ	G	1	5	OCUPAT
652	INFIRMIERĂ	G	1	3	OCUPAT
653	INFIRMIERĂ DEB.	M,G	1	baza	VACANT
654	INFIRMIERĂ DEB.	M,G	1	baza	VACANT

SECȚIA O.R.L. PATURI : 35

655	INFIRMIERA	M,G	1		VACANT
656	ÎNGRUITOR	G	1	4	VACANT
657	ÎNGRUITOR	G	1	2	OCUPAT
658	ÎNGRUITOR	G	1	baza	VACANT
659	MEDIC ȘEF SECȚIE	S	1	5	VACANT
660	MEDIC PRIMAR	S	1	3	OCUPAT
661	MEDIC SPECIALIST	S	1	5	OCUPAT
662	MEDIC SPECIALIST	S	1	2	OCUPAT
663	MEDIC PRIMAR	S	1	2	OCUPAT
664	MEDIC PRIMAR	S	1	2	OCUPAT
665	MEDIC SPECIALIST	S	1	4	OCUPAT
666	MEDIC PRIMAR	S	1	3	OCUPAT
667	MEDIC PRIMAR	S	1	2	OCUPAT
668	MEDIC PRIMAR	S			OCUPAT
669	MEDIC PRIMAR	S	1		OCUPAT
670	ASISTENT MEDICAL SEF	PL	1	4	VACANT
671	ASISTENT MEDICAL PRINC.	PL	1	2	OCUPAT
672	ASISTENT MEDICAL	PL	1	baza	OCUPAT
673	ASISTENT MEDICAL PRINC.	PL	1	4	OCUPAT
674	ASISTENT MEDICAL PRINC.	PL	1	4	OCUPAT
675	ASISTENT MEDICAL PRINC.	PL	1	3	OCUPAT
676	ASISTENT MEDICAL PRINC.	PL	1	5	OCUPAT
677	ASISTENT MEDICAL	PL	1	4	OCUPAT
678	ASISTENT MEDICAL	PL	1	4	OCUPAT
679	ASISTENT MEDICAL DEB.	PL	1	3	VACANT
680	ASISTENT MEDICAL PRINC.	PL	1	2	OCUPAT
681	ASISTENT MEDICAL PRINC.	PL	1	BAZA	OCUPAT
682	ASISTENT MEDICAL DEB.	PL	1	3	VACANT
683	ASISTENT MEDICAL PRINC.	S	1	baza	OCUPAT
684	ASISTENT MEDICAL	PL	1	baza	OCUPAT
685	INFIRMIERĂ	G	1	5	VACANT
686	INFIRMIERĂ	G	1	4	VACANT
687	INFIRMIERĂ	G	1	2	OCUPAT

SECȚIA A.T.I.

PATURI : 38

688	INFIRMIERĂ	G	1	3	OCUPAT
689	INFIRMIERĂ	G	1	4	OCUPAT
690	INFIRMIERĂ	G	1	2	OCUPAT
691	INFIRMIERĂ	M	1	baza	OCUPAT
692	INFIRMIERĂ DEB.	M,G	1	baza	VACANT
693	INFIRMIERĂ DEB.	M,G	1	baza	VACANT
694	ÎNGRUITOR	G	1	3	OCUPAT
695	ÎNGRUITOR	G	1	baza	VACANT
696	ÎNGRUITOR	G	1	baza	VACANT
697	ÎNGRUITOR	G	1	baza	VACANT
698	BRANCARDIER	G	1	baza	VACANT
699	MEDIC ȘEF SECȚIE	A.T.I.	1	5	OCUPAT
700	MEDIC PRIMAR	A.T.I.	1	5	OCUPAT
701	MEDIC PRIMAR	A.T.I.	1	5	OCUPAT
702	MEDIC PRIMAR	A.T.I.	1	5	OCUPAT
703	MEDIC PRIMAR	A.T.I.	1	4	VACANT
704	MEDIC PRIMAR	A.T.I.	1	3	OCUPAT
705	MEDIC REZID. AN V	A.T.I.	1	4	OCUPAT
706	MEDIC SPECIALIST	A.T.I.	1	2	OCUPAT
707	MEDIC SPECIALIST	A.T.I.	1	1	OCUPAT
708	MEDIC REZIDENT AN V	A.T.I.	1	2	VACANT
709	MEDIC PRIMAR	A.T.I.	1	4	OCUPAT
710	MEDIC PRIMAR	A.T.I.	1	4	OCUPAT
711	MEDIC REZIDENT AN V	A.T.I.	1	1	OCUPAT
712	MEDIC REZIDENT AN V	A.T.I.	1	1	OCUPAT
713	MEDIC REZIDENT AN III	A.T.I.	1	1	OCUPAT
714	MEDIC SPECIALIST	A.T.I.	1	1	VACANT
715	MEDIC SPECIALIST	A.T.I.	1	1	VACANT
716	MEDIC SPECIALIST	A.T.I.	1	1	VACANT
717	MEDIC REZID. AN V	A.T.I.	1	baza	OCUPAT
718	MEDIC SPECIALIST	A.T.I.	1	baza	OCUPAT
719	MEDIC SPECIALIST	A.T.I.	1	2	VACANT
720	MEDIC SPECIALIST	A.T.I.	1	2	OCUPAT

REZ.POST

721	PSIHOLOG SPECIALIST	PSIHLOGIE	S	1	5	OCUPAT
722	KINETOTERAPEUT PRINC.	KINETOTERAPIE	S	1	2	VACANT
723	ASISTENT MEDICAL SEF	MEDICINĂ GENERALĂ	PL	1	5	VACANT
724	ASISTENT MEDICAL PRINC.	MEDICINĂ GENERALĂ	PL	1	5	OCUPAT
725	ASISTENT MEDICAL PRINC.	MEDICINĂ GENERALĂ	PL	1	5	OCUPAT
726	ASISTENT MEDICAL PRINC.	MEDICINĂ GENERALĂ	PL	1	5	OCUPAT
727	ASISTENT MEDICAL PRINC.	MEDICINĂ GENERALĂ	PL	1	5	OCUPAT
728	ASISTENT MEDICAL DEB.	MEDICINĂ GENERALĂ	PL	1	5	VACANT
729	ASISTENT MEDICAL PRINC.	MEDICINĂ GENERALĂ	PL	1	5	OCUPAT
730	ASISTENT MEDICAL DEB.	MEDICINĂ GENERALĂ	PL	1	5	VACANT
731	ASISTENT MEDICAL DEB.	MEDICINĂ GENERALĂ	PL	1	baza	OCUPAT
732	ASISTENT MEDICAL PRINC.	MEDICINĂ GENERALĂ	PL	1	5	OCUPAT
733	ASISTENT MEDICAL DEB.	MEDICINĂ GENERALĂ	PL	1	5	VACANT
734	ASISTENT MEDICAL PRINC.	MEDICINĂ GENERALĂ	PL	1	5	OCUPAT
735	ASISTENT MEDICAL PRINC.	MEDICINĂ GENERALĂ	PL	1	5	OCUPAT
736	ASISTENT MEDICAL PRINC.	MEDICINĂ GENERALĂ	PL	1	4	OCUPAT
737	ASISTENT MEDICAL PRINC.	MEDICINĂ GENERALĂ	PL	1	5	OCUPAT
738	ASISTENT MEDICAL PRINC.	MEDICINĂ GENERALĂ	PL	1	5	OCUPAT
739	ASISTENT MEDICAL PRINC.	MEDICINĂ GENERALĂ	PL	1	5	OCUPAT
740	ASISTENT MEDICAL PRINC.	MEDICINĂ GENERALĂ	PL	1	5	OCUPAT
741	ASISTENT MEDICAL PRINC.	MEDICINĂ GENERALĂ	PL	1	5	OCUPAT
742	ASISTENT MEDICAL PRINC.	MEDICINĂ GENERALĂ	PL	1	5	OCUPAT
743	ASISTENT MEDICAL PRINC.	MEDICINĂ GENERALĂ	PL	1	5	OCUPAT
744	ASISTENT MEDICAL	MEDICINĂ GENERALĂ	PL	1	4	OCUPAT
745	ASISTENT MEDICAL PRINC.	MEDICINĂ GENERALĂ	PL	1	4	OCUPAT
746	ASISTENT MEDICAL PRINC.	MEDICINĂ GENERALĂ	PL	1	5	OCUPAT
747	ASISTENT MEDICAL PRINC.	MEDICINĂ GENERALĂ	PL	1	3	OCUPAT
748	ASISTENT MEDICAL PRINC.	MEDICINĂ GENERALĂ	PL	1	4	OCUPAT
749	ASISTENT MEDICAL PRINC.	MEDICINĂ GENERALĂ	PL	1	4	OCUPAT
750	ASISTENT MEDICAL PRINC.	MEDICINĂ GENERALĂ	PL	1	3	OCUPAT
751	ASISTENT MEDICAL PRINC.	MEDICINĂ GENERALĂ	PL	1	3	OCUPAT
752	ASISTENT MEDICAL PRINC.	MEDICINĂ GENERALĂ	PL	1	5	OCUPAT
753	ASISTENT MEDICAL DEB.	MEDICINĂ GENERALĂ	PL	1	5	VACANT

754 ASISTENT MEDICAL PRINC.	MEDICINĂ GENERALĂ	PL	1	5	OCUPAT
755 ASISTENT MEDICAL DEB.	MEDICINĂ GENERALĂ	PL	1	5	VACANT
756 ASISTENT MEDICAL PRINC.	MEDICINĂ GENERALĂ	PL	1	5	OCUPAT
757 ASISTENT MEDICAL PRINC.	MEDICINĂ GENERALĂ	PL	1	4	OCUPAT
758 ASISTENT MEDICAL PRINC.	MEDICINĂ GENERALĂ	PL	1	3	OCUPAT
759 ASISTENT MEDICAL PRINC.	MEDICINĂ GENERALĂ	PL	1	3	OCUPAT
760 ASISTENT MEDICAL DEB..	MEDICINĂ GENERALĂ	S	1	2	VACANT
761 ASISTENT MEDICAL PRINC.	MEDICINĂ GENERALĂ	PL	1	4	OCUPAT
762 ASISTENT MEDICAL PRINC.	MEDICINĂ GENERALĂ	PL	1	5	OCUPAT
763 ASISTENT MEDICAL PRINC.	MEDICINĂ GENERALĂ	PL	1	5	OCUPAT
764 ASISTENT MEDICAL PRINC.	MEDICINĂ GENERALĂ	PL	1	4	VACANT
765 ASISTENT MEDICAL PRINC.	MEDICINĂ GENERALĂ	PL	1	5	OCUPAT
766 ASISTENT MEDICAL PRINC.	MEDICINĂ GENERALĂ	PL	1	4	OCUPAT
767 ASISTENT MEDICAL PRINC.	MEDICINĂ GENERALĂ	PL	1	4	OCUPAT
768 ASISTENT MEDICAL PRINC.	MEDICINĂ GENERALĂ	PL	1	4	OCUPAT
769 ASISTENT MEDICAL PRINC.	MEDICINĂ GENERALĂ	PL	1	3	OCUPAT
770 ASISTENT MEDICAL PRINC.	MEDICINĂ GENERALĂ	PL	1	3	OCUPAT
771 ASISTENT MEDICAL PRINC.	MEDICINĂ GENERALĂ	PL	1	3	OCUPAT
772 ASISTENT MEDICAL PRINC.	MEDICINĂ GENERALĂ	PL	1	4	OCUPAT
773 ASISTENT MEDICAL	MEDICINĂ GENERALĂ	PL	1	2	OCUPAT
774 ASISTENT MEDICAL	MEDICINĂ GENERALĂ	S	1	2	OCUPAT
775 ASISTENT MEDICAL PRINC.	MEDICINĂ GENERALĂ	PL	1	2	OCUPAT
776 ASISTENT MEDICAL PRINC.	MEDICINĂ GENERALĂ	PL	1	2	OCUPAT
777 ASISTENT MEDICAL DEB.	MEDICINĂ GENERALĂ	PL	1	2	VACANT
778 ASISTENT MEDICAL	MEDICINĂ GENERALĂ	PL	1	4	OCUPAT
779 ASISTENT MEDICAL PRINC.	MEDICINĂ GENERALĂ	PL	1	1	OCUPAT
780 ASISTENT MEDICAL	MEDICINĂ GENERALĂ	PL	1	2	OCUPAT
781 ASISTENT MEDICAL PRINC.	MEDICINĂ GENERALĂ	PL	1	3	OCUPAT
782 ASISTENT MEDICAL DEB.	MEDICINĂ GENERALĂ	S	1	3	OCUPAT
783 ASISTENT MEDICAL	MEDICINĂ GENERALĂ	PL	1	3	OCUPAT
784 ASISTENT MEDICAL	MEDICINĂ GENERALĂ	PL	1	2	OCUPAT
785 ASISTENT MEDICAL PRINC.	MEDICINĂ GENERALĂ	PL	1	3	OCUPAT
786 ASISTENT MEDICAL PRINC.	MEDICINĂ GENERALĂ	PL	1	1	OCUPAT

787	ASISTENT MEDICAL PRINC.	MEDICINĂ GENERALĂ	PL	1	4	OCUPAT
788	ASISTENT MEDICAL DEB.	MEDICINĂ GENERALĂ	PL	1	baza	OCUPAT
789	ASISTENT MEDICAL PRINC.	MEDICINĂ GENERALĂ	S	1	BAZA	OCUPAT
790	ASISTENT MEDICAL PRINC.	MEDICINĂ GENERALĂ	PL	1	baza	OCUPAT
791	ASISTENT MEDICAL PRINC.	MEDICINĂ GENERALĂ	S	1	baza	OCUPAT
792	REGISTRATOR MED. PRINC.		M	1	5	OCUPAT
793	INFIRMIERĂ		G	1	5	OCUPAT
794	INFIRMIERĂ		G	1	5	OCUPAT
795	INFIRMIERĂ		G	1	5	OCUPAT
796	INFIRMIERĂ		G	1	5	OCUPAT
797	INFIRMIERĂ		G	1	5	OCUPAT
798	INFIRMIERĂ		G	1	5	OCUPAT
799	INFIRMIERĂ		M;G	1	2	VACANT
800	INFIRMIERĂ		G	1	5	OCUPAT
801	INFIRMIERĂ		G	1	5	OCUPAT
802	INFIRMIERĂ		G	1	4	OCUPAT
803	INFIRMIERĂ		G	1	4	OCUPAT
804	INFIRMIERĂ		G	1	4	VACANT
805	INFIRMIERĂ		M;G	1	2	VACANT
806	INFIRMIERĂ		G	1	3	OCUPAT
807	INFIRMIERĂ		M;G	1	5	VACANT
808	INFIRMIERĂ		G	1	5	OCUPAT
809	INFIRMIERĂ		G	1	5	OCUPAT
810	INFIRMIERĂ		G	1	5	OCUPAT
811	INFIRMIERĂ		G	1	3	OCUPAT
812	INFIRMIERĂ		G	1	2	OCUPAT
813	INFIRMIERĂ		G	1	4	OCUPAT
814	INFIRMIERĂ		G	1	1	OCUPAT
815	INFIRMIERĂ		G	1	1	VACANT
816	INFIRMIERĂ		G	1	baza	VACANT
817	INFIRMIERĂ		M	1	baza	OCUPAT
818	INFIRMIERĂ		M	1	baza	OCUPAT
819	INFIRMIERĂ		M	1	baza	OCUPAT

820	INFIRMIERĂ	M	1	baza	OCUPAT
821	INFIRMIERĂ DEB.	M;G	1	baza	VACANT
822	INFIRMIERĂ DEB.	M;G	1	baza	VACANT
823	INFIRMIERĂ DEB.	M;G	1	baza	VACANT
824	INFIRMIERĂ DEB.	M;G	1	baza	VACANT
825	INFIRMIERĂ DEB.	M;G	1	baza	VACANT
826	INFIRMIERĂ DEB.	M;G	1	baza	VACANT
827	INFIRMIERĂ DEB.	M;G	1	baza	VACANT
828	INFIRMIERĂ DEB.	M;G	1	baza	VACANT
829	INFIRMIERĂ DEB.	M;G	1	baza	VACANT
830	INFIRMIERĂ DEB.	M;G	1	baza	VACANT
831	INFIRMIERĂ DEB.	M;G	1	baza	VACANT
832	INFIRMIERĂ DEB.	M;G	1	baza	VACANT
833	INFIRMIERĂ DEB.	M;G	1	baza	VACANT
834	INFIRMIERĂ DEB.	M;G	1	baza	VACANT
835	INFIRMIERĂ DEB.	M;G	1	baza	VACANT
836	ÎNGRUITOR	G	1	2	OCUPAT
837	ÎNGRUITOR	G	1	5	OCUPAT
838	ÎNGRUITOR	G	1	baza	VACANT
839	ÎNGRUITOR	G	1	baza	OCUPAT
840	ÎNGRUITOR	G	1	baza	VACANT
841	ÎNGRUITOR	G	1	baza	VACANT
842	ÎNGRUITOR	G	1	baza	VACANT
843	ÎNGRUITOR	G	1	baza	VACANT
844	BRANCARDIER	G	1	3	OCUPAT
845	BRANCARDIER	G	1	baza	VACANT
846	BRANCARDIER	G	1	baza	VACANT
847	BRANCARDIER	G	1	baza	VACANT
848	BRANCARDIER	G	1	baza	VACANT
849	BRANCARDIER	G	1	baza	VACANT
850	BRANCARDIER	G	1	baza	VACANT
851	BRANCARDIER	G	1	baza	VACANT
852	BRANCARDIER	G	1	baza	VACANT

SECȚIA

NEFROLOGIE

PATURI : 29

853	BRANCARDIER	G	1	baza	VACANT
854	INGINER DEB.	S	1	baza	VACANT
855	OPERATOR I	M	1	5	VACANT
856	MEDIC ȘEF SECȚIE	S	1	5	VACANT
857	MEDIC REZIDENT AN I	S	1	5	OCUPAT
858	MEDIC PRIMAR	S	1	2	OCUPAT
859	MEDIC PRIMAR	S	1	2	OCUPAT
860	MEDIC PRIMAR	S	1	5	OCUPAT
861	ASISTENT MEDICAL ȘEF	PL	1	5	OCUPAT
862	ASISTENT MEDICAL PRINC.	PL	1	5	OCUPAT
863	ASISTENT MEDICAL PRINC.	PL	1	4	OCUPAT
864	ASISTENT MEDICAL PRINC.	PL	1	2	OCUPAT
865	ASISTENT MEDICAL PRINC.	PL	1	baza	OCUPAT
866	ASISTENT MEDICAL PRINC.	PL	1	3	OCUPAT
867	ASISTENT MEDICAL DEB.	PL	1	2	VACANT
868	INFIRMIERĂ	M;G	1	5	VACANT
869	INFIRMIERĂ	G	1	3	VACANT
870	INFIRMIERĂ	G	1	3	OCUPAT
871	INFIRMIERĂ	M;G	1	2	OCUPAT
872	INFIRMIERĂ DEB.	M;G	1	baza	VACANT
873	ÎNGRIJITOR	G	1	2	OCUPAT
COMPARTIMENT					
DIALIZA					
PERITONEALĂ					
874	MEDIC PRIMAR	S	1	1	OCUPAT
875	ASISTENT MEDICAL PRINC.	PL	1	5	OCUPAT
876	ASISTENT MEDICAL	PL	1	5	OCUPAT
877	ASISTENT MEDICAL PRINC.	PL	1	5	OCUPAT
878	ASISTENT MEDICAL PRINC.	PL	1	4	OCUPAT
879	ASISTENT MEDICAL PRINC.	S	1	4	OCUPAT
880	ASISTENT MEDICAL PRINC.	PL	1	3	OCUPAT
881	INFIRMIERĂ	G	1	2	OCUPAT
882	INFIRMIERĂ	G	1	5	OCUPAT
883	INFIRMIERĂ	M;G	1	baza	OCUPAT

SECTIA NEONATOLOGIE

PATURI : 40

884	ÎNGRUITOR	G	1	2	OCUPAT
885	ÎNGRUITOR	G	1	baza	VACANT
886	ÎNGRUITOR	G	1	baza	VACANT
887	ÎNGRUITOR	G	1	baza	VACANT
888	ÎNGRUITOR	G	1	baza	VACANT
889	MEDIC ȘEF SECȚIE	S	1	5	OCUPAT
890	MEDIC PRIMAR	S	1	5	OCUPAT
891	MEDICP RIMAR	S	1	2	OCUPAT
892	MEDIC PRIMAR	S	1	2	OCUPAT
893	MEDIC SPECIALIST	S	1	2	OCUPAT
894	MEDIC SPECIALIST	S	1	1	OCUPAT
895	ASISTENT MEDICAL ȘEF	PL	1	5	VACANT
896	ASISTENT MEDICAL PRINC.	PL	1	2	VACANT
897	ASISTENT MEDICAL DEB.	PL	1	5	VACANT
898	ASISTENT MEDICAL DEB.	PL	1	2	VACANT
899	ASISTENT MEDICAL DEB.	PL	1	2	VACANT
900	ASISTENT MEDICAL PRINC.	PL	1	5	OCUPAT
901	ASISTENT MEDICAL DEB.	PL	1	5	VACANT
902	MOAȘA	S	1	4	OCUPAT
903	ASISTENT MEDICAL DEB.	PL	1	4	VACANT
904	ASISTENT MEDICAL DEB.	PL	1	5	VACANT
905	ASISTENT MEDICAL PRINC.	PL	1	3	OCUPAT
906	ASISTENT MEDICAL PRINC.	PL	1	3	OCUPAT
907	ASISTENT MEDICAL PRINC.	PL	1	4	OCUPAT
908	ASISTENT MEDICAL PRINC.	PL	1	3	OCUPAT
909	ASISTENT MEDICAL PRINC.	PL	1	5	OCUPAT
910	ASISTENT MEDICAL PRINC.	PL	1	4	OCUPAT
911	ASISTENT MEDICAL PRINC.	PL	1	5	OCUPAT
912	ASISTENT MEDICAL PRINC.	PL	1	3	OCUPAT
913	ASISTENT MEDICAL PRINC.	PL	1	3	OCUPAT
914	ASISTENT MEDICAL	PL	1	2	OCUPAT

915	ASISTENT MEDICAL	MEDICINĂ GENERALĂ	PL	1	1	VACANT
916	ASISTENT MEDICAL PRINC.	MEDICINĂ GENERALĂ	PL	1	2	OCUPAT
917	ASISTENT MEDICAL	MEDICINĂ GENERALĂ	PL	1	2	OCUPAT
918	ASISTENT MEDICAL DEB.	MEDICINĂ GENERALĂ	PL	1	4	OCUPAT
919	ASISTENT MEDICAL PRINC.	MEDICINĂ GENERALĂ	PL	1	1	OCUPAT
920	ASISTENT MEDICAL	MEDICINĂ GENERALĂ	PL	1	1	VACANT
921	ASISTENT MEDICAL	MEDICINĂ GENERALĂ	PL	1	1	OCUPAT
922	ASISTENT MEDICAL DEB.	MEDICINĂ GENERALĂ	PL	1	1	VACANT
923	ASISTENT MEDICAL DEB.	MEDICINĂ GENERALĂ	PL	1	1	VACANT
924	ASISTENT MEDICAL DEB.	MEDICINĂ GENERALĂ	PL	1	1	VACANT
925	ASISTENT SOCIAL DEB.	ASISTENȚĂ SOCIALĂ	PL	1	1	VACANT
926	INFIRMIERĂ		G	1	5	OCUPAT
927	INFIRMIERĂ		G	1	5	OCUPAT
928	INFIRMIERĂ		G	1	5	OCUPAT
929	INFIRMIERĂ		G	1	5	VACANT
930	INFIRMIERĂ		G	1	5	OCUPAT
931	INFIRMIERĂ		G	1	4	OCUPAT
932	INFIRMIERĂ		G	1	5	OCUPAT
933	INFIRMIERĂ		G	1	3	OCUPAT
934	INFIRMIERĂ		G	1	2	VACANT
935	INFIRMIERĂ		G	1	5	OCUPAT
936	INFIRMIERĂ		G	1	5	OCUPAT
937	INFIRMIERĂ		M/G	1	1	VACANT
938	INFIRMIERĂ		M/G	1	1	VACANT
939	INFIRMIERĂ		M/G	1	1	VACANT
940	INFIRMIERĂ		M/G	1	1	VACANT
941	ÎNGRUIȚOR		G	1	2	OCUPAT
942	ÎNGRUIȚOR		G	1	5	OCUPAT
943	ÎNGRUIȚOR		G	1	5	OCUPAT
944	ÎNGRUIȚOR		G	1	4	OCUPAT
945	ÎNGRUIȚOR		G	1	1	VACANT
946	ÎNGRUIȚOR		G	1	1	VACANT
947	ÎNGRUIȚOR		G	1	1	VACANT

COMPARTIMENT
TERAPIE
INTENSIVĂ

948	MEDIC PRIMAR	NEONATOLOGIE	S	1	5	VACANT
949	MEDIC SPECIALIST	NEONATOLOGIE	S	1	1	VACANT
950	ASISTENT MEDICAL PRINC.	MEDICINĂ GENERALĂ	S	1	5	OCUPAT
951	ASISTENT MEDICAL PRINC.	MEDICINĂ GENERALĂ	PL	1	4	OCUPAT
952	ASISTENT MEDICAL	MEDICINĂ GENERALĂ	PL	1	baza	OCUPAT
953	ASISTENT MEDICAL PRINC.	PEDIATRIE	PL	1	5	OCUPAT
954	ASISTENT MEDICAL PRINC.	MEDICINĂ GENERALĂ	PL	1	5	OCUPAT
955	ASISTENT MEDICAL PRINC.	MEDICINĂ GENERALĂ	S	1	5	OCUPAT
956	ASISTENT MEDICAL PRINC.	PEDIATRIE	PL	1	5	OCUPAT
957	ASISTENT MEDICAL PRINC.	MEDICINĂ GENERALĂ	S	1	5	OCUPAT
958	ASISTENT MEDICAL PRINC.	MEDICINĂ GENERALĂ	PL	1	5	OCUPAT
959	ASISTENT MEDICAL PRINC.	MEDICINĂ GENERALĂ	S	1	4	OCUPAT
960	ASISTENT MEDICAL PRINC.	MEDICINĂ GENERALĂ	PL	1	4	OCUPAT
961	ASISTENT MEDICAL PRINC.	MEDICINĂ GENERALĂ	PL	1	4	OCUPAT
962	ASISTENT MEDICAL PRINC.	MEDICINĂ GENERALĂ	PL	1	4	OCUPAT
963	ASISTENT MEDICAL PRINC.	MEDICINĂ GENERALĂ	PL	1	3	OCUPAT
964	ASISTENT MEDICAL PRINC.	MEDICINĂ GENERALĂ	PL	1	3	OCUPAT
965	ASISTENT MEDICAL DEB.	DIETETICĂ	PL	1	5	VACANT
966	ASISTENT MEDICAL DEB.	DIETETICĂ	PL	1	baza	VACANT

SECȚIA
OBSTETRICĂ-
GINECOLOGIE I

PATURI : 50

967	MEDIC ȘEF SECȚIE	OBST.GINEC.	S	1	5	OCUPAT
968	MEDIC SPECIALIST	OBST.GINEC.	S	1	5	OCUPAT
969	MEDIC PRIMAR	OBST.GINEC.	S	1	5	OCUPAT
970	MEDIC SPECIALIST	OBST.GINEC.	S	1	5	VACANT
971	MEDIC PRIMAR	OBST.GINEC.	S	1	5	VACANT
972	MEDIC PRIMAR	OBST.GINEC.	S	1	4	VACANT
973	MEDIC PRIMAR	OBST.GINEC.	S	1	4	OCUPAT
974	MEDIC PRIMAR	OBST.GINEC.	S	1	1	OCUPAT
975	MEDIC SPECIALIST	OBST.GINEC.	S	1	2	OCUPAT
976	ASISTENT SOCIAL	ASISTENȚĂ SOCIALĂ	S	1	baza	VACANT

977	ASISTENT MEDICAL ȘEF	MEDICINĂ GENERALĂ	S	1	5	OCUPAT
978	ASISTENT MEDICAL PRINC.	OBST.GINEC.	PL	1	5	OCUPAT
979	ASISTENT MEDICAL PRINC.	OBST.GINEC.	PL	1	5	OCUPAT
980	ASISTENT MEDICAL PRINC.	OBST.GINEC.	PL	1	5	OCUPAT
981	ASISTENT MEDICAL PRINC.	MEDICINĂ GENERALĂ	PL	1	4	OCUPAT
982	ASISTENT MEDICAL DEB	MEDICINĂ GENERALĂ	PL	1	3	OCUPAT
983	ASISTENT MEDICAL PRINC.	MEDICINĂ GENERALĂ	PL	1	5	OCUPAT
984	ASISTENT MEDICAL PRINC.	OBST.GINEC.	PL	1	5	OCUPAT
985	ASISTENT MEDICAL PRINC.	OBST.GINEC.	PL	1	5	OCUPAT
986	ASISTENT MEDICAL PRINC.	OBST.GINEC.	PL	1	5	OCUPAT
987	MOAȘA PRINC.	OBST.GINEC.	S	1	3	OCUPAT
988	ASISTENT MEDICAL PRINC.	MEDICINĂ GENERALĂ	PL	1	3	OCUPAT
989	ASISTENT MEDICAL PRINC.	MEDICINĂ GENERALĂ	PL	1	4	OCUPAT
990	ASISTENT MEDICAL PRINC.	MEDICINĂ GENERALĂ	PL	1	3	OCUPAT
991	ASISTENT MEDICAL PRINC.	MEDICINĂ GENERALĂ	S	1	4	OCUPAT
992	ASISTENT MEDICAL PRINC.	MEDICINĂ GENERALĂ	PL	1	3	OCUPAT
993	ASISTENT MEDICAL PRINC.	OBST.GINEC.	PL	1	5	OCUPAT
994	ASISTENT MEDICAL PRINC.	OBST.GINEC.	PL	1	5	OCUPAT
995	ASISTENT MEDICAL DEB.	MEDICINĂ GENERALĂ	PL	1	5	VACANT
996	MOAȘA PRINC.	OBST.GINEC.	S	1	4	OCUPAT
997	ASISTENT MEDICAL PRINC.	OBST.GINEC.	PL	1	5	OCUPAT
998	ASISTENT MEDICAL DEB.	MEDICINĂ GENERALĂ	PL	1	2	VACANT
999	ASISTENT MEDICAL PRINC.	MEDICINĂ GENERALĂ	PL	1	2	OCUPAT
1000	ASISTENT MEDICAL	MEDICINĂ GENERALĂ	S	1	baza	OCUPAT
1001	ASISTENT MEDICAL DEB.	MEDICINĂ GENERALĂ	PL	1	baza	VACANT
1002	INFIRMIERĂ		G	1	5	OCUPAT
1003	INFIRMIERĂ		G	1	5	VACANT
1004	INFIRMIERĂ		G	1	5	VACANT
1005	INFIRMIERĂ		G	1	5	OCUPAT
1006	INFIRMIERĂ		M	1	5	OCUPAT
1007	INFIRMIERĂ		M,G	1	5	VACANT
1008	INFIRMIERĂ		G	1	3	OCUPAT
1009	INFIRMIERĂ		G	1	2	OCUPAT

**SECȚIA
OBSTETRICĂ-
GINECOLOGIE II**

1010	INFIRMIERĂ	G	1	5	OCUPAT
1011	INFIRMIERĂ	G	1	4	OCUPAT
1012	INFIRMIERĂ DEB.	M,G	1	baza	VACANT
1013	ÎNGRIJITOR	G	1	5	OCUPAT
1014	ÎNGRIJITOR	G	1	4	OCUPAT
1015	ÎNGRIJITOR	G	1	4	OCUPAT
1016	ÎNGRIJITOR	G	1	4	OCUPAT
1017	ÎNGRIJITOR	G	1	4	OCUPAT
1018	ÎNGRIJITOR	G	1	3	OCUPAT
1019	BRANCARDIER	G	1	baza	VACANT
1020	BRANCARDIER	G	1	baza	VACANT
1021	BRANCARDIER	G	1	baza	VACANT
1022	BRANCARDIER	G	1	baza	VACANT
1023	BRANCARDIER	G	1	baza	VACANT

PATURI : 50

1024	MEDIC ȘEF SECȚIE	OBST.GINEC.	S	1	5	OCUPAT
1025	MEDIC PRIMAR	OBST.GINEC.	S	1	3	OCUPAT
1026	MEDIC SPECIALIST	OBST.GINEC.	S	1	5	OCUPAT
1027	MEDIC SPECIALIST	OBST.GINEC.	S	1	2	OCUPAT
1028	MEDIC PRIMAR	OBST.GINEC.	S	1	5	VACANT
1029	MEDIC PRIMAR	OBST.GINEC.	S	1	3	VACANT
1030	MEDIC PRIMAR	OBST.GINEC.	S	1	2	OCUPAT
1031	MEDIC PRIMAR	OBST.GINEC.	S	1	2	OCUPAT
1032	MEDIC SPECIALIST	OBST.GINEC.	S	1	2	OCUPAT
1033	MEDIC PRIMAR	OBST.GINEC.	S	1	5	VACANT
1034	ASISTENT MEDICAL ȘEF	OBST.GINEC.	PL	1	5	OCUPAT
1035	ASISTENT MEDICAL PRINC.	OBST.GINEC.	PL	1	5	VACANT
1036	ASISTENT MEDICAL PRINC.	OBST.GINEC.	PL	1	5	VACANT
1037	ASISTENT MEDICAL DEB.	OBST.GINEC.	PL	1	5	VACANT
1038	ASISTENT MEDICAL PRINC.	OBST.GINEC.	PL	1	5	VACANT
1039	ASISTENT MEDICAL PRINC.	OBST.GINEC.	PL	1	5	VACANT

1040	ASISTENT MEDICAL PRINC.	MEDICINĂ GENERALĂ	PL	1	5	OCUPAT
1041	ASISTENT MEDICAL PRINC.	MEDICINĂ GENERALĂ	PL	1	4	OCUPAT
1042	ASISTENT MEDICAL PRINC.	OBST.GINEC.	PL	1	3	OCUPAT
1043	ASISTENT MEDICAL PRINC.	MEDICINĂ GENERALĂ	S	1	4	OCUPAT
1044	ASISTENT MEDICAL PRINC.	OBST.GINEC.	PL	1	5	OCUPAT
1045	MOAȘĂ PRINC.	MEDICALĂ	S	1	4	OCUPAT
1046	ASISTENT MEDICAL PRINC.	MEDICINĂ GENERALĂ	PL	1	2	OCUPAT
1047	ASISTENT MEDICAL PRINC.	MEDICINĂ GENERALĂ	PL	1	4	OCUPAT
1048	ASISTENT MEDICAL PRINC.	MEDICINĂ GENERALĂ	PL	1	3	OCUPAT
1049	ASISTENT MEDICAL PRINC.	OBST.GINEC.	PL	1	5	OCUPAT
1050	ASISTENT MEDICAL PRINC.	OBST.GINEC.	PL	1	5	OCUPAT
1051	MOAȘĂ PRINC.	OBST.GINEC.	S	1	5	OCUPAT
1052	ASISTENT MEDICAL DEB.	OBST.GINEC.	PL	1	5	VACANT
1053	ASISTENT MEDICAL PRINC.	OBST.GINEC.	PL	1	5	OCUPAT
1054	ASISTENT MEDICAL PRINC.	OBST.GINEC.	PL	1	5	OCUPAT
1055	ASISTENT MEDICAL DEB.	MEDICINĂ GENERALĂ	PL	1	2	VACANT
1056	MOAȘĂ PRINC.	OBST.GINEC.	S	1	5	OCUPAT
1057	ASISTENT MEDICAL PRINC.	MEDICINĂ GENERALĂ	PL	1	3	OCUPAT
1058	ASISTENT MEDICAL DEB.	MEDICINĂ GENERALĂ	S	1	baza	VACANT
1059	INFIRMIERĂ		M	1	5	OCUPAT
1060	INFIRMIERĂ		G	1	5	VACANT
1061	INFIRMIERĂ		G	1	5	VACANT
1062	INFIRMIERĂ		G	1	5	OCUPAT
1063	INFIRMIERĂ		G	1	5	VACANT
1064	INFIRMIERĂ		G	1	4	OCUPAT
1065	INFIRMIERĂ		G	1	5	VACANT
1066	INFIRMIERĂ		G	1	5	OCUPAT
1067	INFIRMIERĂ		G	1	3	OCUPAT
1068	INFIRMIERĂ		G	1	4	OCUPAT
1069	INFIRMIERĂ		G	1	2	OCUPAT
1070	ÎNGRIJITOR		G	1	5	OCUPAT
1071	ÎNGRIJITOR		G	1	5	OCUPAT
1072	ÎNGRIJITOR		G	1	5	OCUPAT

SECȚIA**PEDIATRIE**

PATURI : 60

1073	ÎNGRUITOR	G	1	baza	VACANT
1074	ÎNGRUITOR	G	1	4	OCUPAT
1075	ÎNGRUITOR	G	1	2	OCUPAT
1076	BRANCARDIER	G	1	baza	VACANT
1077	BRANCARDIER	G	1	baza	VACANT
1078	BRANCARDIER	G	1	baza	VACANT
1079	BRANCARDIER	G	1	baza	VACANT
1080	BRANCARDIER	G	1	baza	VACANT
1081	MEDIC ȘEF SECȚIE	S	1	5	VACANT
1082	MEDIC PRIMAR	S	1	4	OCUPAT
1083	MEDIC PRIMAR	S	1	5	OCUPAT
1084	MEDIC PRIMAR	S	1	4	OCUPAT
1085	MEDIC PRIMAR	S	1	4	OCUPAT
1086	MEDIC PRIMAR	S	1	2	OCUPAT
1087	MEDIC PRIMAR	S	1	2	OCUPAT
1088	MEDIC PRIMAR	S	1	2	OCUPAT
1089	MEDIC PRIMAR	S	1	2	OCUPAT
1090	MEDIC PRIMAR	S	1	2	OCUPAT
1091	MEDIC SPECIALIST	S	1	1	OCUPAT
1092	ASISTENT MEDICAL ȘEF	PL	1	4	VACANT
1093	ASISTENT MEDICAL PRINC.	PL	1	5	OCUPAT
1094	ASISTENT MEDICAL PRINC.	PL	1	4	OCUPAT
1095	ASISTENT MEDICAL	PL	1	3	OCUPAT
1096	ASISTENT MEDICAL DEB.	PL	1	5	VACANT
1097	ASISTENT MEDICAL PRINC.	PL	1	4	OCUPAT
1098	ASISTENT MEDICAL PRINC.	PL	1	5	OCUPAT
1099	ASISTENT MEDICAL PRINC.	PL	1	3	OCUPAT
1100	ASISTENT MEDICAL	PL	1	4	OCUPAT
1101	ASISTENT MEDICAL PRINC.	PL	1	4	OCUPAT
1102	ASISTENT MEDICAL PRINC.	PL	1	4	OCUPAT
1103	ASISTENT MEDICAL PRINC.	PL	1	5	OCUPAT

ASISTENȚĂ LA
PATURI

1104	ASISTENT MEDICAL .	MEDICINĂ GENERALĂ	PL	1	5	OCUPAT
1105	ASISTENT MEDICAL PRINC.	MEDICINĂ GENERALĂ	PL	1	3	OCUPAT
1106	ASISTENT MEDICAL PRINC.	PEDIATRIE	PL	1	5	OCUPAT
1107	ASISTENT MEDICAL PRINC.	PEDIATRIE	PL	1	5	OCUPAT
1108	ASISTENT MEDICAL PRINC.	PEDIATRIE	PL	1	5	OCUPAT
1109	ASISTENT MEDICAL DEB.	MEDICINA GENERALA	PL	1	5	VACANT
1110	ASISTENT MEDICAL PRINC.	MEDICINĂ GENERALĂ	PL	1	5	OCUPAT
1111	ASISTENT MEDICAL PRINC.	MEDICINĂ GENERALĂ	PL	1	5	OCUPAT
1112	ASISTENT MEDICAL PRINC.	MEDICINĂ GENERALĂ	PL	1	4	OCUPAT
1113	ASISTENT MEDICAL PRINC.	MEDICINĂ GENERALĂ	PL	1	4	OCUPAT
1114	ASISTENT MEDICAL DEB.	MEDICINĂ GENERALĂ	PL	1	2	VACANT
1115	ASISTENT MEDICAL PRINC.	MEDICINĂ GENERALĂ	PL	1	1	OCUPAT
1116	ASISTENT MEDICAL	MEDICINĂ GENERALĂ	PL	1	baza	OCUPAT
1117	ASISTENT MEDICAL DEB.	MEDICINĂ GENERALĂ	PL	1	5	OCUPAT
1118	ASISTENT MEDICAL	MEDICINĂ GENERALĂ	S	1		OCUPAT
1119	ASISTENT MEDICAL DEB.	MEDICINĂ GENERALĂ	PL	1		VACANT
1120	ASISTENT MEDICAL	MEDICINĂ GENERALĂ	PL	1		VACANT
1121	INFIRMIERĂ		G	1	5	OCUPAT
1122	INFIRMIERĂ		G	1	5	OCUPAT
1123	INFIRMIERĂ		G	1	5	VACANT
1124	INFIRMIERĂ		G	1	5	VACANT
1125	INFIRMIERĂ		G	1	5	OCUPAT
1126	INFIRMIERĂ		G	1	3	OCUPAT
1127	INFIRMIERĂ		G	1	5	VACANT
1128	INFIRMIERĂ		G	1	5	OCUPAT
1129	INFIRMIERĂ		G:M	1	baza	VACANT
1130	INFIRMIERĂ		G:M	1	2	OCUPAT
1131	INFIRMIERĂ		M;G	1	baza	OCUPAT
1132	INFIRMIERĂ DEB.		M	1	baza	OCUPAT
1133	ÎNGRIJITOR		G	1	5	VACANT
1134	ÎNGRIJITOR		G	1	5	OCUPAT
1135	ÎNGRIJITOR		G	1	4	OCUPAT
1136	ÎNGRIJITOR		G	1	4	OCUPAT

SECȚIA BOLII**INFECȚIOASE**

PATURI : 50

1137	ÎNGRUIȚOR	G	1	5	OCUPAT
1138	ÎNGRUIȚOR	G	1	baza	VACANT
1139	ASISTENT MEDICAL PRINC.	PL	1	5	OCUPAT
1140	ASISTENT MEDICAL PRINC.	S	1	3	OCUPAT
1141	ASISTENT MEDICAL PRINC.	PL	1	2	OCUPAT
1142	ASISTENT MEDICAL	PL	1	baza	OCUPAT
1143	ASISTENT MEDICAL	PL	1	baza	VACANT
1144	MEDIC ȘEF SECȚIE	S	1	5	VACANT
1145	MEDIC SPECIALIST	S	1	3	OCUPAT
1146	MEDIC PRIMAR	S	1	5	OCUPAT
1147	MEDIC PRIMAR	S	1	2	OCUPAT
1148	MEDIC SPECIALIST	S	1	2	OCUPAT
1149	MEDIC PRIMAR	S	1	2	OCUPAT
1150	MEDIC SPECIALIST	S			VACANT
1151	PSIHOLOG PRINCIPAL	S	1	3	OCUPAT
1152	ASISTENT MEDICAL SEF	PL	1	3	VACANT
1153	ASISTENT MEDICAL DEB.	PL	1	3	VACANT
1154	ASISTENT MEDICAL PRINC.	PL	1	5	OCUPAT
1155	ASISTENT MEDICAL PRINC.	PL	1	5	OCUPAT
1156	ASISTENT MEDICAL PRINC.	PL	1	5	OCUPAT
1157	ASISTENT MEDICAL PRINC.	PL	1	5	OCUPAT
1158	ASISTENT MEDICAL PRINC.	PL	1	5	OCUPAT
1159	ASISTENT MEDICAL PRINC.	PL	1	5	OCUPAT
1160	ASISTENT MEDICAL PRINC.	PL	1	5	OCUPAT
1161	ASISTENT MEDICAL PRINC.	PL	1	5	OCUPAT
1162	ASISTENT MEDICAL PRINC.	PL	1	4	OCUPAT
1163	ASISTENT MEDICAL PRINC.	PL	1	4	OCUPAT
1164	ASISTENT MEDICAL PRINC.	PL	1	4	OCUPAT
1165	ASISTENT SOCIAL PRINC.	PL	1	5	OCUPAT
1166	ASISTENT MEDICAL DEB.	PL	1	5	VACANT
1167	ASISTENT MEDICAL PRINC.	PL	1	3	OCUPAT
1168	ASISTENT SOCIAL PRINC.	PL	1	3	VACANT

1169	ASISTENT MEDICAL PRINC.	MEDICINĂ GENERALĂ	PL	1	5	OCUPAT
1170	ASISTENT MEDICAL PRINC.	MEDICINĂ GENERALĂ	PL	1	2	OCUPAT
1171	ASISTENT MEDICAL PRINC.	MEDICINĂ GENERALĂ	PL	1		OCUPAT
1172	ASISTENT MEDICAL PRINC.	MEDICINĂ GENERALĂ	PL	1	2	OCUPAT
1173	ASISTENT MEDICAL	MEDICINĂ GENERALĂ	PL	1	baza	OCUPAT
1174	ASISTENT MEDICAL	MEDICINĂ GENERALĂ	PL	1	baza	OCUPAT
1175	ASISTENT MEDICAL PRINC.	MEDICINĂ GENERALĂ	PL	1		VACANT
1176	ASISTENT MEDICAL DEB.	MEDICINĂ GENERALĂ	S	1		OCUPAT
1177	ASISTENT MEDICAL PRINC.	MEDICINĂ GENERALĂ	PL	1		VACANT
1178	ASISTENT MEDICAL	MEDICINĂ GENERALĂ	S	1	5	OCUPAT
1179	ASISTENT MEDICAL	MEDICINĂ GENERALĂ	PL	1		VACANT
1180	ASISTENT MEDICAL	MEDICINĂ GENERALĂ	PL			VACANT
1181	ASISTENT MEDICAL	MEDICINĂ GENERALĂ	PL			VACANT
1182	INFIRMIERĂ		G	1	5	VACANT
1183	INFIRMIERĂ		G	1	5	VACANT
1184	INFIRMIERĂ		M,G	1	2	VACANT
1185	INFIRMIERĂ		G	1	4	OCUPAT
1186	INFIRMIERĂ		G	1	3	OCUPAT
1187	INFIRMIERĂ		G	1	5	OCUPAT
1188	INFIRMIERĂ		G	1	2	OCUPAT
1189	INFIRMIERĂ		M,G	1	baza	OCUPAT
1190	INFIRMIERĂ		M	1	baza	OCUPAT
1191	INFIRMIERĂ		M,G	1	baza	VACANT
1192	INFIRMIERĂ		M,G	1	baza	VACANT
1193	INFIRMIERĂ		M	4	baza	VACANT
1194	INFIRMIERĂ DEB.		M,G	5	baza	VACANT
1195	INFIRMIERĂ		M	6	baza	OCUPAT
1196	INFIRMIERĂ DEB.		M	7	baza	OCUPAT
1197	ÎNGRIJITOR		M,G	1	3	VACANT
1198	ÎNGRIJITOR		G	1	5	VACANT
1199	ÎNGRIJITOR		G	1	5	VACANT
1200	ÎNGRIJITOR		M	1	4	OCUPAT
1201	ÎNGRIJITOR		G	1	baza	VACANT

SECȚIA**PSIHIATRIE**

PATURI : 75

1202	BRANCARDIER	G	1	baza	OCUPAT
1203	BRANCARDIER	G	1		VACANT
1204	MEDIC ȘEF SECȚIE	S	1	5	VACANT
1205	MEDIC SPECIALIST	S	1	5	OCUPAT
1206	MEDIC PRIMAR	S	1	3	OCUPAT
1207	MEDIC PRIMAR	S	1	5	OCUPAT
1208	MEDIC PRIMAR	S	1	4	OCUPAT
1209	MEDIC PRIMAR	S	1	3	OCUPAT
1210	MEDIC PRIMAR	S	1	2	OCUPAT
1211	MEDIC PRIMAR	S	1	2	OCUPAT
1212	MEDIC SPECIALIST	S	1	2	VACANT
1213	PSIHOLOG PRINC.	S	1	3	OCUPAT
1214	ASISTENT MEDICAL ȘEF	PL	1	4	VACANT
1215	ASISTENT MEDICAL PRINC.	PL	1	4	OCUPAT
1216	ASISTENT MEDICAL PRINC.	PL	1	5	OCUPAT
1217	ASISTENT MEDICAL PRINC.	PL	1	5	OCUPAT
1218	ASISTENT MEDICAL PRINC.	PL	1	5	OCUPAT
1219	ASISTENT MEDICAL PRINC.	PL	1	5	OCUPAT
1220	ASISTENT MEDICAL PRINC.	PL	1	5	OCUPAT
1221	ASISTENT MEDICAL PRINC.	PL	1	4	OCUPAT
1222	ASISTENT MEDICAL PRINC.	PL	1	4	OCUPAT
1223	ASISTENT MEDICAL PRINC.	PL	1	4	OCUPAT
1224	ASISTENT MEDICAL PRINC.	PL	1	4	OCUPAT
1225	ASISTENT MEDICAL PRINC.	PL	1	4	OCUPAT
1226	ASISTENT MEDICAL PRINC.	PL	1	3	OCUPAT
1227	ASISTENT MEDICAL PRINC.	PL	1	4	OCUPAT
1228	ASISTENT MEDICAL PRINC.	PL	1	3	OCUPAT
1229	ASISTENT MEDICAL PRINC.	PL	1	2	OCUPAT
1230	ASISTENT MEDICAL PRINC.	PL	1	4	OCUPAT
1231	ASISTENT MEDICAL PRINC.	PL	1	5	OCUPAT
1232	ASISTENT MEDICAL PRINC.	PL	1	3	OCUPAT
1233	ASISTENT MEDICAL PRINC.	PL	1	4	OCUPAT

1234	ASISTENT MEDICAL	MEDICINĂ GENERALĂ	PL	1	baza	OCUPAT
1235	ASISTENT MEDICAL PRINC.	MEDICINA GENERALA	PL	1	5	OCUPAT
1236	ASISTENT MEDICAL	MEDICINA GENERALA	S	1		VACANT
1237	ASISTENT MEDICAL PRINC.	MEDICINA GENERALA	PL	1		OCUPAT
1238	ASISTENT MEDICAL DEB.	MEDICINA GENERALA	PL	1		VACANT
1239	ASISTENT MEDICAL PRINC.	MEDICINA GENERALA	PL	1		OCUPAT
1240	ASISTENT MEDICAL	MEDICINA GENERALA	PL	1		VACANT
1241	ASISTENT MEDICAL	MEDICINA GENERALA	PL	1		VACANT
1242	INFIRMIERĂ		M,G	1	5	VACANT
1243	INFIRMIERĂ		M,G	1	5	VACANT
1244	INFIRMIERĂ		G	1	5	OCUPAT
1245	INFIRMIERĂ		G	1	4	OCUPAT
1246	INFIRMIERĂ		G	1	5	VACANT
1247	INFIRMIERĂ		G	1	4	OCUPAT
1248	INFIRMIERĂ		G	1	5	OCUPAT
1249	INFIRMIERĂ		G	1	3	OCUPAT
1250	INFIRMIERĂ		G	1	3	OCUPAT
1251	INFIRMIERĂ		M	1	baza	OCUPAT
1252	ÎNGRUIITOR		G	1	2	OCUPAT
1253	ÎNGRUIITOR		G	1	baza	OCUPAT
1254	ÎNGRUIITOR		G	1	baza	OCUPAT
1255	ÎNGRUIITOR		G	1	baza	OCUPAT
1256	ÎNGRUIITOR		G	1	baza	OCUPAT
1257	ÎNGRUIITOR		G	1	baza	VACANT
1258	ÎNGRUIITOR		G	1	baza	VACANT
1259	ÎNGRUIITOR		G	1	baza	VACANT
1260	ÎNGRUIITOR		G	1	baza	VACANT
1261	ÎNGRUIITOR		G	1	baza	VACANT
1262	BRANCARDIER		G	1	5	VACANT
1263	BRANCARDIER		G	1	5	OCUPAT
1264	BRANCARDIER		G	1	5	OCUPAT
1265	BRANCARDIER		G	1	baza	VACANT
1266	BRANCARDIER		G	1	baza	VACANT

ACTIVITATE
SUPRAVEGHERE
BOLNAVI
PERICULOȘI

1267	MUNCITOR NECALIFICAT I	G	1	4	OCUPAT
1268	MUNCITOR NECALIFICAT I	G	1	2	OCUPAT
1269	MUNCITOR NECALIFICAT I	G	1	5	OCUPAT
1270	MUNCITOR NECALIFICAT I	M/G	1	5	VACANT
1271	MUNCITOR NECALIFICAT I	M/G	1	5	VACANT

**COMPARTIMENT
NEUROPSIHIATR
IE INFANTILĂ**

PATURI : 15

1272	MEDIC PRIMAR	PSIHIATRIE PEDIATRICĂ	S	1	5	OCUPAT
1273	MEDIC REZID. ULTIMUL AN	NEUROLOGIE PEDIATRICĂ	S	1	1	VACANT
1274	PSIHOLOG PRINCIPAL	PSIHOLOGIE	S	1	5	OCUPAT
1275	ASISTENT MEDICAL DEB.	MEDICINA GENERALA	PL	1	5	VACANT
1276	ASISTENT MEDICAL PRINC.	MEDICINĂ GENERALĂ	PL	1	5	OCUPAT
1277	ASISTENT MEDICAL PRINC.	MEDICINĂ GENERALĂ	PL	1	4	OCUPAT
1278	ASISTENT MEDICAL PRINC.	MEDICINĂ GENERALĂ	PL	1	5	OCUPAT
1279	ASISTENT MEDICAL PRINC.	MEDICINĂ GENERALĂ	PL	1	4	OCUPAT
1280	ASISTENT MEDICAL PRINC.	MEDICINĂ GENERALĂ	PL	1	4	OCUPAT
1281	ASISTENT MEDICAL PRINC.	MEDICINĂ GENERALĂ	PL	1	2	OCUPAT
1282	ASISTENT MEDICAL PRINC.	MEDICINĂ GENERALĂ	PL	1	5	OCUPAT
1283	INFIRMIERĂ		G	1	5	OCUPAT
1284	INFIRMIERĂ		G	1	5	OCUPAT
1285	INFIRMIERĂ		G	1	3	OCUPAT
1286	INFIRMIERĂ		M;G	1	2	VACANT
1287	INFIRMIERĂ		G	1	5	OCUPAT
1288	INFIRMIERĂ		G	1	3	OCUPAT
1289	INFIRMIERĂ DEB.		M;G	1	baza	VACANT
1290	ÎNGRIJITOR		G	1	4	OCUPAT
1291	ÎNGRIJITOR		G	1	baza	VACANT
1292	ÎNGRIJITOR		G	1	baza	VACANT

**COMPARTIMENT
RECUPERARE
NEURROMOTORIE
COPIL**

PATURI : 15								
1293	MEDIC PRIMAR	MEDICINĂ FIZ. ȘI DE REABILITARE ȘI RECUPERARE MEDICINĂ FIZICĂ ȘI BALNEOLOGIE	S					OCUPAT
1294	MEDIC PRIMAR	KINETOTERAPIE	S	1	5			OCUPAT
1295	KINETOTERAPEUT PRINC.	KINETOTERAPIE	S	1	5			VACANT
1296	KINETOTERAPEUT DEB.	C.F.M.	S	1	4			OCUPAT
1297	PROFESOR C.F.M. PRINC.							
ASISTENȚĂ LA PATURI								
1298	ASISTENT MEDICAL PRINC.	MEDICINĂ GENERALĂ	PL	1	5			OCUPAT
1299	ASISTENT MEDICAL PRINC.	PEDIATRIE	PL	1	5			OCUPAT
1300	ASISTENT MEDICAL PRINC.	MEDICINĂ GENERALĂ	PL	1	5			OCUPAT
1301	ASISTENT MEDICAL PRINC.	MEDICINĂ GENERALĂ	PL	1	4			OCUPAT
1302	ASISTENT MEDICAL PRINC.	MEDICINĂ GENERALĂ	PL	1	3			OCUPAT
1303	ASISTENT MEDICAL PRINC.	MEDICINĂ GENERALĂ	PL	1	4			OCUPAT
1304	ASISTENT MEDICAL	MEDICINĂ GENERALĂ	PL	1	baza			OCUPAT
1305	INFIRMIERĂ		G	1	5			OCUPAT
1306	INFIRMIERĂ		G	1	5			OCUPAT
1307	INFIRMIERĂ		G	1	3			OCUPAT
1308	INFIRMIERĂ		G	1	4			OCUPAT
1309	INFIRMIERĂ		G	1	5			OCUPAT
1310	INFIRMIERĂ		G	1	5			OCUPAT
1311	ÎNGRIJITOR		G	1	baza			OCUPAT
1312	ÎNGRIJITOR		G	1	baza			VACANT
1313	BRANCARDIER		G	1	baza			VACANT
PROCEDURI								
1314	ASISTENT MEDICAL PRINC.	B.F.T.	PL	1	5			OCUPAT
1315	ASISTENT MEDICAL PRINC.	B.F.T.	PL	1	5			OCUPAT
1316	ASISTENT MEDICAL PRINC.	B.F.T.	PL	1	5			OCUPAT
1317	ASISTENT MEDICAL PRINC.	B.F.T.	PL	1	5			OCUPAT
1318	ASISTENT MEDICAL PRINC.	B.F.T.	PL	1	5			OCUPAT
1319	ASISTENT MEDICAL PRINC.	B.F.T.	PL	1	5			OCUPAT
1320	ASISTENT MEDICAL DEB.	B.F.T.	PL	1	5			VACANT

**COMPARTIMENT
DERMATOVENE
ROLOGIE**

1321 ASISTENT MEDICAL PRINC.	B.F.T.	PL	1	5	OCUPAT
1322 ASISTENT MEDICAL	B.F.T.	PL			OCUPAT
1323 ASISTENT MEDICAL PRINC.	MASAJ	PL	1	5	OCUPAT
1324 ASISTENT MEDICAL PRINC.	MASAJ	PL	1	3	OCUPAT

PATURI : 14

1325 MEDIC SPECIALIST	DERMATO-VENERO.	S	1	5	VACANT
1326 MEDIC PRIMAR	DERMATO-VENERO.	S	1	2	VACANT
1327 MEDIC PRIMAR	DERMATO-VENERO.	S	1	2	OCUPAT
1328 MEDIC PRIMAR	DERMATO-VENERO.	S	1	1	OCUPAT
1329 MEDIC SPECIALIST	DERMATO-VENERO.	S	1	1	VACANT
1330 ASISTENT MEDICAL PRINC.	MEDICINĂ GENERALĂ	PL	1	5	OCUPAT
1331 ASISTENT MEDICAL PRINC.	MEDICINĂ GENERALĂ	PL	1	5	OCUPAT
1332 ASISTENT MEDICAL PRINC.	MEDICINĂ GENERALĂ	PL	1	2	OCUPAT
1333 ASISTENT MEDICAL PRINC.	MEDICINĂ GENERALĂ	PL	1	5	OCUPAT
1334 ASISTENT MEDICAL DEB.	MEDICINĂ GENERALĂ	PL	1	5	VACANT
1335 ASISTENT MEDICAL PRINC.	MEDICINĂ GENERALĂ	PL	1	4	OCUPAT
1336 ASISTENT MEDICAL PRINC.	MEDICINĂ GENERALĂ	PL	1	3	OCUPAT
1337 ASISTENT MEDICAL DEB.	MEDICINĂ GENERALĂ	S	1	5	VACANT
1338 INFIRMIERĂ		G	1	5	OCUPAT
1339 INFIRMIERĂ		G	1	5	OCUPAT
1340 INFIRMIERĂ		G	1	5	OCUPAT
1341 INFIRMIERĂ		G	1	4	VACANT
1342 INFIRMIERĂ		G	1	5	OCUPAT
1343 ÎNGRIJITOR		G	1	5	OCUPAT
1344 ÎNGRIJITOR		G	1	baza	OCUPAT
1345 ÎNGRIJITOR		G	1	baza	OCUPAT
1346 ÎNGRIJITOR		G	1	baza	VACANT

**COMPARTIMENT
BOLI CRONICE**

PATURI : 22

1347 MEDIC PRIMAR	GERIATRIE ȘI GERONT.	S	1	5	OCUPAT
1348 PSIHOLOG STAGIAR	PSIHLOGIE	S	1	baza	VACANT

**CENTRUL DE
HEMODIALIZĂ**

APARATE : 9

1349	ASISTENT MEDICAL PRINC.	MEDICINĂ GENERALĂ	PL	1	5	OCUPAT
1350	ASISTENT MEDICAL PRINC.	MEDICINĂ GENERALĂ	PL	1	2	OCUPAT
1351	ASISTENT MEDICAL DEB.	MEDICINĂ GENERALĂ	PL	1	5	VACANT
1352	ASISTENT MEDICAL PRINC.	MEDICINĂ GENERALĂ	PL	1	5	OCUPAT
1353	ASISTENT MEDICAL PRINC.	MEDICINĂ GENERALĂ	PL	1	3	OCUPAT
1354	ASISTENT MEDICAL DEB.	MEDICINĂ GENERALĂ	PL	1	5	OCUPAT
1355	ASISTENT MEDICAL	MEDICINĂ GENERALĂ	PL	1	4	VACANT
1356	ASISTENT SOCIAL DEB.	ASISTENȚĂ SOCIALĂ	PL	1	baza	VACANT
1357	INFIRMIERĂ		G	1	5	VACANT
1358	INFIRMIERĂ		G	1	5	VACANT
1359	INFIRMIERĂ		G	1	4	OCUPAT
1360	INFIRMIERĂ		G	1	3	VACANT
1361	INFIRMIERĂ		G	1	5	VACANT
1362	INFIRMIERĂ		G	1	4	OCUPAT
1363	INFIRMIERĂ DEB.		M,G	1	baza	VACANT
1364	ÎNGRIJITOR		G	1	4	VACANT
1365	BRANCARDIER		G	1	baza	VACANT
1366	BRANCARDIER		G	1	baza	VACANT
1367	BRANCARDIER		G	1	baza	VACANT
1368	MEDIC ȘEF CENTRU	NEFROLOGIE	S	1	5	OCUPAT
1369	MEDIC PRIMAR	NEFROLOGIE	S	1	5	OCUPAT
1370	MEDIC SPECIALIST	A.T.I.	S	1	1	VACANT
1371	MEDIC PRIMAR	NEFROLOGIE	S	1	2	OCUPAT
1372	MEDIC SPECIALIST	CHIRURGIE VASCULARĂ	S	1	3	OCUPAT
1373	MEDIC PRIMAR	NEFROLOGIE	S			VACANT
1374	PSIHOLOG SPECIALIST	PSIHOLOGIE	S	1	5	OCUPAT
1375	ASISTENT MEDICAL ȘEF	MEDICINĂ GENERALĂ	PL	1	4	VACANT
1376	ASISTENT MEDICAL PRINC.	MEDICINĂ GENERALĂ	PL	1	4	OCUPAT
1377	ASISTENT MEDICAL PRINC.	MEDICINĂ GENERALĂ	PL	1	5	OCUPAT
1378	ASISTENT MEDICAL PRINC.	MEDICINĂ GENERALĂ	PL	1	5	OCUPAT
1379	ASISTENT MEDICAL PRINC.	MEDICINĂ GENERALĂ	PL	1	5	OCUPAT
1380	ASISTENT MEDICAL PRINC.	MEDICINĂ GENERALĂ	PL	1	5	OCUPAT

1381	ASISTENT MEDICAL PRINC.	MEDICINĂ GENERALĂ	PL	1	5	OCUPAT
1382	ASISTENT MEDICAL PRINC.	MEDICINĂ GENERALĂ	PL	1	5	OCUPAT
1383	ASISTENT MEDICAL PRINC.	MEDICINĂ GENERALĂ	PL	1	5	OCUPAT
1384	ASISTENT MEDICAL PRINC.	MEDICINĂ GENERALĂ	PL	1	4	OCUPAT
1385	ASISTENT MEDICAL PRINC.	MEDICINĂ GENERALĂ	PL	1	4	OCUPAT
1386	ASISTENT MEDICAL PRINC.	MEDICINĂ GENERALĂ	PL	1	5	OCUPAT
1387	ASISTENT MEDICAL PRINC.	MEDICINĂ GENERALĂ	S	1	baza	OCUPAT
1388	ASISTENT MEDICAL PRINC.	FARMACIE	PL	1	5	OCUPAT
1389	ASISTENT MEDICAL PRINC.	FARMACIE	PL	1	4	OCUPAT
1390	ASISTENT MEDICAL DEB.	DIETETICĂ	PL	1	baza	VACANT
1391	STATISTICIAN MED. DEB.		M	1	baza	VACANT
1392	INFIRMIERĂ		G	1	5	VACANT
1393	INFIRMIERĂ		G	1	5	OCUPAT
1394	INFIRMIERĂ		G	1	5	OCUPAT
1395	INFIRMIERĂ		M	1	baza	OCUPAT
1396	INFIRMIERĂ		M	1	baza	OCUPAT
1397	ÎNGRUITOR		G	1	3	VACANT
1398	ÎNGRUITOR		G	1	5	VACANT
1399	ÎNGRUITOR		G	1	5	OCUPAT
1400	ÎNGRUITOR		G	1	baza	VACANT
1401	ÎNGRUITOR		G	1	baza	VACANT
1402	INGINER SPEC. IA		S	1	5	OCUPAT
1403	TEHNICIAN PRINC.	APARATURĂ MEDICALĂ	PL	1	5	OCUPAT
1404	TEHNICIAN PRINC.	APARATURĂ MEDICALĂ	M	1	5	OCUPAT
1405	TEHNICIAN PRINC.	APARATURĂ MEDICALĂ	M	1	5	VACANT
1406	TEHNICIAN DEB.	APARATURĂ MEDICALĂ	M	1	baza	VACANT
1407	TEHNICIAN DEB.	APARATURĂ MEDICALĂ	M	1	baza	VACANT
1408	MUNCITOR NECALIFICAT I	APARATURĂ MEDICALĂ	G	1	5	VACANT
1409	TEHNICIAN IA		M	1	5	OCUPAT

1410 MEDIC ȘEF UPU

MED. DE URGENȚĂ

S

1

5

OCUPAT

**UNITATE DE
PRIMIRE
URGENTE (UPU)**

1411	MEDIC PRIMAR	MED. DE URGENȚĂ	S	1	4	VACANT
1412	MEDIC PRIMAR	MED. DE URGENȚĂ	S	1	5	OCUPAT
1413	MEDIC SPECIALIST	MED. DE URGENȚĂ	S	1	4	OCUPAT
1414	MEDIC PRIMAR	MED. DE URGENȚĂ	S	1	3	OCUPAT
1415	MEDIC SPECIALIST	MED. DE URGENȚĂ	S	1	3	OCUPAT
1416	MEDIC REZIDENT AN V	MED. DE URGENȚĂ	S	1	1	OCUPAT
1417	MEDIC SPECIALIST	MED. DE URGENȚĂ	S	1	2	OCUPAT
1418	MEDIC SPECIALIST	MED. DE URGENȚĂ	S	1	2	OCUPAT
1419	MEDIC SPECIALIST	MED. DE URGENȚĂ	S	1	1	OCUPAT
1420	MEDIC REZIDENT AN V	MEDICINĂ GENERALĂ	S	1	1	OCUPAT
1421	MEDIC SPECIALIST	MED. DE URGENȚĂ	S	1	3	OCUPAT
1422	MEDIC SPECIALIST	PEDIATRIE	S	1	1	OCUPAT
1423	MEDIC SPECIALIST	PEDIATRIE	S	1	1	OCUPAT
1424	MEDIC SPECIALIST	PEDIATRIE	S	1	1	OCUPAT
1425	MEDIC SPECIALIST	PEDIATRIE	S	1	1	OCUPAT
1426	MEDIC SPECIALIST	PEDIATRIE	S	1	1	OCUPAT
1427	MEDIC REZIDENT AN V	MED. DE URGENȚĂ	S	1	5	OCUPAT
1428	ASISTENT MEDICAL SEF	MEDICINĂ GENERALĂ	PL	1	5	VACANT
1429	ASISTENT MEDICAL PRINC.	MEDICINĂ GENERALĂ	PL	1	5	OCUPAT
1430	ASISTENT MEDICAL PRINC.	MEDICINĂ GENERALĂ	PL	1	5	OCUPAT
1431	ASISTENT MEDICAL DEB.	MEDICINĂ GENERALĂ	PL	1	5	OCUPAT
1432	ASISTENT MEDICAL PRINC.	MEDICINĂ GENERALĂ	PL	1	5	OCUPAT
1433	ASISTENT MEDICAL PRINC.	MEDICINĂ GENERALĂ	PL	1	5	OCUPAT
1434	ASISTENT MEDICAL PRINC.	MEDICINĂ GENERALĂ	PL	1	5	OCUPAT
1435	ASISTENT MEDICAL PRINC.	MEDICINĂ GENERALĂ	PL	1	5	OCUPAT
1436	ASISTENT MEDICAL PRINC.	MEDICINĂ GENERALĂ	PL	1	5	OCUPAT
1437	ASISTENT MEDICAL PRINC.	MEDICINĂ GENERALĂ	PL	1	5	OCUPAT
1438	ASISTENT MEDICAL PRINC.	MEDICINĂ GENERALĂ	PL	1	4	OCUPAT
1439	ASISTENT MEDICAL PRINC.	MEDICINĂ GENERALĂ	PL	1	4	OCUPAT
1440	ASISTENT MEDICAL PRINC.	MEDICINĂ GENERALĂ	PL	1	4	OCUPAT
1441	ASISTENT MEDICAL PRINC.	MEDICINĂ GENERALĂ	S	1	3	OCUPAT
1442	ASISTENT MEDICAL PRINC.	MEDICINĂ GENERALĂ	S	1	5	OCUPAT
1443	ASISTENT MEDICAL PRINC.	MEDICINĂ GENERALĂ	PL	1	4	OCUPAT

1444	ASISTENT MEDICAL PRINC.	MEDICINĂ GENERALĂ	PL	1	4	OCUPAT
1445	ASISTENT MEDICAL PRINC.	MEDICINĂ GENERALĂ	PL	1	3	OCUPAT
1446	ASISTENT MEDICAL PRINC.	MEDICINĂ GENERALĂ	S	1	5	OCUPAT
1447	ASISTENT MEDICAL PRINC.	MEDICINĂ GENERALĂ	PL	1	3	OCUPAT
1448	ASISTENT MEDICAL PRINC.	MEDICINĂ GENERALĂ	PL	1	5	OCUPAT
1449	ASISTENT MEDICAL PRINC.	MEDICINĂ GENERALĂ	PL	1	2	OCUPAT
1450	ASISTENT MEDICAL PRINC.	MEDICINĂ GENERALĂ	PL	1	5	OCUPAT
1451	ASISTENT MEDICAL PRINC.	MEDICINĂ GENERALĂ	PL	1	5	OCUPAT
1452	ASISTENT MEDICAL PRINC.	MEDICINĂ GENERALĂ	PL	1	5	OCUPAT
1453	ASISTENT MEDICAL PRINC.	MEDICINĂ GENERALĂ	PL	1	5	OCUPAT
1454	ASISTENT MEDICAL PRINC.	MEDICINĂ GENERALĂ	PL	1	4	OCUPAT
1455	ASISTENT MEDICAL PRINC.	MEDICINĂ GENERALĂ	PL	1	3	OCUPAT
1456	ASISTENT MEDICAL PRINC.	MEDICINĂ GENERALĂ	S	1	3	OCUPAT
1457	ASISTENT MEDICAL PRINC.	MEDICINĂ GENERALĂ	PL	1	3	OCUPAT
1458	ASISTENT MEDICAL PRINC.	MEDICINĂ GENERALĂ	PL	1	4	OCUPAT
1459	ASISTENT MEDICAL PRINC.	MEDICINĂ GENERALĂ	PL	1	4	OCUPAT
1460	ASISTENT MEDICAL PRINC.	MEDICINĂ GENERALĂ	PL	1	3	OCUPAT
1461	ASISTENT MEDICAL PRINC.	MEDICINĂ GENERALĂ	PL	1	4	OCUPAT
1462	ASISTENT MEDICAL PRINC.	MEDICINĂ GENERALĂ	PL	1	4	OCUPAT
1463	ASISTENT MEDICAL PRINC.	MEDICINĂ GENERALĂ	PL	1	4	OCUPAT
1464	ASISTENT MEDICAL PRINC.	MEDICINĂ GENERALĂ	PL	1	3	OCUPAT
1465	ASISTENT MEDICAL PRINC.	MEDICINĂ GENERALĂ	PL	1	2	OCUPAT
1466	ASISTENT MEDICAL PRINC.	MEDICINĂ GENERALĂ	PL	1	2	OCUPAT
1467	ASISTENT MEDICAL PRINC.	MEDICINĂ GENERALĂ	PL	1	3	OCUPAT
1468	ASISTENT MEDICAL PRINC.	MEDICINĂ GENERALĂ	PL	1	4	OCUPAT
1469	ASISTENT MEDICAL PRINC.	MEDICINĂ GENERALĂ	PL	1	3	OCUPAT
1470	ASISTENT MEDICAL PRINC.	MEDICINĂ GENERALĂ	PL	1	5	OCUPAT
1471	ASISTENT MEDICAL PRINC.	MEDICINĂ GENERALĂ	PL	1	4	OCUPAT
1472	ASISTENT MEDICAL PRINC.	MEDICINĂ GENERALĂ	PL	1	3	OCUPAT
1473	ASISTENT MEDICAL PRINC.	MEDICINĂ GENERALĂ	PL	1	2	OCUPAT
1474	ASISTENT MEDICAL PRINC.	MEDICINĂ GENERALĂ	PL	1	2	OCUPAT
1475	ASISTENT MEDICAL	MEDICINĂ GENERALĂ	PL	1	3	OCUPAT
1476	ASISTENT MEDICAL PRINC.	MEDICINĂ GENERALĂ	PL	1	1	OCUPAT

1477	ASISTENT MEDICAL	MEDICINĂ GENERALĂ	PL	1	1	OCUPAT
1478	ASISTENT MEDICAL	MEDICINA GENERALA	PL	1	baza	OCUPAT
1479	ASISTENT MEDICAL DEB.	MEDICINĂ GENERALĂ	S	1	baza	VACANT
1480	ASISTENT MEDICAL PRINC.	MEDICINĂ GENERALĂ	PL	1	5	OCUPAT
1481	ASISTENT MEDICAL PRINC.	MEDICINĂ GENERALĂ	PL	1	baza	OCUPAT
1482	ASISTENT MEDICAL	MEDICINĂ GENERALĂ	PL	1	baza	OCUPAT
1483	ASISTENT MEDICAL PRINC.	MEDICINĂ GENERALĂ	PL	1	baza	OCUPAT
1484	ASISTENT MEDICAL PRINC.	MEDICINĂ GENERALĂ	PL	1	baza	OCUPAT
1485	ASISTENT MEDICAL PRINC.	PEDIATRIE	PL	1	baza	OCUPAT
1486	ASISTENT MEDICAL PRINC.	MEDICINĂ GENERALĂ	S	1	baza	OCUPAT
1487	ASISTENT MEDICAL PRINC.	MEDICINĂ GENERALĂ	S	1	baza	OCUPAT
1488	ASISTENT MEDICAL PRINC.	MEDICINĂ GENERALĂ	S	1	baza	VACANT
1489	ASISTENT SOCIAL	ASISTENȚĂ SOCIALĂ	S	1	4	OCUPAT
1490	ASISTENT SOCIAL PRINC.	ASISTENȚĂ SOCIALĂ	S	1	baza	OCUPAT
1491	ASISTENT SOCIAL DEB.	ASISTENȚĂ SOCIALĂ	PL	1	baza	VACANT
1492	ASISTENT SOCIAL DEB.	ASISTENȚĂ SOCIALĂ	PL	1	baza	VACANT
1493	ASISTENT SOCIAL PRINC.	ASISTENȚĂ SOCIALĂ	S	1	baza	OCUPAT
1494	REGISTRATOR MED. PRINC.		M	1	2	OCUPAT
1495	REGISTRATOR MED. PRINC.		M	1	4	OCUPAT
1496	REGISTRATOR MED.		M	1	2	OCUPAT
1497	REGISTRATOR MED. PRINC.		M	1	baza	VACANT
1498	REGISTRATOR MED. PRINC.		M	1	baza	OCUPAT
1499	INFIRMIERĂ		G	1	3	OCUPAT
1500	INFIRMIERĂ		G	1	4	OCUPAT
1501	INFIRMIERĂ		G	1	5	OCUPAT
1502	INFIRMIERĂ		G	1	5	VACANT
1503	INFIRMIERĂ		G	1	2	OCUPAT
1504	INFIRMIERĂ		G	1	3	OCUPAT
1505	INFIRMIERĂ		G	1	3	OCUPAT
1506	INFIRMIERĂ		G	1	5	OCUPAT
1507	INFIRMIERĂ		G	1	5	OCUPAT
1508	INFIRMIERĂ		M,G	1	baza	VACANT
1509	INFIRMIERĂ		M,G	1	baza	VACANT

1510	INFIRMIERĂ	M;G	1	baza	OCUPAT
1511	INFIRMIERĂ	M;G	1	baza	OCUPAT
1512	INFIRMIERĂ	M;G	1	baza	OCUPAT
1513	INFIRMIERĂ DEB.	M;G	1	baza	VACANT
1514	INFIRMIERĂ DEB.	M;G	1	baza	VACANT
1515	INFIRMIERĂ	M	1	baza	OCUPAT
1516	INFIRMIERĂ	M	1	baza	OCUPAT
1517	INFIRMIERĂ DEB.	M;G	1	baza	VACANT
1518	INFIRMIERĂ DEB.	M;G	1	baza	VACANT
1519	INFIRMIERĂ DEB.	M;G	1	baza	VACANT
1520	INFIRMIERĂ DEB.	M;G	1	baza	VACANT
1521	INFIRMIERĂ DEB.	M;G	1	baza	VACANT
1522	INFIRMIERĂ DEB.	M;G	1	baza	VACANT
1523	INFIRMIERĂ DEB.	M;G	1	baza	VACANT
1524	INFIRMIERĂ DEB.	M;G	1	baza	VACANT
1525	INFIRMIERĂ DEB.	M;G	1	baza	VACANT
1526	INFIRMIERĂ DEB.	M;G	1	baza	VACANT
1527	INFIRMIERĂ DEB.	M;G	1	baza	VACANT
1528	INFIRMIERĂ DEB.	M;G	1	baza	VACANT
1529	INFIRMIERĂ DEB.	M;G	1	baza	VACANT
1530	INFIRMIERĂ DEB.	M;G	1	baza	VACANT
1531	INFIRMIERĂ DEB.	M;G	1	baza	VACANT
1532	INFIRMIERĂ DEB.	M;G	1	baza	VACANT
1533	INFIRMIERĂ DEB.	M;G	1	baza	VACANT
1534	INFIRMIERĂ DEB.	M;G	1	baza	VACANT
1535	INFIRMIERĂ DEB.	M;G	1	baza	VACANT
1536	INFIRMIERĂ	M	1	baza	VACANT
1537	INFIRMIERĂ DEB.	M;G	1	baza	VACANT
1538	ÎNGRUIȚOR	G	1	3	OCUPAT
1539	ÎNGRUIȚOR	G	1	2	OCUPAT
1540	ÎNGRUIȚOR	G	1	5	OCUPAT
1541	ÎNGRUIȚOR	G	1	baza	VACANT
1542	ÎNGRUIȚOR	G	1	5	OCUPAT

1543	İNGRUITOR	G	1	5	OCUPAT
1544	İNGRUITOR	G	1	2	OCUPAT
1545	İNGRUITOR	G	1	baza	OCUPAT
1546	İNGRUITOR	G	1	baza	OCUPAT
1547	İNGRUITOR	G	1	baza	VACANT
1548	İNGRUITOR	G	1	baza	VACANT
1549	İNGRUITOR	G	1	baza	VACANT
1550	İNGRUITOR	G	1	baza	VACANT
1551	İNGRUITOR	G	1	baza	VACANT
1552	İNGRUITOR	G	1	baza	VACANT
1553	İNGRUITOR	G	1	baza	VACANT
1554	İNGRUITOR	G	1	baza	VACANT
1555	İNGRUITOR	G	1	baza	VACANT
1556	İNGRUITOR	G	1	baza	VACANT
1557	İNGRUITOR	G	1	baza	VACANT
1558	BRANCARDIER	G	1	4	OCUPAT
1559	BRANCARDIER	G	1	4	OCUPAT
1560	BRANCARDIER	G	1	5	OCUPAT
1561	BRANCARDIER	G	1	5	VACANT
1562	BRANCARDIER	G	1	4	OCUPAT
1563	BRANCARDIER	G	1	2	OCUPAT
1564	BRANCARDIER	G	1	3	VACANT
1565	BRANCARDIER	G	1	3	OCUPAT
1566	BRANCARDIER	G	1	5	OCUPAT
1567	BRANCARDIER	G	1	5	OCUPAT
1568	BRANCARDIER	G	1	5	OCUPAT
1569	BRANCARDIER	G	1	5	OCUPAT
1570	BRANCARDIER	G	1	3	VACANT
1571	BRANCARDIER	G	1	3	OCUPAT
1572	BRANCARDIER	G	1	4	OCUPAT
1573	BRANCARDIER	G	1	4	OCUPAT
1574	BRANCARDIER	G	1	baza	OCUPAT
1575	BRANCARDIER	G	1	baza	OCUPAT

1576	BRANCARDIER	G	1	baza	OCUPAT
1577	BRANCARDIER	G	1	baza	OCUPAT
1578	BRANCARDIER	G	1	baza	OCUPAT
1579	BRANCARDIER	G	1	baza	OCUPAT
1580	BRANCARDIER	G	1	baza	OCUPAT
1581	BRANCARDIER	G	1	baza	VACANT
1582	BRANCARDIER	G	1	baza	VACANT
1583	BRANCARDIER	G	1	baza	VACANT
1584	BRANCARDIER	G	1	baza	VACANT
1585	BRANCARDIER	G	1	baza	VACANT
1586	BRANCARDIER	G	1	baza	VACANT
1587	BRANCARDIER	G	1	baza	VACANT
1588	BRANCARDIER	G	1	baza	VACANT
1589	BRANCARDIER	G	1	baza	VACANT
1590	BRANCARDIER	G	1	baza	VACANT
1591	BRANCARDIER	G	1	baza	VACANT
1592	BRANCARDIER	G	1	baza	VACANT
1593	BRANCARDIER	G	1	baza	VACANT
1594	BRANCARDIER	G	1	baza	VACANT
1595	BRANCARDIER	G	1	baza	VACANT
1596	BRANCARDIER	G	1	baza	VACANT
1597	ANALISTA	S	1	5	OCUPAT

**UNITATE DE
PRIMIRE
URGENTE (UPU)**
CABINET
MEDICINA
DENTARA DE
URGENTA

1598	MEDIC DENTIST	S	1	2	OCUPAT
1599	MEDIC DENTIST	S	1	3	OCUPAT
1600	MEDIC DENTIST	S	1	3	OCUPAT
1601	MEDIC STOMATOLOG	S	1	5	OCUPAT
1602	MEDIC	S	1	5	OCUPAT
1603	MEDIC SPECIALIST	S	1	1	OCUPAT
1604	MEDIC PRIMAR	S	1	1	OCUPAT
1605	ASISTENT MEDICAL PRINC.	PL	1	5	OCUPAT

MEDICINA GENERALA

CABINET
MEDICINĂ
DENTARĂ DE
URGENTĂ

1606 ASISTENT MEDICAL PRINC.	MEDICINĂ GENERALĂ	PL	1	5	OCUPAT
1607 ASISTENT MEDICAL PRINC.	MEDICINĂ GENERALĂ	PL	1	5	OCUPAT
1608 ASISTENT MEDICAL PRINC.	OBST.GINEC.	PL	1	4	OCUPAT
1609 ASISTENT MEDICAL PRINC.	MEDICINĂ GENERALĂ	PL	1	3	OCUPAT

1610 ASISTENT MEDICAL PRINC.

MEDICINĂ GENERALĂ

PL

1

3

OCUPAT

**SECȚIA
PNEUMOLOGIE
CU PUNCT DE
LUCRU LA
SCORNICEȘTI**

PATURI : 84

1611 MEDIC ȘEF SECȚIE	PNEUMOLOGIE	S	1	5	OCUPAT
1612 MEDIC PRIMAR	PNEUMOLOGIE	S	1	5	VACANT
1613 MEDIC SPECIALIST	PNEUMOLOGIE	S	1	5	VACANT
1614 MEDIC SPECIALIST	PNEUMOLOGIE	S	1	5	VACANT
1615 MEDIC SPECIALIST	PNEUMOLOGIE	S	1	3	VACANT
1616 MEDIC PRIMAR	PNEUMOLOGIE	S	1	3	OCUPAT
1617 MEDIC PRIMAR	PNEUMOLOGIE	S	1	3	OCUPAT
1618 MEDIC SPECIALIST	PNEUMOLOGIE	S	1	2	VACANT
1619 MEDIC PRIMAR	PNEUMOLOGIE	S	1	5	OCUPAT
1620 MEDIC SPECIALIST	PNEUMOLOGIE	S	1	4	OCUPAT
1621 MEDIC SPECIALIST	PNEUMOLOGIE	S	1	2	VACANT
1622 MEDIC PRIMAR	PNEUMOLOGIE	S	1	3	OCUPAT
1623 KINETOTERAPEUT	KINETOTERAPIE	S	1		OCUPAT
1624 ASISTENT MEDICAL ȘEF	MEDICINĂ GENERALĂ	PL	1	5	VACANT
1625 ASISTENT MEDICAL PRINC.	MEDICINĂ GENERALĂ	S	1	5	OCUPAT
1626 ASISTENT MEDICAL PRINC.	OBST.GINEC.	PL	1	5	OCUPAT
1627 ASISTENT MEDICAL PRINC.	MEDICINĂ GENERALĂ	PL	1	5	OCUPAT
1628 ASISTENT MEDICAL PRINC.	MEDICINĂ GENERALĂ	PL	1	5	OCUPAT
1629 ASISTENT MEDICAL PRINC.	MEDICINĂ GENERALĂ	PL	1	4	OCUPAT
1630 ASISTENT MEDICAL PRINC.	MEDICINĂ GENERALĂ	PL	1	5	OCUPAT
1631 ASISTENT MEDICAL PRINC.	MEDICINĂ GENERALĂ	PL	1	5	OCUPAT
1632 ASISTENT MEDICAL	MEDICINĂ GENERALĂ	S	1	5	OCUPAT

1633	ASISTENT MEDICAL	MEDICINĂ GENERALĂ	PL	1	5	OCUPAT
1634	ASISTENT MEDICAL PRINC.	MEDICINĂ GENERALĂ	PL	1	4	OCUPAT
1635	ASISTENT MEDICAL PRINC.	MEDICINĂ GENERALĂ	PL	1	5	OCUPAT
1636	ASISTENT MEDICAL PRINC.	MEDICINĂ GENERALĂ	PL	1	5	VACANT
1637	ASISTENT MEDICAL	MEDICINĂ GENERALĂ	PL	1	5	OCUPAT
1638	ASISTENT MEDICAL DEB.	MEDICINĂ GENERALĂ	PL	1	5	VACANT
1639	ASISTENT MEDICAL PRINC.	MEDICINĂ GENERALĂ	PL	1	5	OCUPAT
1640	ASISTENT MEDICAL PRINC.	MEDICINĂ GENERALĂ	PL	1	5	OCUPAT
1641	ASISTENT MEDICAL PRINC.	MEDICINĂ GENERALĂ	PL	1	5	OCUPAT
1642	ASISTENT MEDICAL PRINC.	MEDICINĂ GENERALĂ	PL	1	5	OCUPAT
1643	ASISTENT MEDICAL PRINC.	PEDIATRIE	PL	1	5	OCUPAT
1644	ASISTENT MEDICAL PRINC.	MEDICINĂ GENERALĂ	PL	1	5	OCUPAT
1645	ASISTENT MEDICAL PRINC.	MEDICINĂ GENERALĂ	PL	1	3	OCUPAT
1646	ASISTENT MEDICAL PRINC.	MEDICINĂ GENERALĂ	PL	1	5	OCUPAT
1647	ASISTENT MEDICAL PRINC.	MEDICINĂ GENERALĂ	PL	1	5	OCUPAT
1648	ASISTENT MEDICAL PRINC.	MEDICINĂ GENERALĂ	PL	1	5	OCUPAT
1649	ASISTENT MEDICAL PRINC.	MEDICINĂ GENERALĂ	PL	1	2	OCUPAT
1650	ASISTENT MEDICAL PRINC.	MEDICINĂ GENERALĂ	PL	1		OCUPAT
1651	ASISTENT MEDICAL	MEDICINĂ GENERALĂ	PL	1		OCUPAT
1652	ASISTENT MEDICAL DEB.	MEDICINĂ GENERALĂ	S	1		VACANT
1653	ASISTENT MEDICAL DEB.	MEDICINĂ GENERALĂ	PL	1		VACANT
1654	INFIRMIERĂ		G	1	2	OCUPAT
1655	INFIRMIERĂ		G	1	5	OCUPAT
1656	INFIRMIERĂ		G	1	5	OCUPAT
1657	INFIRMIERĂ		G	1	5	OCUPAT
1658	INFIRMIERĂ		G	1	5	VACANT
1659	INFIRMIERĂ		G	1	5	OCUPAT
1660	INFIRMIERĂ		G	1	5	OCUPAT
1661	INFIRMIERĂ		G	1	5	OCUPAT
1662	INFIRMIERĂ		G	1	4	OCUPAT
1663	INFIRMIERA		M,G			VACANT
1664	INFIRMIERĂ DEB.		M,G	1	baza	VACANT
1665	ÎNGRIJITOR		G	1	5	OCUPAT

**CAMERA DE
GARDĂ -
SCORNICEȘTI**

1666	ÎNGRUIITOR	G	1	5	OCUPAT
1667	ÎNGRUIITOR	G	1	5	OCUPAT
1668	ÎNGRUIITOR	G	1	5	OCUPAT
1669	ÎNGRUIITOR	G	1	2	VACANT
1670	ÎNGRUIITOR	G	1	5	OCUPAT
1671	ÎNGRUIITOR	G	1	5	OCUPAT
1672	ÎNGRUIITOR	G	1	baza	VACANT
1673	ÎNGRUIITOR	G	1	baza	VACANT
1674	ȘOFER AUTOSANITARĂ II	M			OCUPAT
1675	ȘOFER AUTOSANITARĂ II	M			OCUPAT

FARMACIE

1676	ASISTENT MEDICAL PRINC.	MEDICINĂ GENERALĂ	PL	1	4	OCUPAT
1677	ASISTENT MEDICAL PRINC.	MEDICINĂ GENERALĂ	PL	1	4	OCUPAT
1678	ASISTENT MEDICAL DEB.	MEDICINĂ GENERALĂ	PL	1	4	OCUPAT
1679	ASISTENT MEDICAL PRINC.	MEDICINĂ GENERALĂ	PL	1	5	OCUPAT
1680	ASISTENT MEDICAL PRINC.	MEDICINĂ GENERALĂ	PL	1	4	OCUPAT
1681	FARMACIST ȘEF	FARMACIE	S	1	5	OCUPAT
1682	FARMACIST PRIMAR	FARMACIE	S	1	5	OCUPAT
1683	FARMACIST SPECIALIST	FARMACIE	S	1	5	OCUPAT
1684	FARMACIST REZIDENT AN II	FARMACIE	S	1	1	OCUPAT
1685	FARMACIST	FARMACIE	S	1	5	OCUPAT
1686	FARMACIST PRIMAR	FARMACIE	S	1	3	VACANT
1687	FARMACIST SPECIALIST	FARMACIE	S	1	3	OCUPAT
1688	FARMACIST PRIMAR	FARMACIE	S	1	1	OCUPAT
1689	FARMACIST SPECIALIST	FARMACIE	S	1	1	OCUPAT
1690	FARMACIST PRIMAR	FARMACIE	S			OCUPAT
1691	ASISTENT MEDICAL	FARMACIE	PL	1	5	OCUPAT
1692	ASISTENT MEDICAL PRINC.	FARMACIE	PL	1	5	OCUPAT
1693	ASISTENT MEDICAL PRINC.	FARMACIE	PL	1	5	OCUPAT
1694	ASISTENT MEDICAL PRINC.	FARMACIE	PL	1	5	OCUPAT
1695	ASISTENT MEDICAL PRINC.	FARMACIE	PL	1	5	OCUPAT
1696	ASISTENT MEDICAL PRINC.	FARMACIE	PL	1	5	OCUPAT

1697	ASISTENT MEDICAL PRINC.	FARMACIE	PL	1	4	OCUPAT
1698	ASISTENT MEDICAL	FARMACIE	PL	1	4	OCUPAT
1699	ASISTENT MEDICAL PRINC.	FARMACIE	PL	1	3	OCUPAT
1700	ASISTENT MEDICAL PRINC.	FARMACIE	PL	1	4	OCUPAT
1701	ASISTENT MEDICAL PRINC.	FARMACIE	PL	1	3	OCUPAT
1702	ASISTENT MEDICAL PRINC.	FARMACIE	PL	1	4	OCUPAT
1703	ASISTENT MEDICAL PRINC.	FARMACIE	PL	1	5	OCUPAT
1704	ASISTENT MEDICAL PRINC.	FARMACIE	PL	1	5	OCUPAT
1705	ASISTENT MEDICAL PRINC.	FARMACIE	PL	1	5	OCUPAT
1706	ASISTENT MEDICAL PRINC.	FARMACIE	PL	1	5	OCUPAT
1707	ASISTENT MEDICAL PRINC.	FARMACIE	PL	1	3	OCUPAT
1708	ASISTENT MEDICAL PRINC.	FARMACIE	PL	1	3	OCUPAT
1709	ASISTENT MEDICAL PRINC.	FARMACIE	PL	1	3	OCUPAT
1710	ASISTENT MEDICAL PRINC.	FARMACIE	PL	1	2	OCUPAT
1711	ASISTENT MEDICAL DEB.	FARMACIE	PL	1		VACANT
1712	ASISTENT MEDICAL DEB.	FARMACIE	PL	1		VACANT
1713	ASISTENT MEDICAL DEB.	FARMACIE	PL	1		VACANT
1714	ÎNGRIJITOR		G	1	5	OCUPAT
1715	ASISTENT MEDICAL ȘEF	MEDICINĂ GENERALĂ	PL	1	5	VACANT
1716	ASISTENT MEDICAL DEB.	MEDICINĂ GENERALĂ	PL	1	5	VACANT
1717	ASISTENT MEDICAL DEB.	MEDICINĂ GENERALĂ	PL	1	5	VACANT
1718	ASISTENT MEDICAL PRINC.	MEDICINĂ GENERALĂ	PL	1	5	VELEA FIÇA
1719	ASISTENT MEDICAL PRINC.	MEDICINĂ GENERALĂ	PL	1	5	OCUPAT
1720	ASISTENT MEDICAL PRINC.	MEDICINĂ GENERALĂ	PL	1	5	OCUPAT
1721	ASISTENT MEDICAL PRINC.	MEDICINĂ GENERALĂ	S	1	5	OCUPAT
1722	ASISTENT MEDICAL PRINC.	MEDICINĂ GENERALĂ	PL	1	5	OCUPAT
1723	ASISTENT MEDICAL DEB.	MEDICINĂ GENERALĂ	PL	1	5	VACANT
1724	ASISTENT MEDICAL DEB.	MEDICINĂ GENERALĂ	PL	1	5	VACANT
1725	ASISTENT MEDICAL PRINC.	LABORATOR	PL	1	5	OCUPAT
1726	ASISTENT MEDICAL PRINC.	MEDICINĂ GENERALĂ	PL	1	4	OCUPAT
1727	ASISTENT MEDICAL PRINC.	MEDICINĂ GENERALĂ	PL	1	4	OCUPAT
1728	ASISTENT MEDICAL PRINC.	MEDICINĂ GENERALĂ	PL	1	5	OCUPAT
1729	ASISTENT MEDICAL PRINC.	MEDICINĂ GENERALĂ	PL	1	3	OCUPAT

STERILIZARE

DIETETICĂ

1730 ASISTENT MEDICAL PRINC.	MEDICINĂ GENERALĂ	PL	1	5	OCUPAT
1731 ASISTENT MEDICAL PRINC.	MEDICINĂ GENERALĂ	PL	1	5	OCUPAT
1732 ASISTENT MEDICAL PRINC.	MEDICINĂ GENERALĂ	PL	1	4	OCUPAT
1733 ASISTENT MEDICAL PRINC.	MEDICINĂ GENERALĂ	PL	1	5	OCUPAT
1734 ASISTENT MEDICAL PRINC.	MEDICINĂ GENERALĂ	PL	1	baza	OCUPAT
1735 ASISTENT MEDICAL PRINC.	MEDICINĂ GENERALĂ	PL	1		OCUPAT
1736 ASISTENT MEDICAL PRINC.	MEDICINĂ GENERALĂ	S	1		OCUPAT
1737 ÎNGRIJITOR		G	1	5	OCUPAT
1738 ÎNGRIJITOR		G	1	5	OCUPAT
1739 ASISTENT MEDICAL PRINC.	IGIENĂ	PL	1	5	OCUPAT
1740 ASISTENT MEDICAL PRINC.	DIETETICĂ	PL	1	5	OCUPAT
1741 ASISTENT MEDICAL PRINC.	DIETETICĂ	PL	1	4	OCUPAT

BLOC OPERATOR (CENTRAL)

1742 ASISTENT MEDICAL SEF	MEDICINĂ GENERALĂ	PL	1	4	VACANT
1743 ASISTENT MEDICAL PRINC.	MEDICINĂ GENERALĂ	PL	1	5	OCUPAT
1744 ASISTENT MEDICAL DEB.	MEDICINĂ GENERALĂ	PL	1	5	VACANT
1745 ASISTENT MEDICAL PRINC.	MEDICINĂ GENERALĂ	PL	1	5	OCUPAT
1746 ASISTENT MEDICAL PRINC.	MEDICINĂ GENERALĂ	PL	1	5	OCUPAT
1747 ASISTENT MEDICAL PRINC.	MEDICINĂ GENERALĂ	PL	1	5	OCUPAT
1748 ASISTENT MEDICAL PRINC.	MEDICINĂ GENERALĂ	PL	1	5	OCUPAT
1749 ASISTENT MEDICAL PRINC.	MEDICINĂ GENERALĂ	PL	1	5	OCUPAT
1750 ASISTENT MEDICAL PRINC.	MEDICINĂ GENERALĂ	PL	1	4	OCUPAT
1751 ASISTENT MEDICAL PRINC.	MEDICINĂ GENERALĂ	PL	1	4	OCUPAT
1752 ASISTENT MEDICAL PRINC.	OBST. GINEC.	PL	1	5	OCUPAT
1753 ASISTENT MEDICAL PRINC.	MEDICINĂ GENERALĂ	PL	1	4	OCUPAT
1754 ASISTENT MEDICAL PRINC.	MEDICINĂ GENERALĂ	PL	1	5	OCUPAT
1755 ASISTENT MEDICAL PRINC.	MEDICINĂ GENERALĂ	S	1	4	OCUPAT
1756 ASISTENT MEDICAL PRINC.	MEDICINĂ GENERALĂ	PL	1	3	OCUPAT
1757 ASISTENT MEDICAL	MEDICINĂ GENERALĂ	PL	1	5	OCUPAT
1758 ASISTENT MEDICAL PRINC.	MEDICINĂ GENERALĂ	PL	1	5	OCUPAT
1759 ASISTENT MEDICAL PRINC.	MEDICINĂ GENERALĂ	PL	1	2	OCUPAT
1760 ASISTENT MEDICAL PRINC.	MEDICINĂ GENERALĂ	PL	1	baza	OCUPAT

1761	ASISTENT MEDICAL PRINC.	MEDICINĂ GENERALĂ	PL	1	2	OCUPAT
1762	ASISTENT MEDICAL DEB.	MEDICINĂ GENERALĂ	PL	1	3	OCUPAT
1763	ASISTENT MEDICAL PRINC.	MEDICINĂ GENERALĂ	S	1	baza	OCUPAT
1764	ASISTENT MEDICAL	MEDICINĂ GENERALĂ	PL	1	baza	OCUPAT
1765	ASISTENT MEDICAL PRINC.	MEDICINĂ GENERALĂ	PL	1	4	OCUPAT
1766	ASISTENT MEDICAL PRINC.	MEDICINĂ GENERALĂ	PL	1	baza	OCUPAT
1767	ASISTENT MEDICAL	MEDICINA GENERALA	PL	1		VACANT
1768	ASISTENT MEDICAL DEB.	MEDICINA GENERALA	PL	1		OCUPAT
1769	ASISTENT MEDICAL DEB.	MEDICINA GENERALA	PL	1		VACANT
1770	ASISTENT MEDICAL DEB.	MEDICINA GENERALA	PL	1		VACANT
1771	ASISTENT MEDICAL DEB.	MEDICINA GENERALA	PL	1		VACANT
1772	INFIRMIERĂ		G	1	5	OCUPAT
1773	INFIRMIERĂ		G	1	5	OCUPAT
1774	INFIRMIERĂ		G	1	5	OCUPAT
1775	INFIRMIERĂ		G	1	5	OCUPAT
1776	INFIRMIERĂ		G	1	5	OCUPAT
1777	INFIRMIERĂ		G	1	5	VACANT
1778	INFIRMIERĂ		G	1	5	VACANT
1779	INFIRMIERĂ		G	1	3	VACANT
1780	INFIRMIERĂ		G	1	5	VACANT
1781	INFIRMIERĂ		G	1	BAZA	VACANT
1782	INFIRMIERĂ		G	1	3	OCUPAT
1783	INFIRMIERĂ		M	1	baza	OCUPAT
1784	INFIRMIERĂ		M,G	1	baza	OCUPAT
1785	INFIRMIERĂ DEB.		M,G	1	baza	VACANT
1786	INFIRMIERĂ DEB.		M,G	1	baza	VACANT
1787	ÎNGRIJITOR		G	1	3	OCUPAT
1788	ÎNGRIJITOR		G	1	4	VACANT
1789	ÎNGRIJITOR		G	1	4	OCUPAT
1790	ÎNGRIJITOR		G	1	baza	VACANT
1791	BRANCARDIER		G	1	5	VACANT
1792	BRANCARDIER		G	1	3	OCUPAT
1793	BRANCARDIER		G	1	baza	OCUPAT

1794	BRANCARDIER	G	1	baza	OCUPAT
1795	BRANCARDIER	G	1	baza	VACANT
1796	BRANCARDIER	G	1	baza	VACANT
1797	BRANCARDIER	G	1	baza	VACANT
1798	BRANCARDIER	G	1	baza	VACANT
1799	BRANCARDIER	G	1	baza	VACANT

UNITATE DE TRANSFUZIE SANGVINĂ

1800	MEDIC SPECIALIST	A.T.I.	S	1	OCUPAT
1801	MEDIC SPECIALIST	MED. LABORATOR	S	1	OCUPAT
1802	MEDIC PRIMAR	MEDICINA GENERALA	S		OCUPAT
1803	ASISTENT MEDICAL PRINC.	MEDICINĂ GENERALĂ	PL	1	OCUPAT
1804	ASISTENT MEDICAL PRINC.	MEDICINĂ GENERALĂ	PL	1	OCUPAT
1805	ASISTENT MEDICAL PRINC.	MEDICINĂ GENERALĂ	PL	1	OCUPAT
1806	ASISTENT MEDICAL PRINC.	OBST.GINEC.	PL	1	OCUPAT
1807	ASISTENT MEDICAL PRINC.	MEDICINĂ GENERALĂ	PL	1	OCUPAT
1808	ASISTENT MEDICAL DEB.	MEDICINĂ GENERALĂ	S	1	VACANT
1809	ASISTENT MEDICAL PRINC.	MEDICINĂ GENERALĂ	PL	1	OCUPAT
1810	ASISTENT MEDICAL PRINC.	MEDICINĂ GENERALĂ	PL	1	OCUPAT
1811	ASISTENT MEDICAL PRINC.	MEDICINĂ GENERALĂ	PL	1	OCUPAT
1812	ASISTENT MEDICAL PRINC.	MEDICINĂ GENERALĂ	PL	1	OCUPAT

SERVICIUL DE PRIMIRE ȘI EXTERNARE A BOLNAVILOR

1813	ASISTENT MEDICAL PRINC.	MEDICINĂ GENERALĂ	PL	1	OCUPAT
1814	ASISTENT MEDICAL PRINC.	MEDICINĂ GENERALĂ	PL	1	OCUPAT
1815	ASISTENT MEDICAL DEB.	MEDICINĂ GENERALĂ	PL	1	VACANT
1816	ASISTENT MEDICAL PRINC.	MEDICINĂ GENERALĂ	PL	1	OCUPAT
1817	ASISTENT MEDICAL PRINC.	PEDIATRIE	PL	1	OCUPAT
1818	ASISTENT MEDICAL PRINC.	MEDICINĂ GENERALĂ	S	1	OCUPAT
1819	ASISTENT MEDICAL PRINC.	MEDICINĂ GENERALĂ	PL	1	OCUPAT
1820	ASISTENT MEDICAL PRINC.	MEDICINĂ GENERALĂ	S	1	OCUPAT
1821	ASISTENT MEDICAL PRINC.	MEDICINĂ GENERALĂ	PL	1	OCUPAT

CABINET PEDIATRIE

**LABORATOR
ANALIZE
MEDICALE CU
PUNCT DE
LUCRU LA
SCORNICEȘTI**

	1822 ASISTENT MEDICAL PRINC.	MEDICINĂ GENERALĂ	PL	1	5	OCUPAT
	1823 ASISTENT MEDICAL PRINC.	MEDICINĂ GENERALĂ	PL	1	5	OCUPAT
	1824 ASISTENT MEDICAL PRINC.	MEDICINĂ GENERALĂ	PL	1	4	OCUPAT
	1825 ASISTENT MEDICAL PRINC.	MEDICINĂ GENERALĂ	PL	1	2	OCUPAT
CABINET OG I	1826 ASISTENT MEDICAL PRINC.	OBST.GINEC.	PL	1	5	OCUPAT
	1827 ASISTENT MEDICAL PRINC.	MEDICINĂ GENERALĂ	PL	1	5	OCUPAT
	1828 ASISTENT MEDICAL PRINC.	MEDICINĂ GENERALĂ	PL	1	2	OCUPAT
	1829 ASISTENT MEDICAL PRINC.	MEDICINĂ GENERALĂ	PL	1	2	OCUPAT
	1830 ASISTENT MEDICAL DEB.	MEDICINĂ GENERALĂ	PL	1	baza	VACANT
CABINET OG II	1831 ASISTENT MEDICAL PRINC.	MEDICINĂ GENERALĂ	PL	1	4	OCUPAT
	1832 ASISTENT MEDICAL DEB.	MEDICINĂ GENERALĂ	PL	1	5	VACANT
	1833 ASISTENT MEDICAL PRINC.	OBST.GINEC.	PL	1	4	OCUPAT
	1834 ASISTENT MEDICAL PRINC.	MEDICINĂ GENERALĂ	PL	1	3	OCUPAT
	1835 ASISTENT MEDICAL DEB.	MEDICINĂ GENERALĂ	PL	1	baza	VACANT
GARDEROBA	1836 GARDEROBIER			1	5	OCUPAT
	1837 GARDEROBIER			1	5	OCUPAT
	1838 GARDEROBIER			1	5	OCUPAT
	1839 GARDEROBIER			1	3	OCUPAT
	1840 GARDEROBIER			1	5	OCUPAT
	1841 GARDEROBIER			1	5	OCUPAT
	1842 GARDEROBIER			1	3	OCUPAT
GARDEROBA	1843 GARDEROBIER			1		OCUPAT
	1844 MEDIC ȘEF LABORATOR	LABORATOR CLINIC	S	1	5	VACANT
	1845 MEDIC PRIMAR	MED.DE LAB.	S	1	5	OCUPAT
	1846 MEDIC SPECIALIST	MED. DE LAB.	S			OCUPAT
	1847 MEDIC PRIMAR	MED.DE LAB.	S	1	4	OCUPAT
	1848 MEDIC PRIMAR	MED.DE LAB.	S	1	5	OCUPAT
	1849 MEDIC SPECIALIST	MED. DE LAB.	S	1	3	VACANT

1850	MEDIC SPECIALIST	MED.DE LAB.	S	1	3	VACANT
1851	MEDIC PRIMAR	MED.DE LAB.	S	1	4	OCUPAT
1852	MEDIC SPECIALIST	MED.DE LAB.	S	1		OCUPAT
1853	BIOLOG PRINCIPAL	BIOLOGIE	S	1	5	OCUPAT
1854	BIOLOG PRINCIPAL	BIOLOGIE	S	1	4	OCUPAT
1855	BIOLOG PRINCIPAL	BIOLOGIE	S	1	5	OCUPAT
1856	BIOLOG PRINCIPAL	BIOLOGIE	S	1	2	VACANT
1857	BIOLOG PRINCIPAL	BIOLOGIE	S	1	2	OCUPAT
1858	BIOLOG PRINCIPAL	BIOLOGIE	S	1	4	OCUPAT
1859	BIOLOG PRINCIPAL	BIOLOGIE	S	1	4	OCUPAT
1860	BIOLOG SPECIALIST	BIOLOGIE	S	1	5	OCUPAT
1861	BIOLOG SPECIALIST	BIOLOGIE	S	1	2	OCUPAT
1862	BIOLOG	BIOLOGIE	S	1	baza	OCUPAT
1863	BIOLOG SPECIALIST	BIOLOGIE	S	1	baza	OCUPAT
1864	BIOLOG DEB.	BIOLOGIE	S	1	baza	VACANT
1865	BIOLOG DEB.	BIOLOGIE	S	1	baza	VACANT
1866	BIOLOG DEB.	BIOLOGIE	S	1	baza	VACANT
1867	BIOLOG DEB.	BIOLOGIE	S	1	baza	VACANT
1868	BIOLOG DEB.	BIOLOGIE	S	1	baza	VACANT
1869	BIOLOG DEB.	BIOLOGIE	S	1	baza	VACANT
1870	BIOLOG DEB.	BIOLOGIE	S	1	baza	VACANT
1871	CHIMIST PRINC.	CHIMIE	S	1	3	OCUPAT
1872	CHIMIST	CHIMIE	S	1	baza	VACANT
1873	CHIMIST DEB.	CHIMIE	S			VACANT
1874	ASISTENT MEDICAL ŞEF	LABORATOR	PL	1	5	VACANT
1875	ASISTENT MEDICAL DEB.	LABORATOR	PL	1	5	VACANT
1876	ASISTENT MEDICAL PRINC.	LABORATOR	PL	1	5	OCUPAT
1877	ASISTENT MEDICAL PRINC.	LABORATOR	PL	1	5	OCUPAT
1878	ASISTENT MEDICAL PRINC.	LABORATOR	PL	1	5	OCUPAT
1879	ASISTENT MEDICAL	LABORATOR	PL	1	5	OCUPAT
1880	ASISTENT MEDICAL	LABORATOR	PL	1	5	OCUPAT
1881	ASISTENT MEDICAL	LABORATOR	PL	1	5	OCUPAT
1882	ASISTENT MEDICAL DEB.	LABORATOR	PL	1	5	VACANT

1883	ASISTENT MEDICAL	LABORATOR	PL	1	5	VACANT
1884	ASISTENT MEDICAL DEB.	LABORATOR	PL	1	5	VACANT
1885	ASISTENT MEDICAL DEB.	LABORATOR	PL	1	5	VACANT
1886	ASISTENT MEDICAL DEB.	LABORATOR	PL	1	5	VACANT
1887	ASISTENT MEDICAL	LABORATOR	PL	1	5	VACANT
1888	ASISTENT MEDICAL DEB.	LABORATOR	PL	1	5	VACANT
1889	ASISTENT MEDICAL DEB.	LABORATOR	PL	1	5	VACANT
1890	ASISTENT MEDICAL DEB.	LABORATOR	PL	1	5	VACANT
1891	ASISTENT MEDICAL PRINC.	LABORATOR	PL	1	5	OCUPAT
1892	ASISTENT MEDICAL PRINC.	LABORATOR	PL	1	5	OCUPAT
1893	ASISTENT MEDICAL PRINC.	LABORATOR	S	1	5	OCUPAT
1894	ASISTENT MEDICAL	LABORATOR	PL	1	5	VACANT
1895	ASISTENT MEDICAL DEB.	LABORATOR	PL	1	5	VACANT
1896	ASISTENT MEDICAL DEB.	LABORATOR	PL	1	5	VACANT
1897	ASISTENT MEDICAL	LABORATOR	PL	1	5	VACANT
1898	ASISTENT MEDICAL	LABORATOR	PL	1	5	OCUPAT
1899	ASISTENT MEDICAL DEB.	LABORATOR	PL	1	5	VACANT
1900	ASISTENT MEDICAL PRINC.	LABORATOR	PL	1	5	OCUPAT
1901	ASISTENT MEDICAL	LABORATOR	PL	1	2	OCUPAT
1902	ASISTENT MEDICAL	LABORATOR	PL	1	2	OCUPAT
1903	ASISTENT MEDICAL	LABORATOR	PL	1	2	OCUPAT
1904	ASISTENT MEDICAL DEB.	LABORATOR	PL	1	2	VACANT
1905	ASISTENT MEDICAL PRINC.	LABORATOR	PL	1	2	OCUPAT
1906	ASISTENT MEDICAL PRINC.	LABORATOR	PL	1	2	OCUPAT
1907	ASISTENT MEDICAL PRINC.	LABORATOR	PL	1	3	OCUPAT
1908	ASISTENT MEDICAL	LABORATOR	PL	1	baza	OCUPAT
1909	ASISTENT MEDICAL	LABORATOR	PL	1	baza	OCUPAT
1910	ASISTENT MEDICAL	LABORATOR	PL	1	baza	OCUPAT
1911	ASISTENT MEDICAL	LABORATOR	PL	1	baza	OCUPAT
1912	INGRUITOR	LABORATOR	G	1	4	OCUPAT
1913	INGRUITOR		G	1	4	OCUPAT
1914	INGRUITOR		G	1	5	OCUPAT
1915	INGRUITOR		G	1	baza	VACANT

**LABORATOR DE
MICROBIOLOGIE**

1916	MEDIC ȘEF	MEDICINĂ DE LABORATOR	S	1	VACANT
1917	MEDIC PRIMAR	MEDICINĂ DE LABORATOR	S	1	OCUPAT
1918	MEDIC PRIMAR	MEDICINĂ DE LABORATOR	S	1	OCUPAT
1919	MEDIC PRIMAR	MEDICINĂ DE LABORATOR	S	1	OCUPAT
1920	MEDIC SPECIALIST	MEDICINĂ DE LABORATOR	S	1	VACANT
1921	ASISTENT MEDICAL ȘEF	LABORATOR	PL	1	VACANT
1922	ASISTENT MEDICAL PRINC.	LABORATOR	PL	1	OCUPAT
1923	ASISTENT MEDICAL PRINC.	LABORATOR	PL	1	VACANT
1924	ASISTENT MEDICAL PRINC.	LABORATOR	PL	1	VACANT
1925	ASISTENT MEDICAL PRINC.	LABORATOR	PL	1	VACANT
1926	ASISTENT MEDICAL PRINC.	LABORATOR	S	1	VACANT
1927	ASISTENT MEDICAL	LABORATOR	PL	1	OCUPAT
1928	ASISTENT MEDICAL DEB.	LABORATOR	PL	1	VACANT
1929	ASISTENT MEDICAL DEB.	LABORATOR	PL	1	VACANT
1930	MEDIC ȘEF LABORATOR	RADIOLOGIE	S	1	VACANT

**LABORATOR
RADIOLOGIE ȘI
IMAGISTICĂ
MEDICALĂ CU
PUNCT DE
LUCRU LA
SCORNICEȘTI**

1931	MEDIC REZIDENT AN II	RADIOLOGIE	S	1	OCUPAT
1932	MEDIC PRIMAR	RADIOLOGIE	S	1	OCUPAT
1933	MEDIC PRIMAR	RADIOLOGIE	S	1	OCUPAT
1934	MEDIC PRIMAR	RADIOLOGIE	S	1	OCUPAT
1935	MEDIC PRIMAR	RADIOLOGIE	S	1	OCUPAT
1936	MEDIC PRIMAR	RADIOLOGIE	S	1	OCUPAT
1937	MEDIC PRIMAR	RADIOLOGIE	S	1	OCUPAT
1938	MEDIC PRIMAR	RADIOLOGIE	S	1	OCUPAT
1939	MEDIC SPECIALIST	RADIOLOGIE	S	1	OCUPAT

1940	MEDIC PRIMAR	RADIOLOGIE	S	1	2	OCUPAT
1941	MEDIC PRIMAR	RADIOLOGIE	S	1	3	OCUPAT
1942	MEDIC SPECIALIST	RADIOLOGIE	S	1	2	VACANT
1943	MEDIC SPECIALIST	RADIOLOGIE	S	1	2	VACANT
1944	FIZICIAN MEDICAL	FIZICĂ	S	1	2	OCUPAT
1945	TEHNICIAN	RADIOLOGIE SI IMAGISTICA	S	1		VACANT
1946	TEHNICIAN	RADIOLOGIE SI IMAGISTICA	S	1		VACANT
1947	ASISTENT MEDICAL ŞEF	RADIOLOGIE	PL	1	5	VACANT
1948	ASISTENT MEDICAL PRINC.	RADIOLOGIE	PL	1	3	OCUPAT
1949	ASISTENT MEDICAL DEB.	RADIOLOGIE	PL	1	5	VACANT
1950	ASISTENT MEDICAL DEB.	RADIOLOGIE	PL	1	5	VACANT
1951	ASISTENT MEDICAL PRINC.	PEDIATRIE	PL	1	5	OCUPAT
1952	ASISTENT MEDICAL PRINC.	RADIOLOGIE	PL	1	5	OCUPAT
1953	ASISTENT MEDICAL PRINC.	RADIOLOGIE	PL	1	4	OCUPAT
1954	ASISTENT MEDICAL PRINC.	RADIOLOGIE	PL	1	4	OCUPAT
1955	ASISTENT MEDICAL PRINC.	RADIOLOGIE	PL	1	5	OCUPAT
1956	ASISTENT MEDICAL DEB.	RADIOLOGIE	PL	1	5	VACANT
1957	ASISTENT MEDICAL PRINC.	RADIOLOGIE	PL	1	5	OCUPAT
1958	ASISTENT MEDICAL DEB.	RADIOLOGIE	PL	1	3	OCUPAT
1959	ASISTENT MEDICAL PRINC.	RADIOLOGIE	PL	1	3	OCUPAT
1960	ASISTENT MEDICAL PRINC.	RADIOLOGIE	PL	1	3	OCUPAT
1961	ASISTENT MEDICAL DEB.	RADIOLOGIE	PL	1	5	VACANT
1962	ASISTENT MEDICAL PRINC.	RADIOLOGIE	PL	1	5	OCUPAT
1963	ASISTENT MEDICAL PRINC.	RADIOLOGIE	PL	1	5	OCUPAT
1964	ASISTENT MEDICAL DEB.	RADIOLOGIE	PL	1	5	VACANT
1965	ASISTENT MEDICAL PRINC.	RADIOLOGIE	PL	1	4	OCUPAT
1966	ASISTENT MEDICAL DEB.	LABORATORMEDICALĂ	PL	1	5	VACANT
1967	ASISTENT MEDICAL PRINC.	MEDICINĂ GENERALĂ	PL	1	3	OCUPAT
1968	ASISTENT MEDICAL DEB.	LABORATORMEDICALĂ	PL	1	5	VACANT
1969	ASISTENT MEDICAL PRINC.	RADIOLOGIE/MEDICALĂ	PL	1	5	OCUPAT
1970	ASISTENT MEDICAL PRINC.	RADIOLOGIE/MEDICALĂ	PL	1	4	OCUPAT
1971	ASISTENT MEDICAL PRINC.	RADIOLOGIE	PL	1	5	OCUPAT
1972	ASISTENT MEDICAL PRINC.	MEDICINĂ GENERALĂ	PL	1	3	OCUPAT

**LABORATOR
RECUPERARE,
MEDICINĂ FIZICĂ
ȘI
BALNEOLOGIE
(BAZĂ DE
TRATAMENT)**

1973 ASISTENT MEDICAL PRINC.	RADIOLOGIE	PL	1	3	OCUPAT
1974 ASISTENT MEDICAL PRINC.	MEDICINĂ GENERALĂ	PL	1	5	OCUPAT
1975 ASISTENT MEDICAL PRINC.	MEDICINĂ GENERALĂ	PL	1	5	OCUPAT
1976 ASISTENT MEDICAL PRINC.	MEDICINĂ GENERALĂ	SSD	1	4	OCUPAT
1977 ASISTENT MEDICAL PRINC.	MEDICINĂ GENERALĂ	PL	1	3	OCUPAT
1978 ASISTENT MEDICAL PRINC.	PEDIATRIE	PL	1	5	OCUPAT
1979 ASISTENT MEDICAL PRINC.	MEDICINĂ GENERALĂ	PL	1	4	OCUPAT
1980 ASISTENT MEDICAL PRINC.	MEDICINĂ GENERALĂ	PL	1	4	OCUPAT
1981 ASISTENT MEDICAL	RADIOLOGIE	PL	1	2	OCUPAT
1982 ASISTENT MEDICAL DEB.	RADIOLOGIE	PL	1	2	VACANT
1983 ASISTENT MEDICAL PRINC.	RADIOLOGIE	PL	1	baza	OCUPAT
1984 ASISTENT MEDICAL	RADIOLOGIE	PL	1	baza	VACANT
1985 OPERATOR DEB.		M	1		OCUPAT
1986 OPERATOR DEB.		M	1		VACANT
1987 INGRUITOR		G	1	5	OCUPAT
1988 INGRUITOR		G	1	2	OCUPAT
1989 INGRUITOR		G	1	1	OCUPAT
1990 ASISTENT MEDICAL ȘEF	B.F.T.	PL	1	5	VACANT
1991 ASISTENT MEDICAL DEB.	B.F.T.	PL	1	5	VACANT
1992 ASISTENT MEDICAL PRINC.	B.F.T.	PL	1	5	OCUPAT
1993 ASISTENT MEDICAL DEB.	B.F.T.	S	1	2	VACANT
1994 ASISTENT MEDICAL DEB.	B.F.T.	PL	1	5	VACANT
1995 ASISTENT MEDICAL PRINC.	MEDICINĂ GENERALĂ	PL	1	5	OCUPAT
1996 ASISTENT MEDICAL PRINC.	B.F.T.	PL	1	4	OCUPAT
1997 ASISTENT MEDICAL PRINC.	B.F.T.	PL	1	4	OCUPAT
1998 ASISTENT MEDICAL	B.F.T.	PL	1	1	OCUPAT
1999 ASISTENT MEDICAL	B.F.T.	PL	1	2	OCUPAT

**SERVICIUL DE
ANATOMIE
PATOLOGICĂ**

SALA DE
GIMNASTICĂ

2000 ASISTENT MEDICAL	BFT	PL	1	5	OCUPAT
2001 ASISTENT MEDICAL	MASAJ	PL	1	5	OCUPAT
2002 ÎNGRIJITOR		G	1	5	OCUPAT
2003 KINETOTERAPEUT PRINC.	KINETOTERAPIE	S	1	3	OCUPAT
2004 KINETOTERAPEUT PRINC.	KINETOTERAPIE	S	1	2	OCUPAT
2005 MEDIC ȘEF SERVICIU	ANATOMIE PATOLOGICĂ	S	1	5	VACANT
2006 MEDIC SPECIALIST	ANATOMIE PATOLOGICĂ	S	1	5	OCUPAT
2007 MEDIC PRIMAR	ANATOMIE PATOLOGICĂ	S	1	4	OCUPAT
2008 MEDIC PRIMAR	ANATOMIE PATOLOGICĂ	S	1	4	OCUPAT
2009 MEDIC PRIMAR	ANATOMIE PATOLOGICĂ	S	1	4	OCUPAT
2010 MEDIC PRIMAR	ANATOMIE PATOLOGICĂ	S	1	5	OCUPAT
2011 MEDIC PRIMAR	ANATOMIE PATOLOGICĂ	S	1	2	OCUPAT
2012 BIOLOG PRINCIPAL	BIOLOGIE	S	1	5	OCUPAT
2013 ASISTENT MEDICAL DEB.	LABORATOR	PL	1	5	OCUPAT
2014 ASISTENT MEDICAL PRINC.	LABORATOR	S	1	5	VACANT
2015 ASISTENT MEDICAL DEB.	LABORATOR	PL	1	5	VACANT
2016 ASISTENT MEDICAL DEB.	LABORATOR	PL	1	5	VACANT
2017 ASISTENT MEDICAL PRINC.	LABORATOR	PL	1	5	OCUPAT
2018 ASISTENT MEDICAL DEB.	LABORATOR	PL	1	5	VACANT
2019 ASISTENT MEDICAL PRINC.	MEDICINĂ GENERALĂ	PL	1	2	OCUPAT
2020 ASISTENT MEDICAL PRINC.	LABORATOR	PL	1	3	OCUPAT
2021 ASISTENT MEDICAL PRINC.	LABORATOR	PL	1	5	OCUPAT
2022 ASISTENT MEDICAL PRINC.	MEDICINĂ GENERALĂ	PL	1	4	OCUPAT
2023 ASISTENT MEDICAL PRINC.	MEDICINĂ GENERALĂ	PL	1	3	OCUPAT
2024 ASISTENT MEDICAL PRINC.	MEDICINĂ GENERALĂ	PL	1	4	OCUPAT
2025 ASISTENT MEDICAL PRINC.	MEDICINĂ GENERALĂ	PL	1	4	OCUPAT
2026 ASISTENT MEDICAL PRINC.	MEDICINĂ GENERALĂ	PL	1	5	OCUPAT
2027 ÎNGRIJITOR		G	1	3	OCUPAT
2028 ÎNGRIJITOR		G	1	4	OCUPAT
2029 BRANCARDIER		G	1	baza	VACANT

**CENTRUL DE
SĂNĂTATE
MINTALĂ (CSM)**

2030 OPERATOR I			M	1	4	OCUPAT
2031 MEDIC ȘEF CENTRU	PSIHIATRIE PEDIATRICĂ	S	1	5	VACANT	
2032 MEDIC PRIMAR	PSIHIATRIE PEDIATRICĂ	S	1	3	OCUPAT	
2033 MEDIC PRIMAR	PSIHIATRIE	S	1	2	OCUPAT	
2034 MEDIC SPECIALIST	PSIHIATRIE	S	1	1	OCUPAT	
2035 PSIHLOG PRINC.	PSIHLOGIE	S	1	5	OCUPAT	
2036 PSIHLOG PRINC.	PSIHLOGIE	S	1	4	OCUPAT	
2037 PSIHLOG PRINC.	PSIHLOGIE	S	1	4	VACANT	
2038 PSIHLOG PRACTICANT	PSIHLOGIE	S	1	1	OCUPAT	
2039 PSIHLOG SPECIALIST	PSIHLOGIE	S			OCUPAT	
2040 LOGOPED PRINC.	LOGOPEDIE	S	1	3	VACANT	
2041 SOCIOLOG DEB.	SOCIOLOGIE	S	1	baza	VACANT	
2042 ASISTENT MEDICAL SEF	MEDICINĂ GENERALĂ	PL	1	5	OCUPAT	
2043 ASISTENT MEDICAL PRINC.	MEDICINĂ GENERALĂ	PL	1	5	OCUPAT	
2044 ASISTENT MEDICAL DEB.	MEDICINĂ GENERALĂ	PL	1	5	VACANT	
2045 ASISTENT MEDICAL PRINC.	MEDICINĂ GENERALĂ	PL	1	4	OCUPAT	
2046 ASISTENT MEDICAL PRINC.	MEDICINĂ GENERALĂ	S	1	5	OCUPAT	
2047 ASISTENT MEDICAL PRINC.	MEDICINĂ GENERALĂ	PL	1	5	OCUPAT	
2048 ASISTENT MEDICAL PRINC.	MEDICINĂ GENERALĂ	PL	1	3	OCUPAT	
2049 ASISTENT MEDICAL PRINC.	MEDICINĂ GENERALĂ	PL	1	5	OCUPAT	
2050 ASISTENT MEDICAL PRINC.	MEDICINĂ GENERALĂ	PL	1	3	OCUPAT	
2051 ASISTENT SOCIAL DEB.	ASISTENȚĂ SOCIALĂ	PL	1	baza	VACANT	
2052 INSTRUCȚOR ERGOTERAPIE DEB.		M	1	baza	VACANT	
2053 ÎNGRIJITOR		G	1	5	VACANT	
2054 ÎNGRIJITOR		G	1	baza	OCUPAT	
2055 ÎNGRIJITOR		G	1	baza	VACANT	

**LABORATOR
EXPLORĂRI
FUNCȚIONALE
CU PUNCT DE
LUCRU LA
SCORNICEȘTI**

2056	MEDIC ȘEF LABORATOR	CHIRURG.GENERALĂ	S	1	5	VACANT
2057	ASISTENT MEDICAL ȘEF	MEDICINĂ GENERALĂ	PL	1	5	VACANT
2058	ASISTENT MEDICAL PRINC.	MEDICINĂ GENERALĂ	PL	1	5	OCUPAT
2059	ASISTENT MEDICAL PRINC.	MEDICINĂ GENERALĂ	S	1	5	OCUPAT
2060	ASISTENT MEDICAL PRINC.	MEDICINĂ GENERALĂ	PL	1	4	OCUPAT
2061	ASISTENT MEDICAL PRINC.	MEDICINĂ GENERALĂ	PL	1	3	OCUPAT
2062	ASISTENT MEDICAL PRINC.	MEDICINĂ GENERALĂ	PL	1	5	OCUPAT
2063	ASISTENT MEDICAL PRINC.	MEDICINĂ GENERALĂ	PL	1	4	OCUPAT
2064	ASISTENT MEDICAL PRINC.	MEDICINĂ GENERALĂ	PL	1	1	OCUPAT
2065	ASISTENT MEDICAL PRINC.	MEDICINĂ GENERALĂ	PL	1	1	OCUPAT
2066	ASISTENT MEDICAL PRINC.	MEDICINĂ GENERALĂ	PL	1	1	OCUPAT
2067	ASISTENT MEDICAL PRINC.	MEDICINĂ GENERALĂ	PL	1	1	OCUPAT
2068	ASISTENT MEDICAL PRINC.	MEDICINĂ GENERALĂ	PL	1	1	OCUPAT
2069	ASISTENT MEDICAL	MEDICINĂ GENERALĂ	PL	1	baza	OCUPAT
2070	ÎNGRIJITOR		G	1	5	VACANT

**COMPARTIMENT
ENDOSCOPIE
BRONȘICĂ -
SCORNICEȘTI**

2071	ASISTENT MEDICAL DEB.	MEDICINĂ GENERALĂ	PL	1	baza	VACANT
------	-----------------------	-------------------	----	---	------	--------

**SERVICIUL
JUDEȚEAN DE
MEDICINĂ
LEGALĂ**

2072	MEDIC ȘEF SERVICIU	MED. LEGALĂ	S	1	5	OCUPAT
2073	MEDIC PRIMAR	MED. LEGALĂ	S	1	5	VACANT
2074	MEDIC PRIMAR	MED. LEGALĂ	S	1	5	OCUPAT
2075	MEDIC PRIMAR	MED. LEGALĂ	S	1	3	OCUPAT
2076	MEDIC PRIMAR	MED. LEGALĂ	S	1	2	OCUPAT

2077	MEDIC PRIMAR	MED. LEGALĂ	S	1	2	OCUPAT
2078	CHIMIST PRINC.	CHIMIE	S	1	5	OCUPAT
2079	ASISTENT MEDICAL	MEDICINĂ GENERALĂ	PL	1	5	OCUPAT
2080	ASISTENT MEDICAL PRINC.	MEDICINĂ GENERALĂ	PL	1	baza	OCUPAT
2081	ASISTENT MEDICAL PRINC.	LABORATOR	PL	1	5	OCUPAT
2082	ASISTENT MEDICAL PRINC.	MEDICINĂ GENERALĂ	PL	1	5	OCUPAT
2083	ASISTENT MEDICAL PRINC.	MEDICINĂ GENERALĂ	PL	1	5	OCUPAT
2084	ASISTENT MEDICAL PRINC.	MEDICINĂ GENERALĂ	PL	1	5	OCUPAT
2085	ASISTENT MEDICAL PRINC.	MEDICINĂ GENERALĂ	PL	1	5	VACANT
2086	ASISTENT MEDICAL PRINC.	MEDICINĂ GENERALĂ	PL	1	5	OCUPAT
2087	ASISTENT MEDICAL PRINC.	MEDICINĂ GENERALĂ	PL	1	5	VACANT
2088	REGISTRATOR MED.		M	1	5	OCUPAT
2089	AUTOPSIER		M	1	3	VACANT
2090	AUTOPSIER		M	1	baza	VACANT
2091	AUTOPSIER DEB.		M	1	baza	VACANT
2092	AUTOPSIER DEB.		M	1	baza	VACANT
2093	OPERATOR I		M	1	5	OCUPAT
2094	SOFER II		G	1	3	OCUPAT
2095	SOFER I		G	1	5	VACANT
2096	SOFER II		G	1	5	VACANT
2097	INGRIJITOR		G	1	5	OCUPAT
2098	BRANCARDIER		G	1	baza	VACANT

**SERVICIUL DE
PREVENIRE A
INFECȚIILOR
ASOCIATE
ASISTENȚEI
MEDICALE**

2099	ȘEF SERVICIU	EPIDEMIOLOGIE	S	1	1	VACANT
2100	MEDIC PRIMAR	EPIDEMIOLOGIE	S	1	4	OCUPAT
2101	MEDIC PRIMAR	EPIDEMIOLOGIE	S	1	4	OCUPAT
2102	MEDIC PRIMAR	EPIDEMIOLOGIE	S	1	3	OCUPAT
2103	MEDIC SPECIALIST	BOLI INFECTIOASE	S	1	3	OCUPAT
2104	MEDIC SPECIALIST	BOLI INFECTIOASE	S	1	5	VACANT

2105 ASISTENT MEDICAL PRINC.	IGIENĂ	PL	1	5	VACANT
2106 ASISTENT MEDICAL PRINC.	IGIENĂ	PL	1	5	OCUPAT
2107 ASISTENT MEDICAL PRINC.	IGIENĂ	PL	1	5	OCUPAT
2108 ASISTENT MEDICAL PRINC.	IGIENĂ	PL	1	4	OCUPAT
2109 ASISTENT MEDICAL PRINC.	IGIENĂ	PL	1	5	OCUPAT
2110 ASISTENT MEDICAL PRINC.	IGIENĂ	PL	1	4	OCUPAT
2111 MUNCC.CALIF. III -DER.DEZ.DEP.		G	1	5	OCUPAT
2112 MUNCC.CALIF. II -DER.DEZ.DEP.		G	1	4	OCUPAT
2113 MUNCC.CALIF. III -DER.DEZ.DEP.		G	1	5	OCUPAT
2114 MUNCC.CALIF. III -DER.DEZ.DEP.		G	1	5	OCUPAT
2115 MUNCC.CALIF. I -DER.DEZ.DEP.		M/G			VACANT

**CABINET DIABET
ZAHARAT,
NUTRIȚIE ȘI
BOLI
METABOLICE I**

2116 MEDIC SPECIALIST	DIABET ZAHARAT,NUTRIȚIE	S	1	4	OCUPAT
2117 MEDIC PRIMAR	DIABET ZAHARAT	S	1	5	VACANT
2118 ASISTENT MEDICAL DEB.	MEDICINĂ GENERALĂ	PL	1	5	VACANT
2119 ASISTENT MEDICAL PRINC.	MEDICINĂ GENERALĂ	PL	1	baza	OCUPAT

**CABINET DIABET
ZAHARAT,
NUTRIȚIE ȘI
BOLI
METABOLICE II**

2120 MEDIC SPECIALIST	DIABET ZAHARAT	S	1	1	OCUPAT
2121 ASISTENT MEDICAL PRINC.	MEDICINĂ GENERALĂ	PL	1	3	OCUPAT

**CABINET
ONCOLOGIE
MEDICALĂ**

2122 MEDIC SPECIALIST	ONCOLOGIE	S	1	5	VACANT
2123 MEDIC SPECIALIST	ONCOLOGIE	S	1	3	OCUPAT
2124 ASISTENT MEDICAL PRINC..	MEDICINĂ GENERALĂ	PL	1	5	OCUPAT

CABINET MEDICINĂ SPORTIVĂ	2125 ASISTENT MEDICAL PRINC.	MEDICINĂ GENERALĂ	PL	1	5	OCUPAT
	2126 ANALIST(PROG.)AUIA		M	1	5	OCUPAT
CABINET BOLI INFECTIOASE	2127 MEDIC SPECIALIST	MEDICINA SPORTIVĂ	S	1	baza	OCUPAT
	2128 ASISTENT MEDICAL	MEDICINĂ GENERALĂ	PL	1	3	OCUPAT
CABINET JUDEȚEAN DE DERMATOVENE ROLOGIE (DE EPIDEMIOLOGIE A BOLLOR CU TRANSMITERE SEXUALĂ)	2129 MEDIC PRIMAR	BOLI INFECTIOASE	S	1	2	OCUPAT
	2130 ASISTENT MEDICAL PRINC.	MEDICINĂ GENERALĂ	PL	1	3	OCUPAT
CABINET PLANIFICARE FAMILIALĂ	2131 ASISTENT MEDICAL DEB.	MEDICINĂ GENERALĂ	PL	1	baza	VACANT
	2132 MEDIC PRIMAR	MEDICINĂ DE FAMILIE	S	1	5	VACANT
CABINET MEDICINA MUNCII	2133 MEDIC PRIMAR	MEDICINĂ DE FAMILIE	S	1	5	OCUPAT
	2134 ASISTENT MEDICAL PRINC.	MEDICINĂ GENERALĂ	PL	1	5	OCUPAT
	2135 ASISTENT MEDICAL PRINC.	MEDICINĂ GENERALĂ	PL	1	3	OCUPAT
CABINET MEDICINA MUNCII	2136 MEDIC PRIMAR	MEDICINA MUNCII	S	1	4	OCUPAT
	2137 PSIHOLOG SPECIALIST	PSIHOLOGIE	S			VACANT
	2138 ASISTENT MEDICAL	MEDICINĂ GENERALĂ	PL	1	2	VACANT
	2139 ASISTENT MEDICAL PRINC.	MEDICINĂ GENERALĂ	PL	1	4	OCUPAT

**SERVICIUL DE
EVALUARE ȘI
STATISTICĂ
MEDICALĂ ȘI
DRG**

2140	SEF SERVICIU, GR.I	S	1	5	VACANT
2141	MEDIC	S	1		OCUPAT
2142	ASISTENT SOCIAL PRINC.	PL	1	5	OCUPAT
2143	ASISTENT MEDICAL DEB.	PL	1	baza	OCUPAT
2144	ASISTENT MEDICAL DEB.	PL	1	5	VACANT
2145	ASISTENT MEDICAL DEB.	PL	1	5	VACANT
2146	ASISTENT MEDICAL PRINC.	PL	1	4	OCUPAT
2147	ASISTENT MEDICAL PRINC.	PL	1	5	OCUPAT
2148	REGISTRATOR MED.	M	1	4	OCUPAT
2149	REGISTRATOR MED. DEB.	M	1	5	VACANT
2150	REGISTRATOR MED.	M	1	5	OCUPAT
2151	REGISTRATOR MED. PRINC.	M	1	3	OCUPAT
2152	REGISTRATOR MED. PRINC.	M	1	5	VACANT
2153	REGISTRATOR MED. PRINC.	M	1	2	OCUPAT
2154	REGISTRATOR MED. DEB.	M	1	5	VACANT
2155	REGISTRATOR MED. PRINC.	M	1	5	OCUPAT
2156	REGISTRATOR MED. PRINC.	M	1	baza	OCUPAT
2157	REGISTRATOR MED. PRINC.	M	1	baza	VACANT
2158	REGISTRATOR MED. PRINC.	M	1	baza	OCUPAT
2159	REGISTRATOR MED. PRINC.	M	1	baza	OCUPAT
2160	REGISTRATOR MED.	M	1	baza	OCUPAT
2161	REGISTRATOR MED.	M	1	baza	OCUPAT
2162	REGISTRATOR MED. DEB.	M	1	baza	VACANT
2163	OPERATOR I	M	1	4	OCUPAT
2164	MEDIC PRIMAR	S	1	5	OCUPAT
2165	MEDIC SPECIALIST	S	1	5	OCUPAT
2166	MEDIC PRIMAR	S	1	2	OCUPAT
2167	ASISTENT MEDICAL PRINC.	PL	1	5	OCUPAT

DISPENSAR TBC

	PNEUMOLOGIE	S	1	5	OCUPAT
	PNEUMOLOGIE	S	1	5	OCUPAT
	PNEUMOLOGIE	S	1	2	OCUPAT
	MEDICINĂ GENERALĂ	PL	1	5	OCUPAT

2168	ASISTENT MEDICAL PRINC.	MEDICINĂ GENERALĂ	PL	1	5	OCUPAT
2169	ASISTENT MEDICAL PRINC.	MEDICINĂ GENERALĂ	PL	1	4	OCUPAT
2170	ASISTENT MEDICAL PRINC.	MEDICINĂ GENERALĂ	PL	1	4	OCUPAT
2171	ASISTENT MEDICAL PRINC.	MEDICINĂ GENERALĂ	PL	1	5	OCUPAT
2172	ASISTENT MEDICAL PRINC.	MEDICINĂ GENERALĂ	PL	1	3	OCUPAT
2173	ASISTENT MEDICAL PRINC.	MEDICINĂ GENERALĂ	PL	1	5	OCUPAT
2174	ASISTENT MEDICAL PRINC.	RADIOLOGIE	PL	1	5	OCUPAT
2175	ASISTENT MEDICAL PRINC.	RADIOLOGIE	PL	1	4	OCUPAT
2176	ASISTENT MEDICAL PRINC.	MEDICINĂ GENERALĂ	PL	1	3	OCUPAT
2177	ÎNGRUIITOR		G	1	5	VACANT
2178	ÎNGRUIITOR		G	1	3	OCUPAT
2179	ÎNGRUIITOR		G	1	3	OCUPAT

COMPARTIMENT
ANALIZE
MEDICALE(B.K.)

2180	BIOLOG PRINCIPAL	BIOLOGIE	S	1	4	OCUPAT
2181	BIOLOG PRINCIPAL	BIOLOGIE	S	1	4	OCUPAT
2182	ASISTENT MEDICAL	LABORATOR	PL	1	5	VACANT
2183	ASISTENT MEDICAL	LABORATOR	PL	1	5	OCUPAT
2184	ASISTENT MEDICAL PRINC.	LABORATOR	PL	1	5	OCUPAT

DISPENSAR TBC.
SCORNICEȘTI

2185	MEDIC PRIMAR	PNEUMOLOGIE	S	1	5	OCUPAT
2186	ASISTENT MEDICAL PRINC.	MEDICINĂ GENERALĂ	PL	1	5	OCUPAT
2187	ASISTENT MEDICAL PRINC.	MEDICINĂ GENERALĂ	PL	1	5	OCUPAT

DISPENSAR TBC.
DRĂGĂNEȘTI-
OLT

2188	MEDIC SPECIALIST	PNEUMOLOGIE	S	1	5	OCUPAT
2189	ASISTENT MEDICAL PRINC.	MEDICINĂ GENERALĂ	PL	1	5	OCUPAT
2190	ASISTENT MEDICAL PRINC.	LABORATOR	PL	1	5	OCUPAT
2191	ASISTENT MEDICAL PRINC.	RADIOLOGIE	PL	1	3	OCUPAT
2192	ÎNGRUIITOR		G	1	4	OCUPAT

CABINET DIABET
ZAHARAT,
NUTRIȚIE ȘI
BOLI
METABOLICE
- DRĂGĂNEȘTI -
OLT

AMBULATORIUL

INTEGRAT

SPITALULUI

CABINETE ÎN
SLATINA

2193 ASISTENT MEDICAL	MEDICINĂ GENERALĂ	PL	1	5	VACANT
2194 ASISTENT MEDICAL	MEDICINĂ GENERALĂ	PL	1	5	VACANT
2195 ASISTENT MEDICAL DEB.	MEDICINĂ GENERALĂ	PL	1	4	VACANT
2196 ASISTENT MEDICAL PRINC.	MEDICINĂ GENERALĂ	PL	1	2	OCUPAT
2197 ASISTENT MEDICAL PRINC.	MEDICINĂ GENERALĂ	PL	1	3	OCUPAT
2198 ASISTENT MEDICAL DEB.	MEDICINĂ GENERALĂ	PL	1	baza	VACANT
2199 ASISTENT MEDICAL PRINC.	MEDICINĂ GENERALĂ	PL	1	5	OCUPAT
2200 ASISTENT MEDICAL PRINC.	MEDICINĂ GENERALĂ	PL	1	5	OCUPAT
2201 ASISTENT MEDICAL PRINC.	MEDICINĂ GENERALĂ	PL	1	4	OCUPAT
2202 ASISTENT MEDICAL DEB.	MEDICINĂ GENERALĂ	PL	1	baza	VACANT
2203 ASISTENT MEDICAL PRINC.	MEDICINĂ GENERALĂ	PL	1	5	OCUPAT
2204 ASISTENT MEDICAL PRINC.	MEDICINĂ GENERALĂ	S	1	5	OCUPAT
2205 ASISTENT MEDICAL PRINC.	MEDICINĂ GENERALĂ	PL	1	5	OCUPAT
2206 ASISTENT MEDICAL PRINC.	MEDICINĂ GENERALĂ	PL	1	2	OCUPAT
2207 ASISTENT MEDICAL PRINC.	MEDICINĂ GENERALĂ	PL	1	5	OCUPAT
2208 ASISTENT MEDICAL PRINC.	MEDICINĂ GENERALĂ	PL	1	4	OCUPAT
2209 ASISTENT MEDICAL DEB.	MEDICINĂ GENERALĂ	PL	1	baza	VACANT
2210 ASISTENT MEDICAL DEB.	MEDICINĂ GENERALĂ	PL	1	baza	VACANT
2211 ASISTENT MEDICAL PRINC.	MEDICINĂ GENERALĂ	PL	1	5	OCUPAT
2212 ASISTENT MEDICAL PRINC.	MEDICINĂ GENERALĂ	PL	1		VACANT
2213 ASISTENT MEDICAL PRINC.	MEDICINĂ GENERALĂ	PL	1	4	OCUPAT
2214 ASISTENT MEDICAL PRINC.	MEDICINĂ GENERALĂ	PL	1	3	OCUPAT
2215 ASISTENT MEDICAL PRINC.	MEDICINĂ GENERALĂ	PL	1	5	OCUPAT
2216 ASISTENT MEDICAL PRINC.	MEDICINĂ GENERALĂ	PL	1	4	OCUPAT

2217	ASISTENT MEDICAL PRINC.	MEDICINĂ GENERALĂ	S	1	5	OCUPAT
2218	ASISTENT MEDICAL PRINC.	MEDICINĂ GENERALĂ	PL	1	4	OCUPAT
2219	ASISTENT MEDICAL PRINC.	MEDICINĂ GENERALĂ	PL	1	5	OCUPAT
2220	ASISTENT MEDICAL PRINC.	MEDICINĂ GENERALĂ	PL	1	3	OCUPAT
2221	MEDIC REZIDENT AN II	ALERGOLOGIE	S	1	1	OCUPAT
2222	ASISTENT MEDICAL DEB.	MEDICINĂ GENERALĂ	PL	1	baza	VACANT
2223	ASISTENT MEDICAL PRINC.	MEDICINĂ GENERALĂ	PL	1	5	OCUPAT
2224	ASISTENT MEDICAL PRINC.	PEDIATRIE	PL	1	5	OCUPAT
2225	ASISTENT MEDICAL PRINC.	MEDICINĂ GENERALĂ	PL	1	baza	OCUPAT
2226	ASISTENT MEDICAL DEB.	MEDICINĂ GENERALĂ	PL	1	baza	VACANT
2227	ASISTENT MEDICAL DEB.	MEDICINĂ GENERALĂ	PL	1	baza	VACANT
2228	ASISTENT MEDICAL PRINC.	MEDICINĂ GENERALĂ	PL	1	5	OCUPAT
2229	ASISTENT MEDICAL PRINC.	MEDICINĂ GENERALĂ	PL	1	5	OCUPAT
2230	ASISTENT MEDICAL DEB.	MEDICINĂ GENERALĂ	PL	1	baza	VACANT
2231	MEDIC REZIDENT AN II	GERIATRIE	S	1	1	OCUPAT
2232	ASISTENT MEDICAL DEB.	MEDICINĂ GENERALĂ	PL	1	4	VACANT
2233	ASISTENT MEDICAL PRINC.	MEDICINĂ GENERALĂ	PL	1	2	OCUPAT
2234	ASISTENT MEDICAL PRINC.	MEDICINĂ GENERALĂ	PL	1	1	OCUPAT
2235	ASISTENT MEDICAL DEB.	MEDICINĂ GENERALĂ	PL	1	baza	VACANT
2236	ASISTENT MEDICAL DEB.	MEDICINĂ GENERALĂ	PL	1	baza	VACANT
2237	ASISTENT MEDICAL DEB.	MEDICINĂ GENERALĂ	S	1	baza	VACANT
2238	ASISTENT MEDICAL PRINC	MEDICINĂ GENERALĂ	PL	1	5	OCUPAT
2239	ASISTENT MEDICAL DEB.	MEDICINĂ GENERALĂ	PL	1	2	VACANT
2240	ASISTENT MEDICAL DEB.	MEDICINĂ GENERALĂ	PL	1	5	VACANT
2241	ASISTENT MEDICAL PRINC.	MEDICINĂ GENERALĂ	PL	1	4	OCUPAT
2242	ASISTENT MEDICAL DEB.	MEDICINA GENERALA	PL	1	5	VACANT
2243	ASISTENT MEDICAL DEB.	MEDICINĂ GENERALĂ	PL	1	baza	VACANT
2244	MEDIC SPECIALIST	GENETICĂ MEDICALĂ	S	1	1	VACANT
2245	ASISTENT MEDICAL DEB.	MEDICINA GENERALA	PL	1	baza	VACANT
2246	ASISTENT MEDICAL PRINC.	MEDICINĂ GENERALĂ	PL	1	baza	OCUPAT
2247	ASISTENT MEDICAL DEB.	MEDICINĂ GENERALĂ	PL	1	baza	VACANT
2248	ASISTENT MEDICAL	MEDICINĂ GENERALĂ	PL	1	3	VACANT
2249	ASISTENT MEDICAL PRINC.	MEDICINĂ GENERALĂ	PL	1	2	OCUPAT

2250	LOGOPED DEB.									
2251	PSIHOLOG PRACTICANT	LOGOPEDIE	S	1	baza	VACANT				
2252	ASISTENT MEDICAL PRINC.	PSIHOLOGIE	S	1	baza	VACANT				
2253	ASISTENT MEDICAL	MEDICINĂ GENERALĂ	PL	1	5	OCUPAT				
2254	REGISTRATOR MED. DEB.	MEDICINĂ GENERALĂ	PL	1	2	VACANT				
2255	REGISTRATOR MED. PRINC.		M	1	5	VACANT				
2256	REGISTRATOR MED. DEB.		M	1	5	OCUPAT				
2257	REGISTRATOR MED. PRINC.		M	1	2	VACANT				
2258	REGISTRATOR MED. PRINC.		M	1	5	OCUPAT				
2259	REGISTRATOR MED. PRINC.		M	1	2	OCUPAT				
2260	REGISTRATOR MED. PRINC.		M	1	5	OCUPAT				
2261	REGISTRATOR MED. DEB.		M	1	3	OCUPAT				
2262	REGISTRATOR MED. PRINC.		M	1	baza	VACANT				
2263	REGISTRATOR MED. PRINC.		M	1	baza	OCUPAT				
2264	REGISTRATOR MED. PRINC.		M	1	baza	OCUPAT				
2265	ÎNGRIJITOR		M	1	baza	OCUPAT				
2266	ÎNGRIJITOR		G	1	5	OCUPAT				
2267	ÎNGRIJITOR		G	1	5	OCUPAT				
2268	ÎNGRIJITOR		G	1	5	OCUPAT				
2269	ÎNGRIJITOR		G	1	5	OCUPAT				
2270	ÎNGRIJITOR		G	1	2	OCUPAT				
2271	ÎNGRIJITOR		G	1	baza	VACANT				
2272	ÎNGRIJITOR		G	1	5	OCUPAT				
2273	ÎNGRIJITOR		G	1	5	OCUPAT				
2274	ÎNGRIJITOR		G	1	4	VACANT				
2275	ÎNGRIJITOR		G	1	baza	VACANT				
2276	ÎNGRIJITOR		G	1	baza	VACANT				
2277	ÎNGRIJITOR		G	1	baza	VACANT				
2278	MEDIC SPECIALIST	MEDICINĂ INTERNĂ	S	1	1	VACANT				
2279	ASISTENT MEDICAL DEB.	MEDICINĂ GENERALĂ	PL	1	baza	VACANT				

CABINETE ÎN
SLATINA
AMBULATORIUL
CABINETE ÎN
INTEGRAT SCORNICEȘTI
SPITALULUI I

2280	MEDIC SPECIALIST	OBST.GINEC.	S	1	1	VACANT
2281	ASISTENT MEDICAL DEB.	MEDICINĂ GENERALĂ	PL	1	baza	VACANT
2282	MEDIC PRIMAR	DERMATO-VENERO.	S	1	5	OCUPAT
2283	MEDIC SPECIALIST	DERMATO-VENERO.	S	1	2	VACANT
2284	ASISTENT MEDICAL DEB.	MEDICINĂ GENERALĂ	PL	1	baza	OCUPAT
2285	ASISTENT MEDICAL DEB.	MEDICINĂ GENERALĂ	PL	1	baza	VACANT
2286	MEDIC SPECIALIST	PEDIATRIE	S	1	5	OCUPAT
2287	MEDIC SPECIALIST	PEDIATRIE	S	1	2	VACANT
2288	ASISTENT MEDICAL DEB.	MEDICINA GENERALA	PL	1	5	VACANT
2289	ASISTENT MEDICAL DEB.	MEDICINĂ GENERALĂ	PL	1	baza	VACANT
2290	MEDIC SPECIALIST	PNEUMOFIZIOLOGIE	S	1	1	VACANT
2291	ASISTENT MEDICAL DEB.	MEDICINĂ GENERALĂ	PL	1	baza	VACANT
2292	MEDIC SPECIALIST	CARDIOLOGIE	S	1	1	VACANT

CABINETE ÎN
SCORNICEȘTI

I

2293 ASISTENT MEDICAL DEB.

MEDICINĂ GENERALĂ

PL

1

baza

VACANT

AMBULATORIUL
INTEGRAT
SPITALULUI

CABINETE IN
DRAG-OLT

2294 ASISTENT MEDICAL

MEDICINĂ GENERALĂ

PL

1

baza

VACANT

2295 ASISTENT MEDICAL DEB.

MEDICINĂ GENERALĂ

PL

1

baza

VACANT

2296 ASISTENT MEDICAL

MEDICINĂ GENERALĂ

PL

1

baza

VACANT

2297 ASISTENT MEDICAL

MEDICINĂ GENERALĂ

PL

1

baza

VACANT

2298 ASISTENT MEDICAL

MEDICINĂ GENERALĂ

PL

1

baza

OCUPAT

2299 ASISTENT MEDICAL DEB.

MEDICINĂ GENERALĂ

PL

1

baza

VACANT

2300 ÎNGRIJITOR

M/G

1

baza

VACANT

2301 ÎNGRIJITOR

M

1

baza

OCUPAT

CABINETE ÎN
DRĂG-OLT
DRĂGĂNEȘTI
-OLT

2302 ÎNGRIJITOR

M/G

1

baza

VACANT

**SERVICIUL DE
MANAGEMENT
AL CALITĂȚII
SERVICIILOR DE
SANATATE**

2303 ȘEF SERVICIU I	S	1	11	OCUPAT
2304 MEDIC REZIDENT ANI I	S	1		VACANT
2305 MEDIC SPECIALIST	S			VACANT
2306 REFERENT DE SPEC. I	S	1	5	OCUPAT
2307 REFERENT DE SPEC. I	S	1	4	OCUPAT
2308 REFERENT DE SPEC. II	S	1	5	OCUPAT
2309 MEDIC SPECIALIST	S	1	baza	OCUPAT
2310 MEDIC SPECIALIST	S	1	5	OCUPAT
2311 MEDIC SPECIALIST	S	1	3	VACANT
2312 REFERENT DE SPEC. I	S		3	OCUPAT
2313 CONSILIER I	S	1		OCUPAT

**COMPARTIMENT
AUDIT INTERN**

2314 AUDITOR GRADUL I	S	1	4	OCUPAT
2315 AUDITOR GRADUL I	S	1	3	OCUPAT
2316 AUDITOR GRADUL I	S			OCUPAT

**COMPARTIMENT
JURIDIC**

2317 CONSILIER JURIDIC IA	S	1		OCUPAT
2318 CONSILIER JURIDIC IA	S	1	4	OCUPAT
2319 CONSILIER JURIDIC DEB.	S	1	1	OCUPAT

**COMPARTIMENT
CULTE
COMPARTIMENT
DE ASISTENTA
SOCIALA**

2320 PREOT I	S	1	3	OCUPAT
2321 ASISTENT SOCIAL DEB.	S	1	5	OCUPAT
2322 ASISTENT SOCIAL PRINC.	S			VACANT

**DIRECȚIA
RESURSE
UMANE,
TEHNICĂ ȘI
ADMINISTRATIV
Ă**

**SERVICIUL
RULO SI RELATII
CU PUBLICUL**

2323 DIRECTOR

S

OCUPAT

2324 ȘEF SERVICIU II

S

1

II

OCUPAT

2325 REFERENT DE SPEC. I

S

1

5

OCUPAT

2326 REFERENT DE SPEC. I

S

1

5

OCUPAT

2327 ECONOMIST SPEC.IA

S

1

5

OCUPAT

2328 ECONOMIST SPEC.IA

S

1

5

OCUPAT

2329 ECONOMIST SPEC.IA

S

1

5

OCUPAT

2330 REFERENT DE SPEC. II

S

1

4

OCUPAT

2331 REFERENT DE SPEC. II

S

1

5

OCUPAT

2332 REFERENT DE SPEC. I

S

1

3

OCUPAT

2333 REFERENT DE SPEC.II

S

1

5

OCUPAT

2334 REFERENT DE SPEC.DEB.

S

1

5

VACANT

**COMPARTIMENT
UL INTERN DE
PREVENIRE ȘI
PROTECȚIE
SERVICIUL
ADMINISTRATIV,
ȘI TRANSPORT**

2335 REFERENT DE SPEC.III

S

1

5

OCUPAT

2336 ȘEF SERVICIU

S

1

II

OCUPAT

2337 REFERENT DE SPEC. I

S

1

4

OCUPAT

2338 ECONOMIST SPEC. IA

S

1

5

OCUPAT

2339 REFERENT DE SPEC. I

S

1

3

OCUPAT

2340 MERCEOLOG I

M

1

5

OCUPAT

2341 REFERENT DE SPEC. III

S

1

5

OCUPAT

2342 ARHIVAR

M

1

2

OCUPAT

2343 CURIER

G

1

5

OCUPAT

2344 FUNCȚIONAR

M

1

5

OCUPAT

2345 FUNCȚIONAR DEB.

M,G

1

5

VACANT

2346 ÎNGRIJITOR

G

1

5

OCUPAT

2347 ÎNGRIJITOR

G

1

3

OCUPAT

2348	ÎNGRIJITOR	G	1	3	OCUPAT
2349	ÎNGRIJITOR	G	1	4	OCUPAT
2350	ÎNGRIJITOR	G	1	5	OCUPAT
2351	ÎNGRIJITOR	G	1	4	OCUPAT
2352	ÎNGRIJITOR	G	1	5	OCUPAT
2353	ÎNGRIJITOR	G	1	1	OCUPAT
2354	ÎNGRIJITOR	G	1	2	OCUPAT
2355	ÎNGRIJITOR	G	1	4	OCUPAT
2356	ÎNGRIJITOR	G	1	baza	OCUPAT
2357	ÎNGRIJITOR	G	1	baza	OCUPAT
2358	ÎNGRIJITOR	G	1	baza	OCUPAT
2359	ÎNGRIJITOR				VACANT
2360	MUNC.CALIF. I - PEIS.FLOR.	M;G	1	5	VACANT
2361	MUNCITOR NECALIFICAT I	G	1	4	OCUPAT
2362	MUNCITOR NECALIFICAT I	M;G	1	4	VACANT
2363	MUNCITOR NECALIFICAT I	G	1	3	OCUPAT
2364	MUNCITOR NECALIFICAT I	G	1	3	OCUPAT
2365	MUNC.CALIF.III - TELEFONIST	G	1	5	VACANT
2366	MUNC.CALIF.IV - TELEFONIST	G	1	5	OCUPAT
2367	MUNC.CALIF.III - TELEFONIST	G	1	5	OCUPAT
2368	MUNC.CALIF.III - TELEFONIST	G	1	5	OCUPAT
2369	MUNC.CALIF.IV - TELEFONIST	G	1	5	OCUPAT
2370	MUNC.CALIF.III - TELEFONIST	G	1	4	OCUPAT
2371	MUNC.CALIF. I - LENJER	M;G	1		OCUPAT
2372	MUNC.CALIF. I - LENJER	G	1	5	OCUPAT
2373	MUNC.CALIF. I . FRIZER	G	1	5	OCUPAT
2374	MUNCITOR NECALIFICAT I	G	1	5	OCUPAT
2375	MUNCITOR NECALIFICAT I	M;G	1	2	OCUPAT
2376	MUNCITOR NECALIFICAT I	M;G	1	1	VACANT
2377	MUNCITOR NECALIFICAT I	M;G	1	1	VACANT
2378	ŞOFER II	G	1	5	OCUPAT
2379	ŞOFER II	G	1	5	OCUPAT
2380	ŞOFER II	G	1	4	OCUPAT
2381	ŞOFER II	G	1	4	OCUPAT
2382	ŞOFER AUTOSANITARĂ II	M	1		OCUPAT
2383	ŞOFER AUTOSANITARĂ III	G	1		VACANT
2384	ŞOFER II	G	1	5	VACANT
2385	ŞOFER II	G	1	5	VACANT
2386	MUNC.CALIF. I - BUCAȚAR	G	1	5	OCUPAT

2387	MUNC.CALIF. I - BUCĂȚAR	G	1	5	OCUPAT
2388	MUNC.CALIF. I - BUCĂȚAR	G	1	5	OCUPAT
2389	MUNC.CALIF. I - BUCĂȚAR	G	1	5	OCUPAT
2390	MUNC.CALIF. I - BUCĂȚAR	G	1	5	OCUPAT
2391	MUNC.CALIF. I - BUCĂȚAR	M/G	1	5	VACANT
2392	MUNC.CALIF. I - BUCĂȚAR	M/G	1	5	VACANT
2393	MUNCIȚOR CALIFICAT IV-BUCATAR	G	1	5	VACANT
2394	MUNCIȚOR CALIFICAT IV-BUCATAR	M	1	5	OCUPAT
2395	MUNCIȚOR NECALIFICAT I	G	1	5	OCUPAT
2396	MUNCIȚOR NECALIFICAT I	G	1	5	OCUPAT
2397	MUNCIȚOR CALIFICAT IV-BUCATAR	G	1	5	VACANT
2398	MUNCIȚOR NECALIFICAT I	G	1	4	OCUPAT
2399	MUNCIȚOR NECALIFICAT I	G	1	5	OCUPAT
2400	MUNCIȚOR NECALIFICAT I	G	1	5	OCUPAT
2401	MUNCIȚOR NECALIFICAT I	G	1	2	VACANT
2402	MUNCIȚOR NECALIFICAT I	M/G	1	2	VACANT
2403	MUNCIȚOR NECALIFICAT I	M/G	1	5	VACANT
2404	MUNCIȚOR NECALIFICAT I	G	1	3	OCUPAT
2405	MUNCIȚOR NECALIFICAT I	G	1	2	OCUPAT
2406	MUNCIȚOR NECALIFICAT I	G	1	5	OCUPAT
2407	REFERENT DE SPEC. II	S			OCUPAT
2408	SPALATOREASA	G			OCUPAT
2409	SPALATOREASA	G			OCUPAT
2410	SPALATOREASA	G			OCUPAT
2411	SPALATOREASA	G			OCUPAT
2412	SPALATOREASA	G			OCUPAT
2413	SPALATOREASA	G			OCUPAT
2414	SPALATOREASA	G			OCUPAT
2415	SPALATOREASA	G			OCUPAT
2416	SPALATOREASA	G			VACANT
2417	SPALATOREASA	G			VACANT
2418	SPALATOREASA	G			VACANT
2419	SPALATOREASA	G			VACANT
2420	SPALATOREASA	G			VACANT
2421	SPALATOREASA	G			VACANT
2422	SPALATOREASA	G			VACANT
2423	SPALATOREASA	G			VACANT
2424	SPALATOREASA	G			VACANT
2425	SPALATOREASA	G			VACANT

SERVICIUL TEHNIC

2426	SPALATOREASA	G					VACANT
2427	SPALATOREASA	G					VACANT
2428	SPALATOREASA	G					VACANT
2429	SPALATOREASA	G					VACANT
2430	INGRIJITOR	G					OCUPAT
2431	SEF SERVICIU	S	1	11			OCUPAT
2432	INGINER GRAD II	S	1	5			OCUPAT
2433	INGINER SPEC. IA	S	1	5			VACANT
2434	SEF FORMATIE II		1	11			VACANT
2435	MUNC.CALIF. I V- INSTALATOR	G	1	5			OCUPAT
2436	MUNC.CALIF. I - INSTALATOR	G	1	5			VACANT
2437	MUNC.CALIF. IV - INSTALATOR	G	1	5			VACANT
2438	MUNC.CALIF. I - INSTALATOR	G	1	5			OCUPAT
2439	MUNC.CALIF. I - INSTALATOR	G	1	5			OCUPAT
2440	MUNC.CALIF. I - INSTALATOR	G	1	3			OCUPAT
2441	MUNC.CALIF. II - INSTALATOR	G	1	2			OCUPAT
2442	MUNC.CALIF. I - INSTALATOR	G	1	5			OCUPAT
2443	MUNC.CALIF. I - SUDOR	G	1	5			OCUPAT
2444	MUNC.CALIF. III - FOCHIST	G	1	5			VACANT
2445	MUNC.CALIF. IV- FOCHIST	G	1	5			OCUPAT
2446	MUNC.CALIF. I - FOCHIST	G	1	5			OCUPAT
2447	MUNC.CALIF. I - FOCHIST	G	1	5			OCUPAT
2448	MUNC.CALIF. I - FOCHIST	G	1	3			OCUPAT
2449	MUNC.CALIF. I - FOCHIST	G	1	4			OCUPAT
2450	MUNC.CALIF. III - FOCHIST	G	1	2			OCUPAT
2451	MUNC.CALIF. IV - FOCHIST	M,G	1	2			VACANT
2452	MUNC.CALIF. I - FOCHIST	M,G	1	2			VACANT
2453	MUNC.CALIF. I - ZUGRAV	G	1	5			OCUPAT
2454	MUNC.CALIF. I - ZIDAR	M,G	1	3			OCUPAT
2455	MUNC.CALIF. I - ZIDAR	G	1	5			OCUPAT
2456	MUNC.CALIF. IV- INSTALATOR	G	1	5			VACANT
2457	MUNC.CALIF. I - TAMPLAR	G	1	4			OCUPAT
2458	MUNC.CALIF. I -	M/G	1	4			VACANT

2459	MUNCG.CALIF. I -	M/G	1	4	VACANT
2460	MUNCG.CALIF. II -	M/G	1	4	VACANT
2461	MUNCG.CALIF. III -	M/G	1	4	VACANT
2462	MUNCG.CALIF. IV -	M	1	4	OCUPAT
2463	MUNCG.CALIF. IV -	M/G	1	4	VACANT
2464	SEE FORMATIE		1	II	VACANT
2465	MUNCG.CALIF. I - ELECTRICIAN	G	1	5	OCUPAT
2466	MUNCG.CALIF. III - ELECTRICIAN	G	1	5	OCUPAT
2467	MUNCG.CALIF. I - ELECTRICIAN	G	1	4	OCUPAT
2468	MUNCG.CALIF. I - ELECTRICIAN	G	1	4	OCUPAT
2469	MUNCG.CALIF. I - ELECTRICIAN	G	1	5	OCUPAT
2470	MUNCG.CALIF. I - ELECTRICIAN	G	1	5	OCUPAT
2471	MUNCG.CALIF. I - ELECTRICIAN	G	1	2	OCUPAT
2472	MUNCG.CALIF. III - INS. FRIGOTEHNIST	G	1	baza	OCUPAT
2473	MUNCG.CALIF. I - LIFTIER	G	1	4	OCUPAT
2474	MUNCG.CALIF. I - LIFTIER	G	1	3	OCUPAT
2475	MUNCG.CALIF. I - LIFTIER	G	1	3	OCUPAT
2476	MUNCG.CALIF. III- LIFTIER	M,G	1	5	OCUPAT
2477	MUNCG.CALIF. I - LIFTIER	G	1	5	OCUPAT
2478	MUNCG.CALIF. I - LIFTIER	G	1	2	OCUPAT
2479	MUNCG.CALIF. IV - LIFTIER	M,G	1	2	OCUPAT
2480	MUNCG.CALIF. I - LIFTIER	G	1	3	OCUPAT
2481	MUNCG.CALIF. I - LIFTIER	G	1	5	OCUPAT
2482	MUNCG.CALIF. II- LIFTIER	M	1	5	OCUPAT
2483	MUNCG.CALIF. I - LIFTIER	G	1	4	OCUPAT
2484	MUNCG.CALIF. II - LIFTIER	G	1	3	OCUPAT
2485	MUNCG.CALIF. II- LIFTIER	G	1	3	OCUPAT
2486	MUNCG.CALIF. II- LIFTIER	G	1	5	OCUPAT
2487	MUNCG.CALIF. II- LIFTIER	M	1	2	OCUPAT
2488	MUNCG.CALIF. IV - LIFTIER	M/G	1	2	VACANT
2489	MUNCG.CALIF. IV - LIFTIER	M/G	1	2	VACANT
2490	MUNCG.CALIF. I - LIFTIER	M/G	1	2	VACANT
2491	MUNCG.CALIF. I - LIFTIER	M/G	1	2	VACANT

**SERVICIUL
FINANCIAR-
CONTABILITATE,
MONITORIZARE
VENTURI SI
CHELTUIELI**

2492	MUNC.CALIF. II - LIFTIER	M/G	1	2	VACANT
2493	MUNC.CALIF. I - LĂCĂTUȘ MEC.	G	1	5	OCUPAT
2494	MUNC.CALIF.III - LĂCĂTUȘ MEC.	G	1	5	OCUPAT
2495	MUNC.CALIF.III - LĂCĂTUȘ MEC.	G	1	5	OCUPAT
2496	MUNC.CALIF. I - LĂCĂTUȘ MEC.	G	1	4	OCUPAT
2497	MUNC.CALIF. I - LĂCĂTUȘ MEC.	G	1	5	OCUPAT
2498	MUNC.CALIF. I - LĂCĂTUȘ MEC.	G	1	5	OCUPAT
2499	MUNC.CALIF. I -	M/G			VACANT
2500	MUNC.CALIF. II -	M/G			VACANT
2501	MUNC.CALIF. III -	M/G			VACANT
2502	MUNC.CALIF. IV -	M/G			VACANT
2503	MUNC.CALIF. IV -	M/G	1	5	VACANT

**Compartiment
FINANCIAR**

2504	SEF SERVICIU, GR.II	S	1	II	VACANT
2505	ECONOMIST SPEC.IA	S	1	3	OCUPAT
2506	ECONOMIST SPEC.IA	S	1	4	OCUPAT
2507	ECONOMIST SPEC.IA	S	1	3	OCUPAT
2508	ECONOMIST SPEC.IA	S	1	5	OCUPAT

**Compartiment
MONITORIZARE
VENTURI SI
CHELTUIELI
Compartiment
CONTABILITATE**

2509	ECONOMIST SPEC.IA	S	1	II	OCUPAT
2510	ECONOMIST SPEC.IA	S	1	II	OCUPAT
2511	ECONOMIST SPEC.IA	S	1	5	OCUPAT
2512	ECONOMIST SPEC.IA	S	1	3	OCUPAT
2513	ECONOMIST SPEC.IA	S	1	4	OCUPAT

SERVICIUL SALARIZARE SI INFORMA**COMPARTIMENT
SALARIZARE**

2514	ECONOMIST I	S	1	2	OCUPAT
2515	ŞEF SERVICIU II	S	1	II	OCUPAT
2516	ECONOMIST SPEC.IA	S	1	5	OCUPAT
2517	REFERENT DE SPEC. DEB.	S	1	5	VACANT
2518	ECONOMIST SPEC.IA	S	1	5	OCUPAT
2519	ECONOMIST SPEC.IA	S	1	2	OCUPAT
2520	REFERENT DE SPEC. DEB.	S	1	5	OCUPAT

**COMPARTIMENT
INFORMATICA**

2521	ANALIST IA	S	1	II	OCUPAT
2522	ANALIST DEB.	S	1	5	VACANT
2523	INGINER DE SISTEM IA	S	1	5	OCUPAT
2524	INGINER DE SISTEM IA	S	1	3	OCUPAT
2525	ANALIST DEB.	S			OCUPAT

**SERVICIUL
ACHIZITII
PUBLICE,
INVESTITII SI
APARATURA
MEDICALA****COMPARTIMENT
ACHIZITII
PUBLICE**

2526	ŞEF SERVICIU ,GR.II	S	1	II	VACANT
2527	ECONOMIST SPEC.IA	S	1	4	OCUPAT
2528	ECONOMIST SPEC.IA	S	1	3	OCUPAT
2529	ECONOMIST SPEC.IA	S	1	3	OCUPAT
2530	ECONOMIST SPEC.IA	S	1	3	OCUPAT
2531	REFERENT DE SPEC.II	S			OCUPAT

**COMPARTIMENT
APROVIZIONARE**

2532	REFERENT DE SPEC.II	S	1	5	OCUPAT
2533	FUNCTIONAR	M			OCUPAT
2534	MAGAZINER	M	1	5	OCUPAT

COMPARTIMENT
UL APARATURĂ
MEDICALĂ

2535 REFERENT DE SPEC.I

S

OCUPAT

COMPARTIMENT
INVESTITII

2536 REFERENT DE SPEC.I.

S

VACANT

**PERSONAL
FINANȚAT DIN
PROGRAME
NAȚIONALE**

PROGRAMUL
NAȚIONAL 6

2537 ASISTENT MEDICAL PRINC.

MEDICINĂ GENERALĂ

PL

1

3

OCUPAT

SPITALUL JUDEȚ
MANAGER,
Angela NICOLAE

DIRECTOR DIRECTIA JURIDICA SI RESURSE UMANE,
CONSILIUL JUDEȚEAN OLT

Marinela- Elena ILIE

CONSILIUL JUDEȚEAN OLT
SEF SRUMUS,

Laura BOCAI

SPITALUL JUDEȚEAN DE URGENȚĂ SLATINA

REGULAMENT DE ORGANIZARE ȘI FUNCȚIONARE

al

SPITALULUI JUDEȚEAN DE URGENȚĂ SLATINA

Cuprins:

TITLUL I ORGANIZAREA, FINANȚAREA, ATRIBUȚIILE ȘI CONDUCEREA SPITALULUI JUDEȚEAN DE URGENȚĂ SLATINA.....	4
CAPITOLUL I ORGANIZAREA SPITALULUI	4
CAPITOLUL II FINANȚAREA SPITALULUI	5
CAPITOLUL III ATRIBUȚIILE SPITALULUI.....	6
CAPITOLUL IV CONDUCEREA SPITALULUI.....	9
IV.1. CONSILIUL DE ADMINISTRAȚIE.....	9
IV.2. COMITETUL DIRECTOR	10
IV.3. MANAGERUL	12
IV.4. DIRECTORUL MEDICAL	20
IV.5. DIRECTORUL FINANCIAR-CONTABIL	21
IV.6. DIRECTORUL DE ÎNGRIJIRI	22
CAPITOLUL V STRUCTURA ORGANIZATORICĂ.....	24
TITLUL II ACTIVITATEA MEDICALĂ ÎN SECȚIILE ȘI COMPARTIMENTELE CU PATURI.....	29
CAPITOLUL I ORGANIZARE, ATRIBUȚIILE SECȚIEI/COMPARTIMENTULUI CU PATURI, ATRIBUȚIILE PERSONALULUI.....	29
I.1. Organizare.....	29
I.2. AtribuȚiile secȚiei/compartimentului cu paturi.....	29
I.3. Aspecte specifice.....	30
I.4. AtribuȚiile personalului	31
CAPITOLUL II SECȚIA DE ANESTEZIE ȘI TERAPIE INTENSIVĂ.....	51
CAPITOLUL III SECȚIA NEONATOLOGIE.....	54
CAPITOLUL IV SECȚIA DE RECUPERARE , MEDICINĂ FIZICĂ ȘI BALNEOLOGIE	55
TITLUL III ACTIVITATEA MEDICALĂ DE URGENȚĂ ORGANIZAREA ȘI FUNCȚIONAREA UNITĂȚII DE PRIMIRE URGENȚE.....	55
1. Organizare	55
2. Primirea pacienților și acordarea asistenței medicale de urgență în UPU	55
3. Documentarea asistenței medicale de urgență în UPU	56
4. Examinarea și investigarea pacienților în cadrul UPU	56
5. Internarea pacienților aflați în UPU, reținerea sub observație, transferul sau externarea lor	57
6. Colaborarea dintre UPU și serviciile de urgență prespitalicească	59
7. AtribuȚii personal UPU	59
8. Cabinetul de Medicină Dentară de Urgență	69
TITLUL IV ACTIVITATEA MEDICALĂ ÎN STRUCTURILE FĂRĂ PATURI.....	69
CAPITOLUL I CENTRUL DE HEMODIALIZĂ.....	69

I.1. Organizare și atribuții	69
I.2. Programul centrului de hemodializă	70
I.3. Atribuțiile personalului	70
CAPITOLUL II SPITALIZARE DE ZI	74
CAPITOLUL III FARMACIA	74
CAPITOLUL IV STERILIZARE.....	78
CAPITOLUL V BLOCUL OPERATOR (CENTRAL).....	78
CAPITOLUL VI UNITATEA DE TRANSFUZIE SANGUINĂ	79
CAPITOLUL VII SERVICIUL DE PRIMIRE ȘI EXTERNARE AL BOLNAVILOR.....	81
CAPITOLUL VIII LABORATOARE	82
VIII.1. LABORATORUL DE ANALIZE MEDICALE.....	82
VIII.2. LABORATORUL DE MICROBIOLOGIE MEDICALĂ	86
VIII.3. LABORATORUL DE RADIOLOGIE ȘI IMAGISTICĂ MEDICALĂ cu punct de lucru la Scornicești	89
VIII.4. LABORATORUL RECUPERARE MEDICALĂ, MEDICINĂ FIZICĂ ȘI BALNEOLOGIE (BAZĂ DE TRATAMENT).....	92
VIII.5. SERVICIUL DE ANATOMIE PATOLOGICĂ	94
VIII.6. LABORATOR EXPLORĂRI FUNCȚIONALE cu punct de lucru la Scornicești	95
CAPITOLUL IX CENTRUL DE SĂNĂTATE MINTALĂ (C.S.M.).....	99
CAPITOLUL X COMPARTIMENT ENDOSCOPIE BRONȘICĂ - SCORNICEȘTI.....	100
CAPITOLUL XI SERVICIUL JUDEȚEAN DE MEDICINĂ LEGALĂ	100
CAPITOLUL XII SERVICIUL DE PREVENIRE A INFECȚIILOR ASOCIATE ASISTENȚEI MEDICALE (S.P.I.A.A.M.)	113
CAPITOLUL XIII CABINETE.....	115
CAPITOLUL XIV DISPENSARE.....	117
CAPITOLUL XV AMBULATORIUL INTEGRAT SPITALULUI.....	118
CAPITOLUL XVI CENTRUL JUDEȚEAN DE DIABET ZAHARAT, NUTRIȚIE ȘI BOLI METABOLICE	123
CAPITOLUL XVII SERVICIUL DE EVALUARE ȘI STATISTICĂ MEDICALĂ ȘI DRG	123
TITLUL V APARAT FUNCȚIONAL	124
1. SERVICIUL DE MANAGEMENT AL CALITĂȚII SERVICIILOR DE SĂNĂTATE.....	125
2. COMPARTIMENTUL AUDIT INTERN	128
3. COMPARTIMENTUL JURIDIC.....	129
4. COMPARTIMENT CULTE.....	131
5. COMPARTIMENT DE ASISTENȚA SOCIALĂ.....	131
6.DIRECȚIA RESURSE UMANE, TEHNICĂ ȘI ADMINISTRATIVĂ	130
7.SERVICIUL FINANCIAR-CONTABILITATE , MONITORIZARE VENITURI SI CHELTUIELI	138
8. SERVICIUL ACHIZIȚII PUBLICE, INVESTIȚII,APARATURA MEDICAL SI APROVIZIONARE.....	142
TITLUL VI CONSILII ȘI COMISII DE SPECIALITATE	142

1. CONSILIUL MEDICAL	143
2. CONSILIUL ETIC	144
3. COMISIA MEDICAMENTULUI	147
4. COMISIA DE ANALIZĂ A DECESELOR INTRASPITALICEȘTI.....	147
5. COMISIA DE ANALIZĂ A CAZURILOR SOLICITATE SPRE REVALIDARE.....	148
6. COMISIA DE ALIMENTAȚIE	148
7. COMITETUL DE SECURITATE ȘI SĂNĂTATE ÎN MUNCĂ.....	149
8. COMISIA PENTRU STABILIREA NECESITĂȚII INTERVENȚIEI CHIRURGICALE ÎN CAZUL COPIILOR MINORI FĂRĂ TUTELĂ LEGALĂ.....	149
9. COMISIA DE TRANSFUZIE ȘI HEMOVIGILENTA.....	149
10. COMISIA DE MONITORIZARE	150
11. COMISIA DE DISCIPLINĂ.....	152
12. COMISIA DE FARMACOVIGILENȚĂ.....	152
13. COMISIA DE VERIFICARE A PROCEDURILOR APLICABILE SECȚIILOR MEDICALE.....	152
14. COMISIA DE VERIFICARE A PROTOCOALELOR TERAPEUTICE ELABORATE LA NIVELUL SJU SLATINA	153
15. COMISIA DE COORDONARE A PROCESULUI DE EVALUARE ÎN VEDEREA OBȚINERII REACREDITĂRII 153	
16. COMITETUL DE PREVENIRE A INFECȚIILOR ASOCIATE ASISTENȚEI MEDICALE	153
17. COMISIA MULTIDISCIPLINARA ONCOLOGICA.....	154
18. ALTE COMISII.....	154
TITLUL VII DISPOZIȚII FINALE.....	155

TITLUL I ORGANIZAREA, FINANȚAREA, ATRIBUȚIILE ȘI CONDUCEREA SPITALULUI JUDEȚEAN DE URGENȚĂ SLATINA

CAPITOLUL I ORGANIZAREA SPITALULUI

Art. 1. Spitalul Județean de Urgență Slatina înființat în anul 1971 este unitatea sanitară cu paturi, cu personalitate juridică, aflată sub autoritatea administrației publice locale - Consiliului Județean Olt.

Art. 2. (1) Spitalul Județean de Urgență Slatina este unitatea sanitară de utilitate publică, cu personalitate juridică, ce furnizează servicii medicale, corespunzătoare următoarelor coduri CAEN:

- 8610-Activități de asistență medicală spitalicească, care include: activități medicale, paramedicale, farmaceutice, servicii de asigurare a hranei și alte servicii de asistență spitalicească;
- 8622-Activități medicale de specialitate în ambulatoriu integrat, care include: consultații și tratamente medicale de specialitate în diverse domenii, acordate de către medici specialiști și chirurghi;
- 8690-Alte activități referitoare la sănătatea umană, care include: activități ale infirmierelor, moașelor, fizioterapeuților sau ale altor paramedici în domeniul optometriei, hidroterapie, masajului medical, ergoterapie, logopediei, homeopatiei și chiropracticii, acupuncturii etc.; activități ale personalului paramedical stomatologic cum sunt specialiștii în terapie dentară, infirmiere dentare din școli și personalul paramedical de igienă dentară, care pot activa independent de medicul stomatolog, dar sunt periodic supravegheați de către acesta; activități ale laboratoarelor medicale cum ar fi: laboratoare de radiologie și alte centre de diagnostic similare; laboratoare de analiza sângelui; activități ale băncilor de sânge, băncilor de spermă, băncilor de organe pentru transplant etc.; transportul pacienților, cu ambulanța, inclusiv avioane.
- 3530-producția și distribuția apei calde și a energiei electrice
- 4321-lucrări de instalații electrice.
- 8559 - Alte forme de învățământ.

(2) Spitalul Județean de Urgență Slatina are sediul în Municipiul Slatina, str.Crișan, nr.5, județul Olt, și își desfășoară activitatea în următoarele puncte de lucru:

- în Slatina, str.Crișan, nr.5:
 - Pavilion nr.1 (Central);
 - Pavilion nr.2 (Medicală);
 - Pavilion nr.3 (Infecțioase);
 - Pavilion nr.4 (Materno-Infantil);
- în Slatina, str.Trandafirilor, nr.2B - Secția Psihiatrie, Centrul de Sănătate Mintală;
- în Slatina, str.AleeaTineretului, nr.1 – Serviciul Județean de Medicină Legală, Dispensar TBC;
- în Scornicești, Bd.Muncii, nr.21: - Secția Pneumologie, Compartiment Endoscopie Bronșică, Dispensar TBC;
- în Drăgănești-Olt, str.Căpitan Drăgănescu nr.3: Cabinet Diabet Zaharat, Nutriție și Boli Metabolice, Cabinet Neurologie, Cabinet Medicină Internă, Cabinet Pediatrie, Punct de recoltare probe biologice.

Art. 3. Spitalul Județean de Urgență Slatina este organizat și funcționează în baza Legii nr.95/2006 privind reforma în domeniul sănătății, în baza Regulamentului de organizare și funcționare aprobat prin hotărâre a Consiliului Județean Olt, în condițiile legii, precum și în baza altor acte normative care au incidență în organizarea și funcționarea unităților sanitare cu paturi.

Art. 4. Spitalul Județean de Urgență Slatina este o unitate sanitară care dispune de o structură complexă de specialități medico-chirurgicale, dotare cu aparatură medicală corespunzătoare, personal specializat, având amplasament și accesibilitate pentru teritorii extinse, cu unitate de primire urgențe, care asigură urgențele medico-chirurgicale și acordă asistență medicală de specialitate, inclusiv pentru cazurile grave din județ care nu pot fi rezolvate la nivelul spitalelor locale.

Art. 5. Atribuțiile instituției, activitățile și sarcinile personalului sunt reglementate prin norme elaborate de Ministerul Sănătății și supuse controlului acestuia.

Art. 6. Problemele de etică și deontologie medicală sunt de competența, după caz, a Colegiului Medicilor din România, a Colegiului Farmaciștilor din România, a Ordinului Asistenților Medicali Generaliști, Moașelor și Asistenților Medicali din România sau a Consiliului etic din cadrul unității sanitare.

Art. 7. Relațiile de muncă sunt reglementate de Codul Muncii aprobat prin Legea nr. 53/2003, republicată, cu modificările și completările ulterioare, precum și de Contractul Colectiv de Muncă la nivel de ramură sanitară și Regulamentul intern.

Art. 8. Personalul încadrat are obligația să respecte prevederile contractului-cadru privind condițiile acordării asistenței medicale în cadrul sistemului de asigurări sociale de sănătate și a normelor de aplicare, în caz contrar, acesta va fi sancționat disciplinar și va răspunde patrimonial pentru pagubele materiale produse angajatorului din vina și în legătură cu munca lor, conform Regulamentului Intern, Codului Muncii și principiilor răspunderii civile contractuale.

Art. 9. Spitalul Județean de Urgență Slatina este condus de manager care are calitatea de ordonator terțiar de credite.

Art. 10. (1) Spitalul Județean de Urgență Slatina are aprobate un număr de 1161 de paturi (din care 19 paturi închise temporar și 70 de paturi cu activitate suspendată).

(2) Structura organizatorică, reorganizarea, restructurarea, schimbarea sediului și a denumirii Spitalului Județean de Urgență Slatina se aprobă prin hotărâre a Consiliului Județean Olt, cu avizul Ministerului Sănătății.

CAPITOLUL II FINANȚAREA SPITALULUI

Art. 11. Spitalul Județean de Urgență Slatina este instituție publică finanțată din venituri proprii și funcționează pe principiul autonomiei financiare. Veniturile proprii ale spitalului provin din sumele încasate pentru serviciile medicale prestate pe bază de contracte încheiate cu casele de asigurări de sănătate și alte surse, conform legii.

Art. 12. Contractul de furnizare de servicii medicale încheiat de Spitalul Județean de Urgență Slatina cu Casa de Asigurări de Sănătate reprezintă principala sursă a veniturilor în cadrul Bugetului de Venituri și Cheltuieli și se negociază de către manager cu conducerea Casei de Asigurări de Sănătate, în funcție de indicatorii stabiliți în contractul – cadru de furnizare de servicii medicale.

Art. 13. Proiectul Bugetului de Venituri și Cheltuieli al spitalului se elaborează de către Comitetul Director pe baza propunerilor fundamentate ale conducătorilor secțiilor și compartimentelor din structura spitalului, în conformitate cu normele metodologice aprobate prin ordin al ministrului sănătății.

Art. 14. Spitalul Județean de Urgență Slatina monitorizează lunar execuția bugetară, urmărind realizarea veniturilor și efectuarea cheltuielilor în limita bugetului aprobat.

Art. 15. Decontarea contravalorii serviciilor medicale se face conform contractului de furnizare de servicii medicale, pe bază de documente justificative, în funcție de realizarea acestora, cu respectarea prevederilor contractului cadru privind condițiile acordării asistenței medicale în cadrul sistemului asigurărilor sociale de sănătate.

Art. 16. Salarizarea personalului de conducere din cadrul Spitalului Județean de Urgență Slatina, precum și a celorlalte categorii de personal se stabilește conform legii.

Art. 17. Spitalul Județean de Urgență Slatina primește sume de la bugetul de stat în baza contractelor încheiate cu Direcția de Sănătate Publică Olt pentru:

- a) implementarea programelor naționale de sănătate;
- b) asigurarea drepturilor salariale ale personalului care își desfășoară activitatea în cadrul cabinetelor medicale cuprinse în structura organizatorică aprobată în condițiile legii: cabinete de medicină sportivă, planning familial, TBC, CSM, cabinet de boli infecțioase;
- c) asigurarea cheltuielilor de natura bunurilor și serviciilor necesare cabinetelor medicale de medicină sportivă, cabinete TBC, cabinete CSM, cuprinse în structura organizatorică a spitalului, aprobate în condițiile legii;
- d) asigurarea cheltuielilor pentru UPU cuprins în structura organizatorică a spitalului;
- e) asigurarea drepturilor salariale pentru rezidenți în toată perioada rezidențiatului, anii I - VI.

Art. 18. Spitalul încheie contract cu institutul de medicină legală din centrul medical universitar arondat pentru asigurarea drepturilor salariale ale personalului care își desfășoară activitatea în serviciul de medicină legală, precum și a cheltuielilor de natura bunurilor și serviciilor necesare pentru funcționarea acestuia.

Art. 19. Spitalul poate primi sume de la bugetul de stat și din veniturile proprii ale Ministerului Sănătății, care se alocă prin transfer către autoritățile administrației publice locale, pentru:

- a) finalizarea obiectivelor de investiții noi, de investiții în continuare, nominalizate în listele programului de investiții, anexă la bugetul Ministerului Sănătății din legea bugetului de stat, aflate în derulare;
- b) dotarea cu aparatură medicală;
- c) reparații capitale la spital;
- d) finanțarea obiectivelor de modernizare, transformare și extindere a construcțiilor existente, precum și expertizarea, proiectarea și consolidarea clădirilor.

Art. 20. Bugetele locale participă la finanțarea unor cheltuieli de administrare și funcționare, respectiv bunuri și servicii, investiții, reparații capitale, consolidare, extindere și modernizare, dotări cu echipamente medicale ale unităților sanitare cu paturi transferate, în limita creditelor bugetare aprobate cu această destinație în bugetele locale.

Art. 21. Spitalul poate realiza venituri suplimentare din:

- a) donații și sponsorizări;
- b) legate;
- c) asocieri investiționale în domenii medicale ori de cercetare medicală și farmaceutică;
- d) închirierea unor spații medicale, echipamente sau aparatură medicală către alți furnizori de servicii medicale, în condițiile legii;
- e) închirierea unor spații, în condițiile legii, pentru servicii de alimentație publică, servicii poștale, bancare, difuzare presă/cărți, pentru comercializarea produselor de uz personal și pentru alte servicii necesare pacienților;
- f) închirierea unor spații, în condițiile legii, pentru desfășurarea unor congrese, seminare, activități de învățământ, simpozioane, cu profil medical;
- g) închirierea unor spații, în condițiile legii, pentru desfășurarea unor activități cu specific gospodăresc și/sau agricol.
- h) contracte privind furnizarea de servicii medicale încheiate cu casele de asigurări private sau cu operatori economici;
- i) editarea și difuzarea unor publicații cu caracter medical;
- j) servicii medicale, hoteliere sau de altă natură, furnizate la cererea unor terți;
- k) servicii de asistență medicală la domiciliu, acordate la cererea pacienților sau, după caz, în baza unui contract de furnizare de servicii de îngrijiri medicale la domiciliu, în condițiile stabilite prin contractul-cadru privind condițiile acordării asistenței medicale în cadrul sistemului de asigurări sociale de sănătate;
- l) contracte de cercetare;
- m) coplata pentru unele servicii medicale;
- n) alte surse, conform legii.

Art. 22. Bugetul de venituri și cheltuieli ale spitalelor din rețeaua administrației publice locale se întocmesc, se aprobă și se execută potrivit prevederilor Legii nr. 273/2006 privind finanțele publice locale, cu modificările și completările ulterioare, și fac parte din bugetul general al unităților/subdiviziunilor administrativ-teritoriale.

CAPITOLUL III ATRIBUȚIILE SPITALULUI

Art. 23. Conform structurii organizatorice, în cadrul Spitalului Județean de Urgență Slatina se desfășoară următoarele activități:

- a) activități medicale prin:
 - unitatea de primire urgențe;
 - secții / compartimente cu paturi;
 - laboratoare: analize medicale, radiologie și imagistică;
 - centre: sănătate mintală, hemodializă;
 - ambulatoriu de specialitate;
 - serviciul de anatomie patologică
 - serviciul de prevenire a infecțiilor asociate asistenței medicale;
 - cabinet planificare familială;
 - serviciul de medicină legală.
- b) activități farmaceutice prin:
 - farmacie;
- c) activități funcționale prin:
 - direcții
 - servicii;
 - compartimente;
- d) activități auxiliare prin:
 - personal de deservire;
 - personal auxiliar administrativ
 - bloc alimentar
 - compartiment spalatorie.

Art. 24. Spitalul Județean de Urgență Slatina asigură:

- a) accesul pacienților nediscriminatoriu la toate formele de asistență medicală spitalicească și ambulatorie;
- b) unitatea de acțiune în rezolvarea problemelor de sănătate din teritoriu;
- c) continuitatea asistenței medicale în toate stadiile de evoluție a bolii, prin cooperare permanentă a medicilor din aceeași unitate sau din alte unități sanitare diferite;
- d) utilizarea eficientă a personalului de specialitate și a mijloacelor tehnice de investigație și tratament;
- e) dezvoltarea și perfecționarea continuă a asistenței medicale, corespunzător medicinei moderne;
- f) participarea la asigurarea stării de sănătate a populației;
- g) desfășurarea activității de educație medicală continuă și cercetare pentru medici, asistenți medicali și alt personal, costurile fiind suportate de personalul beneficiar.

Art. 25. Spitalul Județean de Urgență Slatina răspunde, în condițiile legii, pentru calitatea actului medical, pentru respectarea condițiilor de cazare, igienă, alimentație și de prevenire a infecțiilor asociate asistenței medicale, precum și pentru acoperirea prejudiciilor cauzate pacienților.

Art. 26. Spitalul Județean de Urgență Slatina are ca obiective generale:

1. Dezvoltarea și creșterea calității activității de asistență medicală
2. Dezvoltarea și creșterea calității sistemului de management al spitalului
3. Dezvoltarea culturii organizaționale la nivelul spitalului
4. Realizarea atribuțiilor la nivelul fiecărei structuri în mod economic, eficace și eficient
5. Protejarea fondurilor publice

Art. 27. În raport cu atribuțiile ce îi revin în asistența medicală, spitalul asigură:

- a) prevenirea și combaterea bolilor transmisibile, a bolilor profesionale, cronice și degenerative;
- b) acordarea serviciilor medicale preventive, curative, de recuperare, care cuprind: consultații, investigații, stabilirea diagnosticului, tratamente medicale și/sau chirurgicale, îngrijire, recuperare, medicamente, materiale sanitare, dispozitive medicale, cazare și masă;
- c) asigurarea condițiilor pentru investigații medicale, tratament, igiena alimentelor și de prevenire a infecțiilor asociate asistenței medicale (conform ordinelor ministrului sănătății);
- d) răspunde de controlul medical și supravegherea unor categorii de bolnavi;
- e) acordarea primului ajutor calificat și asistenței medicale nediscriminatorie indiferent de vârstă, sex, rasă, etnie, religie, naționalitate, condiție socială, ideologie politică sau religioasă, etnie, orientare sexuală, origine socială, dacă pacientul are sau nu asigurare medicală sau orice alt motiv, în timp de pace, precum și în timp de război
- f) respectarea protocolului de transfer interclinic elaborat prin ordin al ministrului sănătății;
- g) respectarea criteriilor de internare de urgență a pacienților consultați/asistați la unitatea de primiri urgențe și criteriile de transfer de urgență către alte spitale - stabilite prin norme de aplicare.
- h) acordarea primului ajutor oricărei persoane aflate în stare critică, iar după stabilizare, asigurarea transportului medicalizat la o altă unitate de profil;
- i) asigurarea unui plan de acțiune pentru asistența medicală în caz de război, dezastre, atacuri teroriste, conflicte sociale și alte situații critice;
- j) informarea bolnavului sau persoanelor apropiate asupra bolii și obținerea consimțământului acestuia pentru efectuarea tratamentelor;
- k) prevenirea și combaterea infecțiilor asociate asistenței medicale;
- l) efectuarea consultațiilor, investigațiilor, tratamentelor și a altor îngrijiri medicale bolnavilor spitalizați;
- m) stabilirea corectă a diagnosticului și a conduitei terapeutice pentru pacienții spitalizați;
- n) aprovizionarea și distribuirea medicamentelor;
- o) aprovizionarea cu substanțe și materiale de curățenie și dezinfectie;
- p) asigurarea unei alimentații corespunzătoare, atât din punct de vedere calitativ, cât și cantitativ, respectând alocația de hrană, conform legislației în vigoare;
- q) asigurarea unui microclimat corespunzător, astfel încât să fie prevenită apariția infecțiilor asociate asistenței medicale;
- r) realizarea condițiilor necesare pentru aplicarea măsurilor de securitate și sănătate în muncă, precum și paza contra incendiilor, conform normelor în vigoare;
- s) în perioada de carantină, limitarea accesului vizitatorilor în spital, iar în unele secții, conform prevederilor legislației, interzicerea vizitei;
- t) semnalizarea interioară a circuitelor funcționale.

Art. 28. (1) Spitalul asigură:

- a) pachetul de servicii de bază care se suportă din fondul Casei Naționale de Asigurări de Sănătate;
- b) pachetul de servicii pentru persoanele asigurate facultativ;
- c) pachetul minimal de servicii pentru persoanele neasigurate (urgențe, cu potențial endemoepidemic, imunizări).

(2) Prin modul de organizare și funcționare, spitalul, respectiv personalul angajat, are obligația:

- a) definirii manevrelor care implică soluții de continuitate, a materialelor utilizate și a condițiilor de sterilizare pentru fiecare secție în parte;
- b) păstrării confidențialității față de terți asupra tuturor informațiilor decurse din serviciile medicale acordate asiguraților;
- c) acordării serviciilor medicale în mod nediscriminatoriu asiguraților;
- d) respectării dreptului la liberă alegere a furnizorului de servicii medicale în situațiile de trimitere în consulturi interdisciplinare;
- e) neutilizării materialelor și a instrumentelor a căror condiție de sterilizare nu este sigură;
- f) completării prescripțiilor medicale conexe actului medical atunci când este cazul pentru afecțiuni acute, subacute, cronice (inițiale);
- g) respectării clauzelor contractuale cu Casa de Asigurări de Sănătate, respectiv suportarea sancțiunilor în caz de nerespectare a acestor clauze;
- h) aplicarea planului existent de pregătire profesională continuă a personalului medical;
- i) în cazul unor activități medicale sau farmaceutice pentru care spitalul nu are specialiști competenți în astfel de activități ori manopere medicale, se poate încheia un contract privind furnizarea unor astfel de servicii medicale sau farmaceutice cu un cabinet medical specializat, respectiv furnizor de servicii farmaceutice ori cu o altă unitate medicală publică sau privată acreditată. Spitalul poate încheia contracte privind furnizarea de servicii auxiliare, necesare funcționării spitalului.

Art. 29. Alte atribuții ale spitalului:

1. Acordă servicii medicale de specialitate tuturor asiguraților, indiferent de casa de asigurări de sănătate la care s-a virat contribuția pentru aceștia, în mod nediscriminatoriu și cu respectarea dreptului la liberă alegere a furnizorului de servicii medicale în situația trimiterii pentru consultații interdisciplinare;
2. Raportează datele solicitate de instituțiile abilitate privind furnizarea serviciilor medicale și starea de sănătate a persoanelor consultate sau tratate;
3. Încheie contract cu casa de asigurări de sănătate județeană;
4. Raportează indicatorii prevăzuți în normele privind execuția, raportarea și controlul programelor naționale de sănătate și utilizează eficient sumele cu această destinație;
5. Transmite instituțiilor abilitate datele necesare în vederea validării și decontării serviciilor spitalicești;
6. Asigură utilizarea formularelor cu regim special unice pe țară, conform prevederilor legale în vigoare referitoare la sistemul de asigurări sociale de sănătate;
7. Completează corect și la zi formularele utilizate în sistemul asigurărilor sociale de sănătate;
8. Respectă dreptul la liberă alegere de către asigurat a medicului și a furnizorului;
9. Încheie acorduri de colaborare cu spitalele din județ sau din alte județe pentru pacienții critici, în vederea respectării protocoalelor de transfer interclinic al pacientului critic;
10. Asigură permanența serviciilor medicale furnizate asiguraților internați;
11. Stabilește programul de lucru și îl afișează la loc vizibil;
12. Stabilește sarcinile și obligațiile de serviciu pentru personalul angajat;
13. Asigură condițiile necesare pentru aplicarea măsurilor de protecție a muncii, de protecție civilă și pază contra incendiilor, conform normelor în vigoare;
14. Asigură gestiunea datelor și informațiilor medicale prin utilizarea unui program informatic securizat de management spitalicesc;
15. Asigură semnalizarea corespunzătoare în zonă și în interior semnalizarea circuitelor funcționale, în special a celor utilizate de pacientul internat;
16. Îndeplinește și alte atribuții prevăzute de alte acte normative în vigoare;
17. Asigură asistența medicală în caz de război, dezastre, atacuri teroriste, conflicte sociale și alte situații de criză;
18. Încurajează aparținătorii pacienților să se implice în îngrijirea acestora, în special în cazul în care pacienții sunt copii (0-16 ani);
19. Asigură libertatea de deplasare a pacientului în cadrul unității, cu excepția perioadelor de vizită medicală;
20. Asigură păstrarea anonimatului pacientului și a confidențialității datelor prin reglementări interne specifice, astfel:
 - a) toate informațiile privind starea pacientului, rezultatele investigațiilor, diagnosticul, prognosticul, tratamentul, datele personale sunt confidențiale chiar și după decesul acestuia;
 - b) informațiile cu caracter confidențial pot fi furnizate numai în cazul în care pacientul își dă consimțământul explicit sau dacă legea o cere în mod expres;
 - c) în cazul în care informațiile sunt necesare altor furnizori de servicii medicale acreditați, implicați în tratamentul pacientului, acordarea consimțământului nu mai este obligatorie;
 - d) pacientul are acces la datele medicale personale;

- e) medicul va păstra secretul profesional și va acționa în acord cu dreptul legal al fiecărei persoane la respectarea vieții sale private din punctul de vedere al informațiilor referitoare la sănătatea sa;
- f) obligația medicului de a păstra secretul profesional este opozabilă inclusiv față de membrii familiei persoanei respective;
- g) obligația medicului de a păstra secretul profesional persistă și după ce persoana respectivă a încetat să îi fie pacient sau a decedat;
- h) transmiterea datelor referitoare la sănătatea persoanei: medicul, la solicitarea persoanei în cauză, o va informa pe aceasta sau pe persoana desemnată de aceasta cu privire la orice informație pe care o deține referitoare la starea de sănătate a persoanei în cauză;
- i) derogări de la regula păstrării secretului profesional - derogările de la dreptul fiecărei persoane la respectarea vieții sale private din punctul de vedere al informațiilor referitoare la sănătate sunt numai cele prevăzute în mod expres de lege;
- j) în cadrul procesului de cercetare medicală, participarea persoanelor cu tulburări psihice se face atât cu consimțământul lor, cât și cu consimțământul familiei (ori, în lipsa familiei, a reprezentanților lor legali);
- k) informațiile confidențiale pot fi folosite pentru cercetare medicală și publicate numai în condițiile păstrării anonimatului pacienților participanți la programul de cercetare (cu excepția cazurilor când este menționat în scris acordul pacienților și al familiei sau al reprezentanților lor legali);
- l) pacienții spitalizați fără consimțământul lor nu pot fi folosiți ca subiecți de cercetare.
21. Asigură gestionarea dosarului pacientului astfel:
- a) pe toată perioada spitalizării, foaia de observație clinică generală a bolnavului internat pe secție se păstrează în dosarele cu foi de observație ale secției respective, în camera asistentului șef, care va fi responsabil de gestiunea dosarelor pacienților;
- b) dosarul va avea un opis zilnic care cuprinde:
1. numele și prenumele pacientului;
 2. numărul foii de observație;
 3. salonul/rezerva unde se află internat;
- c) o listă centralizată cu pacienții, foaia de observație clinică generală corespunzătoare și salonul unde sunt aceștia cazați va fi afișată zilnic la camera asistentelor;
- d) foaia de observație clinică generală va însoți bolnavul la investigațiile paraclinice și, după completarea acestora de către medicul respectiv, va fi adusă și returnată de către personalul însoțitor asistentei-șefe sau medicului de gardă, după caz;
22. Asigură anunțarea aparținătorilor în cazul decesului pacientului, cu respectarea procedurilor interne în astfel de situații;
23. Asigură pacienților, aparținătorilor pacienților și vizitatorilor accesul neîngrădit la registrul de sugestii, reclamații și sesizări.
24. Asigura obținerea acordului în cunoștință de cauză al pacientului în legătură cu intervențiile medicale ce pot avea consecințe imprevizibile. Obținerea *consimțământului informat* se face după ce pacientul este informat în funcție de capacitatea acestuia de înțelegere, clar și cu referire directă la actul medical care urmează a fi efectuat comunicându-se orice informație utilă pentru a lua o decizie în deplină cunoștință de cauză (excepțiile ori situațiile particulare ale obținerii acestuia : refuzul pacientului, persoanele incapabile sau minorii)

CAPITOLUL IV CONDUCEREA SPITALULUI

Art. 30. Conducerea Spitalului Județean de Urgență Slatina este asigurată de:

- Consiliul de Administrație
- Comitetul director.
- Manager

IV.1. CONSILIUL DE ADMINISTRAȚIE

Art. 31. (1) În cadrul spitalului funcționează un consiliu de administrație format din 5 membri, care are rolul de a dezbate principalele probleme de strategie, de organizare și funcționare a spitalului.

(2) Consiliul de Administrație are următoarea componență:

- a) 2 reprezentanți ai direcției de sănătate publică județeană;
- b) 3 reprezentanți numiți de consiliul județean, dintre care unul să fie economist;
- c) un reprezentant numit de președintele consiliului județean;

- d) un reprezentant al structurii teritoriale a Colegiului Medicilor din Romania;
- e) un reprezentant al structurii teritoriale a Ordinului Asistenților Medicali Generaliști, Moașelor și Asistenților Medicali din România, cu statut de invitat.

(3) Pentru toate funcțiile sunt numiți și membrii supleanți în consiliul de administrație.

(4) Managerul participă la ședințele consiliului de administrație fără drept de vot.

(5) Reprezentantul nominalizat de sindicatul legal constituit în unitate, afiliat federațiilor sindicale semnatare ale contractului colectiv de muncă la nivel de ramură sanitară, participă ca invitat permanent la ședințele consiliului de administrație.

(6) Membrii consiliului de administrație al spitalului public se numesc prin act administrativ de către instituțiile prevăzute la alin. (2).

(7) Ședințele consiliului de administrație sunt conduse de un președinte, ales cu majoritate simplă din numărul total al membrilor, pentru o perioadă de 6 luni.

(8) Consiliul de administrație se întrunește lunar sau ori de câte ori este nevoie, la solicitarea majorității membrilor săi, a președintelui sau a managerului, și ia decizii cu majoritatea simplă a membrilor prezenți.

Art. 32. Atribuțiile principale ale consiliului de administrație sunt următoarele:

- a) avizează bugetul de venituri și cheltuieli al spitalului, precum și situațiile financiare trimestriale și anuale;
- b) organizează concurs pentru ocuparea funcției de manager în baza regulamentului aprobat prin act administrativ al președintelui consiliului județean;
- c) aprobă măsurile pentru dezvoltarea activității spitalului în concordanță cu nevoile de servicii medicale ale populației;
- d) avizează programul anual al achizițiilor publice întocmit în condițiile legii;
- e) analizează modul de îndeplinire a obligațiilor de către membrii comitetului director și activitatea managerului și dispune măsuri pentru îmbunătățirea activității;
- f) propune revocarea din funcție a managerului și a celorlalți membri ai comitetului director în cazul în care constată existența situațiilor prevăzute la art.178 alin.(1) și la art.184 alin.(1) din Legea nr.95/2006 privind reforma în domeniul sănătății, republicată, cu modificările și completările ulterioare.

IV.2. COMITETUL DIRECTOR

Art. 33. (1) În Spitalul Județean de Urgență Slatina funcționează Comitetul Director format din:

- 1. manager
- 2. director medical
- 3. director financiar-contabil
- 4. director de îngrijiri.

(2) Ocuparea funcțiilor specifice comitetului director se face prin concurs organizat de managerul spitalului.

(3) Până la ocuparea prin concurs a funcțiilor specifice comitetului director, conducerea interimară a Spitalului Județean de Urgență Slatina este numită prin act administrativ al Președintelui Consiliului Județean Olt.

Art. 34. Comitetul Director are, în principal, următoarele atribuții:

1. elaborează planul de dezvoltare al spitalului pe perioada mandatului, în baza propunerilor scrise ale consiliului medical;

2. elaborează, pe baza propunerilor consiliului medical, planul anual de furnizare de servicii medicale al spitalului;

3. propune managerului, în vederea aprobării:

a) numărul de personal, pe categorii și locuri de muncă, în funcție de reglementările în vigoare;

b) organizarea concursurilor pentru posturile vacante, în urma consultării cu sindicatele, conform legii;

4. elaborează regulamentul de organizare și funcționare, regulamentul intern și organigrama spitalului, în urma consultării cu sindicatele, conform legii;

5. propune spre aprobare managerului și urmărește implementarea de măsuri organizatorice privind îmbunătățirea calității actului medical, a condițiilor de cazare, igienă și alimentație, precum și de măsuri de prevenire a infecțiilor asociate asistenței medicale, conform normelor aprobate prin ordin al ministrului sănătății publice;

6. elaborează proiectul bugetului de venituri și cheltuieli al spitalului, pe baza centralizării de către compartimentul economico-financiar a propunerilor fundamentate ale conducătorilor secțiilor și compartimentelor din structura spitalului, pe care îl supune aprobării managerului;

7. urmărește realizarea indicatorilor privind execuția bugetului de venituri și cheltuieli pe secții și compartimente, asigurând sprijin șefilor de secții și compartimente pentru încadrarea în bugetul alocat;

8. analizează propunerea consiliului medical privind utilizarea fondului de dezvoltare, pe care îl supune spre aprobare managerului;

9. asigură monitorizarea și raportarea indicatorilor specifici activității medicale, financiare, economice, precum și a altor date privind activitatea de supraveghere, prevenire și control, pe care le prezintă managerului, conform metodologiei stabilite;

10. analizează, la propunerea consiliului medical, măsurile pentru dezvoltarea și îmbunătățirea activității spitalului, în concordanță cu nevoile de servicii medicale ale populației, dezvoltarea tehnologiilor medicale, ghidurilor și protocoalelor de practică medicale;

11. elaborează planul de acțiune pentru situații speciale și asistența medicală în caz de război, dezastre, atacuri teroriste, conflicte sociale și alte situații de criză;

12. la propunerea consiliului medical, întocmește, fundamentează și prezintă spre aprobare managerului planul anual de achiziții publice, lista investițiilor și a lucrărilor de reparații curente și capitale care urmează să se realizeze într-un exercițiu financiar, în condițiile legii, și răspunde de realizarea acestora;

13. analizează, trimestrial sau ori de câte ori este nevoie, modul de îndeplinire a obligațiilor asumate prin contracte și propune managerului măsuri de îmbunătățire a activității spitalului;

14. întocmește informări lunare, trimestriale și anuale cu privire la execuția bugetului de venituri și cheltuieli, pe care le analizează cu consiliul medical și le prezintă autorității de sănătate publică județene sau a municipiului București, precum și Ministerului Sănătății Publice, respectiv ministerelor cu rețea sanitară proprie, la solicitarea acestora;

15. negociază, prin manager, directorul medical și directorul financiar-contabil, contractele de furnizare de servicii medicale cu casele de asigurări de sănătate;

16. se întrunește lunar sau ori de câte ori este nevoie, la solicitarea majorității membrilor săi ori a managerului spitalului public, și ia decizii în prezența a cel puțin două treimi din numărul membrilor săi, cu majoritatea absolută a membrilor prezenți;

17. face propuneri privind structura organizatorică, reorganizarea, restructurarea, schimbarea sediului și a denumirii spitalului;

18. negociază cu șeful de secție/laborator și propune spre aprobare managerului indicatorii specifici de performanță ai managementului secției/laboratorului/ serviciului, care vor fi prevăzuți ca anexă la contractul de administrare al secției/laboratorului;

19. răspunde în fața managerului pentru îndeplinirea atribuțiilor care îi revin;

20. analizează activitatea membrilor săi pe baza rapoartelor de evaluare și elaborează raportul anual de activitate al spitalului.

Art. 35. Atribuțiile Comitetului Director, conform prevederilor Ordinului Ministrului Sănătății nr.1101/2016 privind aprobarea Normelor de supraveghere, prevenire și limitare a infecțiilor asociate asistenței medicale în unitățile sanitare, sunt următoarele:

- a) organizează Comitetul de prevenire a infecțiilor asociate asistenței medicale și elaborează regulamentul de funcționare al acestuia;
- b) se asigură de organizarea și funcționarea serviciului de prevenire a infecțiilor asociate asistenței medicale și/sau realizarea contractelor de furnizare de prestări servicii specifice;
- c) aprobă planul anual de activitate pentru supravegherea, prevenirea și limitarea infecțiilor asociate asistenței medicale;
- d) asigură condițiile de implementare a prevederilor planului anual de activitate pentru supravegherea, prevenirea și limitarea infecțiilor asociate asistenței medicale;
- e) efectuează analiza anuală a îndeplinirii obiectivelor planului de activitate;
- f) verifică și aprobă alocarea bugetului aferent derulării activităților din planul anual de activitate pentru supravegherea, prevenirea și limitarea infecțiilor asociate asistenței medicale;
- g) se asigură de îmbunătățirea continuă a condițiilor de desfășurare a activităților de prevenire a infecțiilor asociate asistenței medicale și a dotării tehnico-materiale necesare evitării sau diminuării riscurilor;
- h) se asigură de derularea legală a achizițiilor și aprovizionarea tehnico-materială, prevăzute în planul de activitate sau impuse de situația epidemiologică din unitate, în vederea diminuării ori evitării situațiilor de risc sau limitării infecțiilor asociate asistenței medicale;
- i) deliberază și decide, la propunerea Colegiului Medicilor din România, în urma sesizării pacienților sau în urma autosesizării în privința responsabilității instituționale ori individuale a personalului angajat/contractat, pentru fapte sau situații care au dus la lezarea drepturilor ori au prejudiciat starea de sănătate a asistaților prin infecții asociate asistenței medicale;
- j) asigură dotarea necesară organizării și funcționării sistemului informațional pentru înregistrarea, stocarea, prelucrarea și transmiterea informațiilor privind infecțiile asociate asistenței medicale în registrul de monitorizare a infecțiilor asociate asistenței medicale al unității;
- k) asigură condițiile de îngrijire la pacienții cu infecții/colonizări cu germeni multiplerezistenți.

IV.3. MANAGERUL

Art. 36. (1) Managerul, selectat potrivit legii, exercită conducerea Spitalului Județean de Urgență Slatina, scop în care încheie cu Consiliul Județean Olt contract de management pe o perioadă de maximum 4 ani. Contractul de management poate înceta înainte de termen în urma evaluării anuale sau în cazurile prevăzute de lege. Evaluarea este efectuată pe baza criteriilor de performanță generale prevăzute prin ordin al ministrului sănătății, precum și pe baza criteriilor specifice și a ponderilor prevăzute și aprobate prin act administrativ al președintelui consiliului județean. La încetarea mandatului, contractul de management poate fi prelungit pe o perioadă de 3 luni, de maximum două ori, perioadă în care se organizează concursul de ocupare a postului, respectiv licitație publică, după caz. Președintele consiliului județean numește prin act administrativ un manager interimar până la ocuparea prin concurs a postului de manager, respectiv organizarea licitației publice, după caz.

(2) Modelul contractului de management, în cuprinsul căruia sunt prevăzuți și indicatorii de performanță a activității, se aprobă prin ordin al Ministrului Sănătății, cu consultarea structurilor asociative ale autorităților publice locale.

Art. 37. Managerul are în subordine directă următoarele structuri:

- Unitatea de transfuzie sanguină;
- Serviciul de Management al Calității Serviciilor de Sănătate;
- Compartimentul audit intern;
- Compartimentul Juridic
- Compartimentul Culte;
- Serviciul de Prevenire a Infecțiilor asociate asistentei medicale
- Serviciul Achiziții Publice, Investiții, Aparatura Medicală și Aprovizionare.

Art. 38. (1) Atribuțiile managerului ca membru în Comitetul Director al Spitalului Județean de Urgență Slatina sunt cele prevăzute la art.34 și art.35 din prezentul Regulament.

(2) În conformitate cu prevederile contractului de management, atribuțiile managerului sunt următoarele:

a. În domeniul politicii de personal și al structurii organizatorice :

1. stabilește și aprobă numărul de personal, pe categorii și locuri de muncă, în funcție de normativul de personal în vigoare și pe baza propunerilor șefilor de secție și de servicii;
2. aprobă organizarea concursurilor pentru posturile vacante, numește și eliberează din funcție personalul spitalului;
3. repartizează personalul din subordine pe locuri de muncă;
4. aprobă programul de lucru, pe locuri de muncă și categorii de personal, pentru personalul aflat în subordine;
5. organizează concurs pentru ocuparea funcțiilor specifice comitetului director;
6. numește și revocă, în condițiile legii, membrii comitetului director;
7. încheie contractele de administrare cu membrii comitetului director care au ocupat postul prin concurs organizat în condițiile legii, pe o perioadă de maximum 3 ani, în cuprinsul căruia sunt prevăzuți indicatorii de performanță asumați;
8. prelungeste, la încetarea mandatului, contractele de administrare încheiate, în conformitate cu prevederile legale în vigoare;
9. încetează contractele de administrare încheiate, înainte de termen, în cazul neîndeplinirii obligațiilor prevăzute în acestea;
10. stabilește, de comun acord cu personalul de specialitate medico-sanitar care ocupă funcții de conducere specifice comitetului director și are contractul individual de muncă suspendat, programul de lucru al acestuia în situația în care desfășoară activitate medicală în unitatea sanitară respectivă, în condițiile legii;
11. numește în funcție șefii de secție, de laborator și de serviciu medical care au promovat concursul sau examenul organizat în condițiile legii și încheie cu aceștia, în termen de maximum 30 de zile de la data numirii în funcție, contract de administrare cu o durată de 3 ani, în cuprinsul căruia sunt prevăzuți indicatorii de performanță asumați;
12. solicită consiliului de administrație constituirea comisiei de mediere, în condițiile legii, în cazul în care contractul de administrare prevăzut la pct. 11 nu se încheie în termen de 7 zile de la data stabilită în condițiile menționate;
13. delegă unei alte persoane funcția de șef de secție, de laborator și de serviciu medical, pe o perioadă de până la 6 luni, în cazul în care la concursul organizat, în condițiile legii, pentru ocuparea acestor funcții nu se prezintă niciun candidat în termenul legal;

14. repetă procedurile legale de organizare a concursului sau examenului pentru ocuparea funcțiilor de șefi de secție, de laborator și de serviciu medical ocupate în condițiile prevăzute la pct. 13;
15. aprobă regulamentul intern al spitalului, precum și fișa postului pentru personalul angajat;
16. înființează, cu aprobarea comitetului director, comisii specializate în cadrul spitalului, necesare pentru realizarea unor activități specifice, cum ar fi: comisia medicamentului, nucleul de calitate, comisia de analiză a decesului etc, al căror mod de organizare și funcționare este prevăzut în regulamentul de organizare și funcționare a spitalului;
17. realizează evaluarea performanțelor profesionale ale personalului aflat în directă subordonare, potrivit structurii organizatorice, și, după caz, soluționează contestațiile formulate cu privire la rezultatele evaluării performanțelor profesionale efectuate de alte persoane, în conformitate cu prevederile legale;
18. aprobă planul de formare și perfecționare a personalului, în conformitate cu legislația în vigoare;
19. negociază contractul colectiv de muncă la nivelul spitalului;
20. răspunde de încheierea asigurării de răspundere civilă în domeniul medical atât pentru spital, în calitate de furnizor, cât și pentru personalul medico-sanitar angajat, precum și de reînnoirea acesteia ori de câte ori situația o impune;
21. răspunde de respectarea prevederilor legale privind incompatibilitățile și conflictul de interese de către personalul din subordine, în conformitate cu prevederile legale în vigoare;
22. propune, ca urmare a analizei în cadrul comitetului director, structura organizatorică, reorganizarea, schimbarea sediului și a denumirii unității, în vederea aprobării de către autoritatea administrației publice locale, în condițiile legii;
23. în situația în care spitalul public nu are angajat personal propriu sau personalul angajat este insuficient, pentru acordarea asistenței medicale corespunzătoare structurii organizatorice aprobate în condițiile legii, poate încheia contracte de prestări servicii pentru asigurarea acestora;
24. analizează modul de îndeplinire a obligațiilor membrilor comitetului director, ai consiliului medical și consiliului etic și dispune măsurile necesare în vederea îmbunătățirii activității spitalului;
25. răspunde de organizarea și desfășurarea activității de educație medicală continuă (EMC) pentru medici, asistenți medicali și alt personal, în condițiile legii;
26. răspunde de organizarea și desfășurarea activității de audit public intern, conform legii.

b. În domeniul managementului serviciilor medicale:

1. elaborează, pe baza nevoilor de servicii medicale ale populației din zona deservită, planul de dezvoltare a spitalului pe perioada mandatului, ca urmare a propunerilor consiliului medical, și îl supune aprobării consiliului de administrație al spitalului;
2. aprobă formarea și utilizarea fondului de dezvoltare al spitalului, pe baza propunerilor comitetului director, cu respectarea prevederilor legale;
3. aprobă planul anual de servicii medicale, elaborat de comitetul director, la propunerea consiliului medical;
4. aprobă măsurile propuse de comitetul director pentru dezvoltarea activității spitalului, în concordanță cu nevoile de servicii medicale ale populației;
5. elaborează și pune la dispoziție consiliului de administrație rapoarte privind activitatea spitalului; aplică strategiile și politica de dezvoltare în domeniul sanitar ale Ministerului Sănătății, adecvate la necesarul de servicii medicale pentru populația deservită; în cazul ministerelor și instituțiilor cu rețea sanitară proprie, aplică strategiile specifice de dezvoltare în domeniul medical;
6. îndrumă și coordonează activitatea de prevenire a infecțiilor asociate asistenței medicale;
7. dispune măsurile necesare în vederea realizării indicatorilor de performanță a activității asumați prin prezentul contract;
8. desemnează, prin act administrativ, coordonatorii programelor/subprogramelor naționale de sănătate derulate la nivelul spitalului;
9. răspunde de implementarea și raportarea indicatorilor programelor/subprogramelor naționale de sănătate derulate la nivelul spitalului, în conformitate cu prevederile legale elaborate de Ministerul Sănătății;
10. răspunde de asigurarea condițiilor corespunzătoare pentru realizarea unor acte medicale de calitate de către personalul medico-sanitar din spital;
11. răspunde de implementarea protocoalelor de practică medicală la nivelul spitalului, pe baza recomandărilor consiliului medical;
12. urmărește realizarea activităților de control al calității serviciilor medicale oferite de spital, coordonată de directorul medical, cu sprijinul consiliului medical și al celui științific;
13. negociază și încheie, în numele și pe seama spitalului, protocoale de colaborare și/sau contracte cu alți furnizori de servicii pentru asigurarea continuității și creșterii calității serviciilor medicale;

14. răspunde, împreună cu comitetul director, de asigurarea condițiilor de investigații medicale, tratament, cazare, igienă, alimentație și de prevenire a infecțiilor asociate asistentei medicale, conform normelor aprobate prin ordin al ministrului sănătății;
15. negociază și încheie contractul de furnizare de servicii medicale cu casa de asigurări de sănătate, în condițiile stabilite în contractul-cadru privind condițiile acordării asistenței medicale în cadrul sistemului de asigurări sociale de sănătate;
16. poate încheia contracte de furnizare de servicii medicale cu casele de asigurări de sănătate private;
17. poate încheia contracte cu direcțiile de sănătate publică județene sau a municipiului București, după caz, în vederea derulării programelor naționale de sănătate și desfășurării unor activități specifice, în conformitate cu structura organizatorică a acestora;
18. poate încheia contract cu institutul de medicină legală din centrul medical universitar la care este arondat pentru asigurarea drepturilor salariale ale personalului care își desfășoară activitatea în cabinetele de medicină legală din structura acestora, precum și a cheltuielilor de natura bunurilor și serviciilor necesare pentru funcționarea acestor cabinete;
19. răspunde de respectarea prevederilor legale în vigoare cu privire la drepturile pacientului și dispune măsurile necesare atunci când se constată încălcarea acestora;
20. răspunde de asigurarea asistenței medicale în caz de război, dezastre, atacuri teroriste, conflicte sociale și alte situații de criză și este obligat să participe cu toate resursele la înlăturarea efectelor acestora;
21. răspunde de asigurarea acordării primului ajutor și asistenței medicale de urgență oricărei persoane care se prezintă la spital, dacă starea sănătății persoanei este critică, precum și de asigurarea, după caz, a transportului obligatoriu medicalizat la o altă unitate medico-sanitară de profil, după stabilizarea funcțiilor vitale ale acesteia;
22. răspunde de asigurarea, în condițiile legii, a calității actului medical, a respectării condițiilor de cazare, igienă, alimentație și de prevenire a infecțiilor asociate asistentei medicale, precum și de acoperirea, de către spital, a prejudiciilor cauzate pacienților.

c. In domeniul managementului economico-financiar:

1. răspunde de organizarea activității spitalului pe baza bugetului de venituri și cheltuieli propriu, elaborat de către comitetul director pe baza propunerilor fundamentate ale conducătorilor secțiilor și compartimentelor din structura spitalului, pe care îl supune aprobării ordonatorului de credite ierarhic superior, după avizarea acestuia de către consiliul de administrație, în condițiile legii;
2. răspunde de asigurarea realizării veniturilor și de fundamentarea cheltuielilor în raport cu acțiunile și obiectivele din anul bugetar pe titluri, articole și alineate, conform clasificăției bugetare;
3. răspunde de repartizarea bugetului de venituri și cheltuieli al spitalului pe secțiile și compartimentele din structura acestuia și de cuprinderea sumelor repartizate în contractele de administrare încheiate în condițiile legii;
4. răspunde de monitorizarea lunară de către șefii secțiilor și compartimentelor din structura spitalului a execuției bugetului de venituri și cheltuieli pe secții și compartimente, conform metodologiei aprobate prin ordin al ministrului sănătății;
5. răspunde de raportarea lunară și trimestrială a execuției bugetului de venituri și cheltuieli consiliului local și/sau județean, după caz, dacă beneficiază de finanțare din bugetele locale;
6. aprobă și răspunde de realizarea programului anual de achiziții publice;
7. aprobă lista investițiilor și a lucrărilor de reparații curente și capitale care urmează să se realizeze într-un exercițiu financiar, în condițiile legii, la propunerea comitetului director;
8. răspunde, împreună cu membrii consiliului medical, de respectarea disciplinei economico-financiare la nivelul secțiilor, compartimentelor și serviciilor din cadrul spitalului;
9. identifică, împreună cu consiliul de administrație, surse suplimentare pentru creșterea veniturilor spitalului, cu respectarea prevederilor legale;
10. îndeplinește toate atribuțiile care decurg din calitatea de ordonator terțiar de credite, conform legii;
11. răspunde de respectarea și aplicarea corectă a legislației din domeniu.

d. În domeniul managementului administrativ:

1. aprobă și răspunde de respectarea regulamentului de organizare și funcționare, după avizarea prealabilă de către consiliul județean;
2. reprezintă spitalul în relațiile cu terțe persoane fizice sau juridice;
3. încheie acte juridice în numele și pe seama spitalului, conform legii;
4. răspunde de modul de îndeplinire a obligațiilor asumate prin contracte și dispune măsuri de îmbunătățire a activității spitalului;
5. încheie contracte de colaborare cu instituțiile de învățământ superior medical, respectiv unitățile de învățământ medical, în conformitate cu metodologia elaborată de Ministerul Sănătății, în vederea asigurării condițiilor corespunzătoare pentru desfășurarea activităților de învățământ;

6. încheie, în numele spitalului, contracte de cercetare cu finanțatorul cercetării, pentru desfășurarea activității de cercetare științifică medicală, în conformitate cu prevederile legale;
7. răspunde de respectarea prevederilor legale în vigoare referitoare la păstrarea secretului profesional, păstrarea confidențialității datelor pacienților internați, informațiilor și documentelor referitoare la activitatea spitalului;
8. răspunde de obținerea și menținerea valabilității autorizației de funcționare, potrivit normelor aprobate prin ordin al ministrului sănătății;
9. pune la dispoziția organelor și organismelor competente, la solicitarea acestora, în condițiile legii, informații privind activitatea spitalului;
10. răspunde de organizarea arhivei spitalului și de asigurarea securității documentelor prevăzute de lege, în format scris și electronic;
11. răspunde de înregistrarea, stocarea, prelucrarea și transmiterea informațiilor legate de activitatea sa, în conformitate cu normele aprobate prin ordin al ministrului sănătății;
12. aprobă utilizarea bazei de date medicale a spitalului pentru activități de cercetare medicală, în condițiile legii;
13. răspunde de organizarea unui sistem de înregistrare și rezolvare a sugestiilor, sesizărilor și reclamațiilor referitoare la activitatea spitalului;
14. conduce activitatea curentă a spitalului, în conformitate cu reglementările în vigoare;
15. propune spre aprobare Consiliului Județean Olt, un înlocuitor de drept pentru perioadele de absență motivată din spital, în condițiile legii;
16. informează Consiliul Județean Olt cu privire la starea de incapacitate temporară de muncă, în termen de maximum 24 de ore de la apariția acesteia;
17. răspunde de monitorizarea și raportarea datelor specifice activității medicale, economico-financiare, precum și a altor date privind activitatea de supraveghere, prevenire și control, în conformitate cu reglementările legale în vigoare;
18. respectă măsurile dispuse de către Presedintele Consiliului Județean Olt, în situația în care se constată disfuncționalități în activitatea spitalului public;
19. răspunde de depunerea solicitării pentru obținerea acreditării spitalului, în condițiile legii, în termen de maximum un an de la aprobarea procedurilor, standardelor și metodologiei de acreditare;
20. răspunde de solicitarea reacreditării, în condițiile legii, cu cel puțin 6 luni înainte de încetarea valabilității acreditării;
21. respectă Strategia națională de raționalizare a spitalelor, aprobată prin hotărâre a Guvernului;
22. elaborează, împreună cu comitetul director, planul de acțiune pentru situații speciale și coordonează asistența medicală în caz de război, dezastre, atacuri teroriste, conflicte sociale și alte situații de criză, conform dispozițiilor legale în vigoare;
23. răspunde de respectarea și aplicarea corectă de către spital a prevederilor actelor normative care reglementează activitatea acestuia;
24. asigură și răspunde de organizarea activităților de învățământ și cercetare astfel încât să consolideze calitatea actului medical, cu respectarea drepturilor pacienților, a eticii și deontologiei medicale;

e. În domeniul incompatibilităților și al conflictului de interese:

1. depune o declarație de interese, precum și o declarație cu privire la incompatibilitățile prevăzute de lege și de prezentul contract, în termen de 15 zile de la numirea în funcție, la Consiliul Județean Olt;
2. actualizează declarația prevăzută la pct. 1 ori de câte ori intervin modificări față de situația inițială, în termen de maximum 30 de zile de la data apariției modificării, precum și a încetării funcțiilor sau activităților;
3. răspunde de afișarea declarațiilor prevăzute de lege pe site-ul spitalului;
4. depune declarație de avere în condițiile prevăzute la pct. 1 și 2.

f. atribuțiile managerului conform prevederilor Ordinului Ministrului Sănătății nr.1101/2016 privind aprobarea Normelor de supraveghere, prevenire și limitare a infecțiilor asociate asistenței medicale în unitățile sanitare, sunt următoarele:

1. răspunde de organizarea serviciului de prevenire a infecțiilor asociate asistenței medicale, în conformitate cu prevederile Ordinului Ministrului Sănătății nr.1101/2016;
2. participă la definitivarea propunerilor de activități și achiziții cuprinse în planul anual al unității pentru supravegherea și limitarea infecțiilor asociate asistenței medicale;
3. răspunde de asigurarea bugetară și achiziția de bunuri și servicii aferente activităților cuprinse în planul anual aprobat pentru supravegherea, prevenirea și limitarea infecțiilor asociate asistenței medicale;
4. răspunde de înființarea și funcționarea registrului de monitorizare a infecțiilor asociate asistenței medicale al unității;

5. răspunde de organizarea activității de screening al pacienților în secții de terapie intensivă și în alte secții cu risc pentru depistarea colonizărilor/infecțiilor cu germeni multiplerezistenți, în conformitate cu prevederile programului național de supraveghere și control al infecțiilor asociate asistenței medicale;
6. răspunde de organizarea anuală a unui studiu de prevalență de moment a infecțiilor asociate asistenței medicale și a consumului de antibiotice din spital;
7. răspunde de afișarea pe site-ul propriu al unității a informațiilor statistice (rata trimestrială și anuală de incidență, rata de prevalență, incidența trimestrială și anuală defalcată pe tipuri de infecții și pe secții) privind infecțiile asociate asistenței medicale, a rezultatelor testelor de evaluare a eficienței curățeniei și dezinfecției, a consumului de antibiotice, cu defalcarea consumului antibioticelor de rezervă;
8. răspunde de organizarea înregistrării cazurilor de expunere accidentală la produse biologice în registrele înființate pe fiecare secție/compartiment și de aplicarea măsurilor de vaccinare a personalului medico-sanitar;
9. răspunde de aplicarea sancțiunilor administrative propuse de șeful serviciului de prevenire a infecțiilor asociate asistenței medicale al unității;
10. controlează și răspunde pentru organizarea serviciului/compartimentului de prevenire a infecțiilor asociate asistenței medicale al unității sau, după caz, pentru contractarea responsabilului cu prevenirea infecțiilor asociate asistenței medicale, în directa subordine și coordonare;
11. analizează și decide soluții de rezolvare, după caz, alocare de fonduri ca urmare a sesizărilor serviciului/compartimentului specializat, în situații de risc sau focar de infecție asociate asistenței medicale;
12. verifică și aprobă evidența informațiilor transmise eșaloanelor ierarhice, conform legii sau la solicitare legală, aferente activității de supraveghere, depistare, diagnostic, investigare epidemiologică, și măsurile de limitare a focarului de infecție asociată asistenței medicale din unitate;
13. solicită, la propunerea șefului serviciului/coordonatorului compartimentului de prevenire a infecțiilor asociate asistenței medicale/medicului responsabil sau din proprie inițiativă, expertize și investigații externe, consiliere profesională de specialitate și intervenție în focare;
14. angajează unitatea pentru contractarea unor servicii și prestații de specialitate;
15. reprezintă unitatea în litigii juridice legate de răspunderea instituției în ceea ce privește infecțiile asociate asistenței medicale, inclusiv în cazul acționării în instanță a persoanelor fizice, în cazul stabilirii responsabilității individuale.

g. atribuții conform prevederilor Normei tehnice privind gestionarea deșeurilor rezultate din activități medicale aprobate prin Ordinul Ministrului Sănătății nr.1226/2012:

- a) inițiază, implementează și conduce sistemul de gestionare a deșeurilor medicale;
- b) asigură fondurile necesare pentru asigurarea funcționării sistemului de gestionare a deșeurilor medicale, inclusiv sumele necesare acoperirii costurilor prevăzute la art. 45 alin. (5) din norme;
- c) desemnează o persoană, din rândul angajaților proprii, respectiv coordonatorul activității de protecție a sănătății în relație cu mediul, care să urmărească și să asigure îndeplinirea obligațiilor prevăzute de Ordonanța de urgență a Guvernului nr. 92/2021, cu modificările și completările ulterioare, de normele tehnice, precum și de legislația specifică referitoare la managementul deșeurilor medicale în ceea ce privește obligațiile deținătorilor/producătorilor de deșeuri;
- d) controlează și răspunde de încheierea contractelor cu operatorii economici care transportă, tratează și elimină deșeurile rezultate din activitățile medicale;
- e) controlează și răspunde de colectarea, transportul, tratarea și eliminarea deșeurilor rezultate din activitățile medicale;
- f) poate delega atribuțiile menționate la lit. d) și e) către coordonatorul activității, de protecție a sănătății în relație cu mediul;
- g) aprobă planul de gestionare a deșeurilor rezultate din activități medicale pe baza regulamentelor interne, a codurilor de procedură a sistemului de gestionare a deșeurilor medicale periculoase din unitatea sanitară respectivă, în conformitate cu anexa nr. 4 la ordin;
- h) aprobă planul de formare profesională continuă a angajaților din unitatea sanitară cu privire la gestionarea deșeurilor medicale.

h. atribuțiile managerului interimar al spitalului public, conform prevederilor Ordinului Ministrului Sănătății nr.1374/2016 pentru stabilirea atribuțiilor managerului interimar al spitalului public, sunt următoarele:

1. conduce activitatea curentă a spitalului, în conformitate cu reglementările în vigoare;
2. stabilește și aprobă numărul de personal, pe categorii și locuri de muncă, în funcție de normativul de personal în vigoare și pe baza propunerilor șefilor de secții și de servicii;
3. aprobă organizarea concursurilor pentru posturile vacante, numește și eliberează din funcție personalul spitalului;

4. repartizează personalul din subordine pe locuri de muncă;
5. aprobă programul de lucru, pe locuri de muncă și categorii de personal, pentru personalul aflat în subordine;
6. organizează concurs pentru ocuparea funcțiilor specifice comitetului director, cu acordul prealabil al consiliului de administrație;
7. încheie contractele de administrare cu membrii comitetului director care au ocupat postul prin concurs organizat în condițiile legii, pe o perioadă de maximum 3 ani, în cuprinsul căruia sunt prevăzuți indicatorii de performanță asumați;
8. cu avizul consiliului de administrație, prelungeste, la încetarea mandatului, contractele de administrare încheiate, în conformitate cu prevederile legale în vigoare;
9. la propunerea consiliului de administrație, revocă membrul/membrii comitetului director în cazul neîndeplinirii obligațiilor prevăzute în contractul de administrare sau în cazul în care organele de control constată încălcări ale legislației în vigoare săvârșite de acesta/aceștia;
10. stabilește, de comun acord cu personalul de specialitate medico-sanitar care ocupă funcții de conducere specifice comitetului director și are contractul individual de muncă suspendat, programul de lucru al acestuia în situația în care desfășoară activitate medicală în unitatea sanitară respectivă, în condițiile legii;
11. încheie contractele de administrare cu șefii de secție, de laborator și de serviciu medical care au promovat concursul sau examenul organizat în condițiile legii, cu o durată de 3 ani, în cuprinsul căruia sunt prevăzuți indicatorii de performanță asumați, în termen de maximum 30 de zile de la promovarea concursului sau examenului;
12. solicită consiliului de administrație constituirea comisiei de mediere, în condițiile legii, în cazul în care contractul de administrare prevăzut la pct. 11 nu se încheie în termen de 7 zile de la data stabilită în condițiile menționate;
13. cu acordul consiliului de administrație, deleagă unei alte persoane funcția de șef de secție, de laborator și de serviciu medical, pe o perioadă de până la 6 luni, în cazul în care la concursul organizat, în condițiile legii, pentru ocuparea acestor funcții nu se prezintă niciun candidat în termenul legal;
14. repetă procedurile legale de organizare a concursului sau examenului pentru ocuparea funcțiilor de șefi de secție, de laborator și de serviciu medical ocupate în condițiile prevăzute la pct. 13;
15. revocă șefii de secție, de laborator și de serviciu medical în cazul neîndeplinirii obligațiilor prevăzute în contractul de administrare, cu acordul consiliului de administrație;
16. aprobă regulamentul intern al spitalului, precum și fișa postului pentru personalul angajat;
17. înființează, cu aprobarea comitetului director, comisii specializate în cadrul spitalului, necesare pentru realizarea unor activități specifice, cum ar fi: comisia medicamentului, nucleul de calitate, comisia de analiză a decesului etc., al căror mod de organizare și funcționare este prevăzut în regulamentul de organizare și funcționare a spitalului;
18. realizează evaluarea performanțelor profesionale ale personalului aflat în directă subordonare, potrivit structurii organizatorice, și, după caz, soluționează contestațiile formulate cu privire la rezultatele evaluării performanțelor profesionale efectuate de alte persoane, în conformitate cu prevederile legale;
19. aprobă planul de formare și perfecționare a personalului și răspunde de organizarea și desfășurarea activității de educație medicală continuă (EMC) pentru medici, asistenți medicali și alt personal, în condițiile legii;
20. negociază contractul colectiv de muncă la nivel de spital, cu excepția spitalelor din subordinea ministerelor și instituțiilor cu rețea sanitară proprie, cărora li se aplică reglementările specifice în domeniu;
21. răspunde de încheierea asigurării de răspundere civilă în domeniul medical atât pentru spital, în calitate de furnizor, cât și pentru personalul medico-sanitar angajat, precum și de reînnoirea acesteia ori de câte ori situația o impune;
22. propune, ca urmare a analizei în cadrul comitetului director, structura organizatorică, reorganizarea, schimbarea sediului și a denumirii unității, în vederea aprobării de către Ministerul Sănătății, ministerele și instituțiile cu rețea sanitară proprie sau, după caz, de către autoritățile administrației publice locale, în condițiile legii;
23. în situația în care spitalul public nu are angajat personal propriu sau personalul angajat este insuficient, pentru acordarea asistenței medicale corespunzătoare structurii organizatorice aprobate în condițiile legii, poate încheia contracte de prestări servicii pentru asigurarea acestora;
24. analizează modul de îndeplinire a obligațiilor membrilor comitetului director, ai consiliului medical și consiliului etic și dispune măsurile necesare în vederea îmbunătățirii activității spitalului;
25. răspunde de organizarea și desfășurarea activității de audit public intern, conform legii;

26. elaborează, pe baza nevoilor de servicii medicale ale populației din zona deservită, planul de dezvoltare a spitalului pe perioada mandatului, ca urmare a propunerilor consiliului medical, și îl supune aprobării consiliului de administrație al spitalului;
27. aprobă formarea și utilizarea fondului de dezvoltare al spitalului, pe baza propunerilor comitetului director, cu respectarea prevederilor legale;
28. aprobă planul anual de servicii medicale, elaborat de comitetul director, la propunerea consiliului medical;
29. aprobă măsurile propuse de comitetul director pentru dezvoltarea activității spitalului, în concordanță cu nevoile de servicii medicale ale populației;
30. elaborează și pune la dispoziție consiliului de administrație rapoarte privind activitatea spitalului; aplică strategiile și politica de dezvoltare în domeniul sanitar ale Ministerului Sănătății, adecvate la necesarul de servicii medicale pentru populația deservită; în cazul ministerelor și instituțiilor cu rețea sanitară proprie, aplică strategiile specifice de dezvoltare în domeniul medical;
31. îndrumă și coordonează activitatea de prevenire a infecțiilor asociate asistenței medicale;
32. desemnează, prin act administrativ, coordonatorii programelor sau subprogramelor naționale de sănătate derulate la nivelul spitalului;
33. răspunde de implementarea și raportarea indicatorilor programelor sau subprogramelor naționale de sănătate derulate la nivelul spitalului, în conformitate cu prevederile legale elaborate de Ministerul Sănătății;
34. răspunde de asigurarea condițiilor corespunzătoare pentru realizarea unor acte medicale de calitate de către personalul medico-sanitar din spital;
35. răspunde de implementarea protocoalelor de practică medicală la nivelul spitalului, pe baza recomandărilor consiliului medical;
36. urmărește realizarea activităților de control al calității serviciilor medicale oferite de spital, coordonată de directorul medical, cu sprijinul consiliului medical și al celui științific;
37. negociază și încheie, în numele și pe seama spitalului, protocoale de colaborare și/sau contracte cu alți furnizori de servicii pentru asigurarea continuității și creșterii calității serviciilor medicale;
38. răspunde, împreună cu comitetul director, în condițiile legii, de asigurarea condițiilor de investigații medicale și de calitatea actului medical, de respectarea condițiilor de tratament, cazare, igienă, alimentație și de prevenire a infecțiilor asociate asistenței medicale, conform normelor aprobate prin ordin al ministrului sănătății;
39. negociază și încheie contractul de furnizare de servicii medicale cu casa de asigurări de sănătate, în condițiile stabilite în contractul-cadru privind condițiile acordării asistenței medicale în cadrul sistemului de asigurări sociale de sănătate;
40. poate încheia contracte de furnizare de servicii medicale cu casele de asigurări de sănătate private;
41. încheie contracte cu direcțiile de sănătate publică județene sau a municipiului București, după caz, în vederea derulării programelor naționale de sănătate și desfășurării unor activități specifice, în conformitate cu structura organizatorică a acestora;
42. încheie contract cu institutul de medicină legală din centrul medical universitar la care este arondat pentru asigurarea drepturilor salariale ale personalului care își desfășoară activitatea în serviciile de medicină legală din structura acestora, precum și a cheltuielilor de natura bunurilor și serviciilor necesare pentru funcționarea acestor cabinete;
43. răspunde de respectarea prevederilor legale în vigoare cu privire la drepturile pacientului și dispune măsurile necesare atunci când se constată încălcarea acestora;
44. răspunde de asigurarea acordării primului ajutor și asistenței medicale de urgență oricărei persoane care se prezintă la spital, dacă starea sănătății persoanei este critică, precum și de asigurarea, după caz, a transportului obligatoriu medicalizat la o altă unitate medico-sanitară de profil, după stabilizarea funcțiilor vitale ale acesteia;
45. răspunde de organizarea activității spitalului pe baza bugetului de venituri și cheltuieli propriu, elaborat de către comitetul director pe baza propunerilor fundamentate ale conducătorilor secțiilor și compartimentelor din structura spitalului, pe care îl supune aprobării ordonatorului de credite ierarhic superior, după avizarea acestuia de către consiliul de administrație, în condițiile legii;
46. răspunde de asigurarea realizării veniturilor și de fundamentarea cheltuielilor în raport cu acțiunile și obiectivele din anul bugetar pe titluri, articole și alineate, conform clasificăției bugetare;
47. răspunde de repartizarea bugetului de venituri și cheltuieli al spitalului pe secțiile, compartimentele, laboratoarele și serviciile medicale din structura acestuia și de cuprinderea sumelor repartizate în contractele de administrare încheiate în condițiile legii;
48. răspunde de monitorizarea lunară de către șefii secțiilor, laboratoarelor și serviciilor medicale din structura spitalului a execuției bugetului de venituri și cheltuieli pe secții, laboratoare și servicii medicale, conform metodologiei aprobate prin ordin al ministrului sănătății;

49. răspunde de raportarea lunară și trimestrială a execuției bugetului de venituri și cheltuieli către consiliul județean;
50. aprobă și răspunde de realizarea programului anual de achiziții publice;
51. aprobă lista investițiilor și a lucrărilor de reparații curente și capitale care urmează să se realizeze într-un exercițiu financiar, în condițiile legii, la propunerea comitetului director;
52. răspunde, împreună cu membrii consiliului medical, de respectarea disciplinei economico-financiare la nivelul secțiilor, compartimentelor și serviciilor din cadrul spitalului;
53. identifică, împreună cu consiliul de administrație, surse suplimentare pentru creșterea veniturilor spitalului, cu respectarea prevederilor legale;
54. îndeplinește toate atribuțiile care decurg din calitatea de ordonator terțiar de credite, conform legii;
55. avizează regulamentul de organizare și funcționare în vederea aprobării potrivit prevederilor legale aplicabile și răspunde de respectarea prevederilor acestuia;
56. reprezintă spitalul în relațiile cu terțe persoane fizice sau juridice;
57. încheie acte juridice în numele și pe seama spitalului, conform legii;
58. răspunde de modul de îndeplinire a obligațiilor asumate prin contracte și dispune măsuri de îmbunătățire a activității spitalului;
59. încheie contracte de colaborare cu instituțiile de învățământ superior medical, respectiv unitățile de învățământ medical, în conformitate cu metodologia elaborată de Ministerul Sănătății, în vederea asigurării condițiilor corespunzătoare pentru desfășurarea activităților de învățământ;
60. încheie, în numele spitalului, contracte de cercetare cu finanțatorul cercetării, pentru desfășurarea activității de cercetare științifică medicală, în conformitate cu prevederile legale;
61. răspunde de respectarea prevederilor legale în vigoare referitoare la păstrarea secretului profesional, păstrarea confidențialității datelor pacienților internați, informațiilor și documentelor referitoare la activitatea spitalului;
62. răspunde de obținerea și menținerea valabilității autorizației de funcționare, potrivit normelor aprobate prin ordin al ministrului sănătății;
63. pune la dispoziția organelor și organismelor competente, la solicitarea acestora, în condițiile legii, informații privind activitatea spitalului;
64. transmite direcției de sănătate publică județene/a municipiului București, direcției medicale sau structurii similare din ministerele și instituțiile cu rețea sanitară proprie sau Ministerului Sănătății, după caz, informări cu privire la patrimoniul dat în administrare, realizarea indicatorilor activității medicale, precum și la execuția bugetului de venituri și cheltuieli;
65. răspunde de organizarea arhivei spitalului și de asigurarea securității documentelor prevăzute de lege, în format scris și electronic;
66. răspunde de înregistrarea, stocarea, prelucrarea și transmiterea informațiilor legate de activitatea sa, în conformitate cu normele aprobate prin ordin al ministrului sănătății;
67. aprobă utilizarea bazei de date medicale a spitalului pentru activități de cercetare medicală, în condițiile legii;
68. răspunde de organizarea unui sistem de înregistrare și rezolvare a sugestiilor, sesizărilor și reclamațiilor referitoare la activitatea spitalului;
69. propune spre aprobare consiliului județean un înlocuitor pentru perioadele de absență motivată din spital, în condițiile legii;
70. informează consiliul județean cu privire la starea de incapacitate temporară de muncă, în termen de maximum 24 de ore de la apariția acesteia;
71. răspunde de monitorizarea și raportarea datelor specifice activității medicale, economico-financiare, precum și a altor date privind activitatea de supraveghere, prevenire și control, în conformitate cu reglementările legale în vigoare;
72. respectă măsurile dispuse de către președintele consiliului județean în situația în care se constată disfuncționalități în activitatea spitalului public;
73. răspunde de depunerea solicitării pentru obținerea acreditării spitalului, în condițiile legii;
74. răspunde de solicitarea reacreditării, în condițiile legii, cu cel puțin 6 luni înainte de încetarea valabilității acreditării;
75. elaborează, împreună cu comitetul director, planul de acțiune pentru situații speciale, coordonează și răspunde de asistența medicală în caz de război, dezaastre, atacuri teroriste, conflicte sociale și alte situații de criză și este obligat să participe cu toate resursele la înlăturarea efectelor acestora, conform dispozițiilor legale în vigoare;
76. răspunde de respectarea și aplicarea corectă de către spital a prevederilor actelor normative care reglementează activitatea acestuia;
77. asigură și răspunde de organizarea activităților de învățământ și cercetare astfel încât să consolideze calitatea actului medical, cu respectarea drepturilor pacienților, a eticii și deontologiei medicale;

78. răspunde civil, contravențional, material sau penal, după caz, pentru nerespectarea prevederilor legale și pentru daunele produse spitalului prin orice acte contrare intereselor acestuia.

IV.4. DIRECTORUL MEDICAL

Art. 39. (1) Directorul medical are în subordine directă următoarele:

- Secții și compartimente cu paturi;
- Laboratoare medicale;
- Compartimente medicale fără paturi;
- Ambulatoriul de specialitate;
- Cabinete de specialitate.

(2) Directorul medical are, în principal, următoarele obligații:

1. obligația de a îndeplini atribuțiile ce-i revin conform contractului de administrare;
2. obligația de a respecta disciplina muncii;
3. obligația de fidelitate față de managerul spitalului în executarea atribuțiilor de serviciu;
4. obligația de a respecta măsurile de securitate și sanătate a muncii în serviciu;
5. obligația de a respecta secretul de serviciu.

(3) Atribuțiile directorului medical ca membru în Comitetul Director al Spitalului Județean de Urgență Slatina sunt cele prevăzute la art.34 și art.35 din prezentul Regulament.

(4) Atribuțiile specifice ale directorului medical sunt:

1. în calitate de președinte al consiliului medical, coordonează și răspunde de elaborarea la termen a propunerilor privind planul de dezvoltare al spitalului, planul anual de servicii medicale, bugetul de venituri și cheltuieli;
2. monitorizează calitatea serviciilor medicale acordate la nivelul spitalului, inclusiv prin evaluarea satisfacției pacienților, și elaborează, împreună cu șefii de secții, propuneri de îmbunătățire a activității medicale;
3. aprobă protocoale de practică medicală la nivelul spitalului și monitorizează procesul de implementare a protocoalelor și ghidurilor de practică medicală la nivelul întregului spital;
4. răspunde de coordonarea și corelarea activităților medicale desfășurate la nivelul secțiilor pentru asigurarea tratamentului adecvat pentru pacienții internați;
5. coordonează implementarea programelor de sănătate la nivelul spitalului;
6. întocmește planul de formare și perfecționare a personalului medical, la propunerea șefilor de secții și laboratoare;
7. avizează utilizarea bazei de date medicale a spitalului pentru activități de cercetare medicală, în condițiile legii;
8. asigură respectarea normelor de etică profesională și deontologie medicală la nivelul spitalului, colaborând cu Colegiul Medicilor din România;
9. răspunde de acreditarea personalului medical al spitalului și de acreditarea activităților medicale desfășurate în spital, în conformitate cu legislația în vigoare;
10. analizează și ia decizii în situația existenței unor cazuri medicale deosebite (de exemplu, cazuri foarte complicate, care necesită o durată de spitalizare mult prelungită, morți subite etc.);
11. participă, alături de manager, la organizarea asistenței medicale în caz de dezastre, epidemii și în alte situații speciale;
12. stabilește coordonatele principale privind consumul de medicamente și materiale sanitare la nivelul spitalului, în vederea unei utilizări judicioase a fondurilor spitalului, prevenirii polipragmaziei și a rezistenței la medicamente;
13. supervizează respectarea prevederilor în vigoare referitoare la documentația medicală a pacienților tratați, asigurarea confidențialității datelor medicale, constituirea arhivei spitalului;
14. coordonează activitatea de informatică în scopul înregistrării corecte a datelor în documentele medicale, gestionării și utilizării eficiente a acestor date;
15. ia măsurile necesare, potrivit dispozițiilor legale și contractului colectiv de muncă aplicabil, pentru asigurarea condițiilor corespunzătoare de muncă, prevenirea accidentelor și îmbolnăvirilor profesionale.

(5) Atribuțiile directorului medical, conform prevederilor Ordinului Ministrului Sănătății nr.1101/2016 privind aprobarea Normelor de supraveghere, prevenire și limitare a infecțiilor asociate asistenței medicale în unitățile sanitare, sunt următoarele:

- a) se asigură și răspunde de aplicarea în activitatea curentă a procedurilor și protocoalelor de prevenire și limitare a infecțiilor asociate asistenței medicale, a standardelor de sterilizare și sterilitate, a sepsie

- și antisepsie, respectiv a normelor privind cazarea, alimentația și condițiile de igienă oferite pe perioada îngrijirilor acordate;
- b) pentru spitalele care nu îndeplinesc condițiile legale de a avea director de îngrijiri, funcția acestuia este preluată de directorul medical, care va avea și responsabilitățile acestuia;
 - c) răspunde de raportarea la timp a infecțiilor asociate asistenței medicale și implementarea măsurilor de limitare a acestora;
 - d) răspunde de respectarea politicii de utilizare a antibioticelor în unitatea sanitară;
 - e) implementează activitatea de screening al pacienților în secții de terapie intensivă și alte secții cu risc pentru depistarea colonizărilor/infecțiilor cu germeni multiplerezistenți în conformitate cu prevederile programului național de supraveghere și control al infecțiilor asociate asistenței medicale;
 - f) controlează și răspunde pentru derularea activităților proprii ale serviciului de prevenire a infecțiilor asociate asistenței medicale;
 - g) controlează respectarea procedurilor și protocoalelor implementate pentru supravegherea, prevenirea și limitarea infecțiilor asociate asistenței medicale de la nivelul secțiilor și serviciilor din unitate, în colaborare cu medicii șefi de secție;
 - h) organizează și controlează evaluarea imunizării personalului împotriva HBV și efectuarea vaccinărilor recomandate personalului din unitatea medicală respectivă (gripal, HBV, altele);
 - i) controlează și răspunde de organizarea registrelor de expunere accidentală la produse biologice pe secții/compartimente și aplicarea corectă a măsurilor.

(6) Atribuțiile directorului medical se completează în mod corespunzător cu cele decurgând din dispozițiile legale în vigoare.

IV.5. DIRECTORUL FINANCIAR-CONTABIL

Art. 40. (1) Directorul financiar-contabil are în subordine directă următoarele:

- Serviciul Contabilitate
- Biroul Monitorizare, Cheltuieli și Venituri
- Biroul Financiar
- Serviciul Salarizare

(2) Directorul financiar-contabil are în principal următoarele obligații:

1. obligația de a îndeplini atribuțiile ce-i revin conform contractului de administrare;
2. obligația de a respecta disciplina muncii;
3. obligația de fidelitate față de managerul spitalului în executarea atribuțiilor de serviciu;
4. obligația de a respecta măsurile de securitate și sanatate a muncii în serviciu;
5. obligația de a respecta secretul de serviciu.

(3) Atribuțiile directorului financiar-contabil ca membru în Comitetul Director al Spitalului Județean de Urgență Slatina sunt cele prevăzute la art.34 și art.35 din prezentul Regulament.

(4) Atribuțiile specifice ale directorului financiar-contabil sunt:

1. asigură și răspunde de buna organizare și desfășurare a activității financiare a unității, în conformitate cu dispozițiile legale;
2. organizează contabilitatea în cadrul unității, în conformitate cu dispozițiile legale, și asigură efectuarea corectă și la timp a înregistrărilor;
3. asigură întocmirea la timp și în conformitate cu dispozițiile legale a bilanțelor de verificare și a bilanțurilor anuale și trimestriale;
4. propune defalcarea pe trimestre a indicatorilor financiari aprobați în bugetul de venituri și cheltuieli;
5. asigură executarea bugetului de venituri și cheltuieli al spitalului, urmărind realizarea indicatorilor financiari aprobați și respectarea disciplinei contractuale și financiare;
6. participă la negocierea contractului de furnizare de servicii medicale cu casele de asigurări de sănătate;
7. angajează unitatea prin semnătură alături de manager în toate operațiunile patrimoniale, având obligația, în condițiile legii, de a refuza pe acelea care contravin dispozițiilor legale;
8. analizează, din punct de vedere financiar, planul de acțiune pentru situații speciale prevăzute de lege, precum și pentru situații de criză;
9. participă la organizarea sistemului informațional al unității, urmărind folosirea cât mai eficientă a datelor contabilității;
10. evaluează, prin bilanțul contabil, eficiența indicatorilor specifici;
11. asigură îndeplinirea, în conformitate cu dispozițiile legale, a obligațiilor unității către bugetul statului, trezorerie și terți;
12. asigură plata integrală și la timp a drepturilor bănești convenite personalului încadrat în spital;
13. asigură întocmirea, circuitul și păstrarea documentelor justificative care stau la baza înregistrărilor în contabilitate;

14. organizează evidența tuturor creanțelor și obligațiilor cu caracter patrimonial care revin spitalului din contracte, protocoale și alte acte asemănătoare și urmărește realizarea la timp a acestora;
15. ia măsuri pentru prevenirea pagubelor și urmărește recuperarea lor;
16. asigură aplicarea dispozițiilor legale privitoare la gestionarea valorilor materiale și ia măsuri pentru ținerea la zi și corectă a evidențelor gestionării;
17. răspunde de îndeplinirea atribuțiilor ce revin biroului financiar și biroului contabilitate cu privire la exercitarea controlului financiar preventiv și al asigurării integrității patrimoniului;
18. îndeplinește formele de scădere din evidență a bunurilor de orice fel, în cazurile și condițiile prevăzute de dispozițiile legale;
19. împreună cu directorul/serviciul administrativ întocmește și prezintă studii privind optimizarea măsurilor de bună gospodărire a resurselor materiale și bănești, de prevenire a formării de stocuri peste necesar, în scopul administrării cu eficiență maximă a patrimoniului unității și a sumelor încasate în baza contractului de furnizare servicii medicale;
20. este responsabil în privința asigurării fondurilor necesare îmbunătățirii calității serviciilor hoteliere;
21. organizează și ia măsuri de realizare a perfecționării pregătirii profesionale a cadrelor financiar-contabile din subordine;
22. organizează la termenele stabilite și cu respectarea dispozițiilor legale inventarierea mijloacelor materiale în unitate;
23. rezolvă orice alte sarcini prevăzute în actele normative referitoare la activitatea financiar-contabilă;
24. îndeplinește sarcini și atribuții ce îi revin conform delegării de competențe primite de la manager;
25. îndeplinește orice alte sarcini din dispoziția conducerii unității.

(5) Atribuțiile directorului financiar-contabil, conform prevederilor Ordinului Ministrului Sănătății nr.1101/2016 privind aprobarea Normelor de supraveghere, prevenire și limitare a infecțiilor asociate asistenței medicale în unitățile sanitare, sunt următoarele:

- a) răspunde de planificarea bugetară în conformitate cu planul de activitate aprobat;
- b) răspunde de asigurarea întocmai și la timp a necesarului de materiale și consumabile necesare implementării procedurilor și protocoalelor de limitare a infecțiilor asociate asistenței medicale.

IV.6. DIRECTORUL DE ÎNGRIJIRI

Art. 41. (1) Directorul de îngrijiri coordonează activitatea de îngrijiri la nivelul întregului spital. Are în subordine directă asistenții medicali șefi, asistenții medicali și personalul auxiliar sanitar.

(2) Directorul de îngrijiri are în principal următoarele obligații:

1. obligația de a îndeplini atribuțiile ce-i revin conform contractului de administrare;
2. obligația de a respecta disciplina muncii;
3. obligația de fidelitate față de managerul spitalului în executarea atribuțiilor de serviciu;
4. obligația de a respecta măsurile de securitate și sanatate a muncii în serviciu;
5. obligația de a respecta secretul de serviciu.

(3) Atribuțiile directorului de îngrijiri ca membru în Comitetul Director al Spitalului Județean de Urgență Slatina sunt cele prevăzute la art.34 și art.35 din prezentul Regulament.

(4) Atribuțiile specifice ale directorului de îngrijiri sunt:

1. controlează, prin sondaj, îndeplinirea atribuțiilor prevăzute în fișa postului de către asistenții medicali șefi, asistenții medicali și personalul auxiliar;
2. organizează întâlniri de lucru cu asistenții medicali șefi de secție/compartimente;
3. monitorizează calitatea serviciilor de îngrijire acordate, inclusiv prin evaluarea satisfacției pacienților și ia măsuri pentru îmbunătățirea acesteia;
4. monitorizează procesul de implementare a ghidurilor și protocoalelor de practică elaborate de Ordinul Asistenților Medicali Generaliști, Moșelor și Asistenților Medicali din România și aprobate de Ministerul Sănătății;
5. stabilește pentru personalul din subordine, la propunerea asistenților medicali șefi de secție, necesarul și conținutul programelor de perfecționare organizate în cadrul unității;
6. analizează cererile și avizează participarea personalului din subordine la programele de educație medicală continuă organizate în afara instituției;
7. colaborează cu Ordinul Asistenților Medicali Generaliști, Moșelor și Asistenților Medicali din România, cu instituțiile de învățământ și cu alte instituții acreditate la realizarea programelor de perfecționare pentru asistenții medicali;
8. controlează modul de desfășurare a pregătirii practice a viitorilor asistenți medicali;
9. controlează modul cum se asigură bolnavilor internați un regim rațional de odihnă, de servire a mesei, de igienă personală, de primire a vizitelor și păstrarea legăturii acestora cu familia;

10. analizează criteriile de acordare a premiilor pentru asistenții medicali și personalul auxiliar, în funcție de criteriile stabilite de comisia mixtă patronat-sindicat;

11. participă la activitățile organizațiilor profesionale și/sau sindicale ale asistenților medicali și moașelor, la solicitarea acestora;

12. analizează și participă la soluționarea sancțiunilor propuse pentru personalul din subordine;

13. ia măsuri pentru buna funcționare a serviciului social, dietetic și a biroului de internări;

14. asigură măsurile necesare pentru cunoașterea de către întregul personal din subordine a regulilor de etică profesională;

15. propune spre aprobare managerului obiectivele de performanță individuală pentru personalul mediu sanitar și auxiliar sanitar;

16. ia măsuri pentru cunoașterea și respectarea comportamentului igienic și ale regulilor de tehnică aseptică de către personalul din subordine;

17. aprobă programul de activitate lunar al asistenților medicali, personalului auxiliar și programarea concediilor de odihnă;

18. ia măsuri pentru respectarea de către vizitatori a normelor de igienă (portul echipamentului, evitarea aglomerării în saloane);

19. asigură măsurile necesare pentru cunoașterea de către personalul din subordine a reglementărilor legale privind normele generale de sănătate și securitate în muncă, regulamentul de organizare și funcționare al spitalului, regulamentul intern, normele privind prevenirea și combaterea infecțiilor asociate asistenței medicale și normelor privind gestionarea deșeurilor provenite din activitățile medicale;

20. asigură măsurile necesare pentru cunoașterea de către asistenții medicali și moașe a legislației privind exercitarea profesiilor de asistent medical și moașă ;

21. monitorizează rezolvarea a cazurilor (pacienților) cu probleme sociale, respectiv modalitatea prin care asistentul social angajat al SJU Slatina, evaluează nevoile sociale și stabilește intervenția socială necesară în cazul pacienților care au nevoie de asistență medicală în Spitalul Județean de Urgență Slatina precum și aparținătorilor acestora.

(5) Atribuțiile directorului de îngrijiri, conform prevederilor Ordinului Ministrului Sănătății nr.1101/2016 privind aprobarea Normelor de supraveghere, prevenire și limitare a infecțiilor asociate asistenței medicale în unitățile sanitare, sunt următoarele:

- a) prelucrează procedurile și protocoalele de prevenire a infecțiilor asociate asistenței medicale elaborate de serviciul de prevenire a infecțiilor asociate asistenței medicale cu asistentele șefe de secție și răspunde de aplicarea acestora;
- b) răspunde de implementarea și respectarea precauțiilor standard și specifice la nivelul unității sanitare;
- c) răspunde de comportamentul igienic al personalului din subordine, de respectarea regulilor de tehnică aseptică de către acesta;
- d) controlează respectarea circuitelor funcționale din spital/secție;
- e) verifică starea de curățenie din secții, respectarea normelor de igienă și controlează respectarea măsurilor de asepsie și antisepsie;
- f) propune directorului financiar-contabil planificarea aprovizionării cu materiale necesare prevenirii infecțiilor asociate asistenței medicale, elaborată de secțiile spitalului, cu aprobarea șefului serviciului de prevenire a infecțiilor asociate asistenței medicale;
- g) supraveghează și controlează activitatea blocului alimentar în aprovizionarea, depozitarea, prepararea și distribuirea alimentelor, cu accent pe aspectele activității la bucătăria dietetică, lactariu, biberonerie etc.;
- h) supraveghează și controlează calitatea prestațiilor efectuate la spălătorie;
- i) constată și raportează serviciului de prevenire a infecțiilor asociate asistenței medicale și managerului spitalului deficiențe de igienă (alimentare cu apă, instalații sanitare, încălzire) și ia măsuri pentru remedierea acestora;
- j) verifică efectuarea corespunzătoare a operațiunilor de curățenie și dezinfecție în secții;
- k) coordonează și verifică aplicarea măsurilor de izolare a bolnavilor cu caracter infecțios și a măsurilor pentru supravegherea contactilor, în conformitate cu ghidul de izolare elaborat de șeful serviciului de prevenire a infecțiilor asociate îngrijirilor medicale;
- l) instruește personalul din subordine privind autodeclararea îmbolnăvirilor și urmărește realizarea acestei proceduri;
- m) semnalează medicului șef de secție cazurile de boli transmisibile pe care le observă în rândul personalului;
- n) instruește asistentele-șefe asupra măsurilor de prevenire a infecțiilor asociate asistenței medicale care trebuie implementate și respectate de vizitatori și personalul spitalului;

- o) coordonează și verifică respectarea circuitului lenjeriei și al deșeurilor infecțioase și neinfecțioase, depozitarea lor la nivelul depozitului central și respectarea modului de eliminare a acestora;
- p) instruește asistentele-șefe asupra echipamentului de protecție și comportamentului igienic, precum și asupra respectării normelor de tehnică aseptică și propune măsuri disciplinare în cazurile de abateri;
- q) organizează și coordonează procesul de elaborare a procedurilor și protocoalelor de prevenire și limitare a infecțiilor asociate asistenței medicale pe secții, în funcție de manevrele și procedurile medicale identificate cu risc pentru pacienți, și se asigură de implementarea acestora;
- r) răspunde de întocmirea și completarea registrului de monitorizare a infecțiilor asociate asistenței medicale pe secții și pe unitatea sanitară;
- s) răspunde de întocmirea și completarea registrului de expunere accidentală la produse biologice pe secții/compartimente;
- t) organizează și răspunde de igienizarea ținutelor de spital pentru întreg personalul implicat în îngrijirea pacienților, în mod gratuit și obligatoriu.

CAPITOLUL V STRUCTURA ORGANIZATORICĂ

Art. 42. Structura organizatorică și funcțională a Spitalului Județean de Urgență Slatina cuprinde:
Secții și compartimente cu paturi

Bloc operator

Laboratoare medicale

Servicii medicale

Unitate de transfuzie sanguină

Farmacie

Cabinete de specialitate

Ambulatoriul integrat de specialitate

Aparat funcțional

Art. 43. Asistența medicală de urgență este asigurată prin următoarele linii de gardă:

- Medicină internă – 2 linii
- Boli infecțioase - 1 linie
- Ortopedie și traumatologie - 1 linie
- Pediatrie - 1 linie
- Neonatologie - 1 linie
- Obstetrică –ginecologie - 2 linii
- Psihiatrie - 1 linie
- ATI - 2 linii
- Cardiologie - 1 linie
- Chirurgie generală – 2 linii
- Urologie - 1 linie
- Chirurgie pediatrică – 1 linie
- Chirurgie plastică,microchirurgie reconstructivă- 1 linie
- Neurologie - 1 linie
- ORL - 1 linie
- Nefrologie, diabet, nutriție și boli metabolice, endocrinologie și gastroenterologie - 1 linie
- Pneumologie - 1 linie
- Radiologie –imagistică medicală - 2 linii
- Medicină de laborator - 1 linie
- Medicină de urgență - 2 linii
- Pediatrie în cadrul UPU- 1 linie
- Oftalmologie - 1 linie de gardă la domiciliu
- Medicină legală – 1 linie de gardă la domiciliu.

Art. 44. (1) Structura organizatorică a Spitalului Județean de Urgență Slatina, precum și modificarea acesteia, se aprobă prin hotărâre a consiliului județean, la propunerea managerului spitalului, cu avizul Ministerului Sănătății.

(2) Structura organizatorică a activității medicale a Spitalului Județean de Urgență Slatina este următoarea:

Nr. crt.	I. SECȚIA /COMPARTIMENTUL	Număr paturi pe compartimente	Număr de paturi pe secții
I.1	SECȚIA MEDICINĂ INTERNĂ, din care:		75
I.1.1	COMPARTIMENT HEMATOLOGIE	10	
I.1.2	COMPARTIMENT REUMATOLOGIE	5	
I.2	SECȚIA GASTROENTEROLOGIE		25
I.3	SECȚIA DIABET ZAHARAT, NUTRIȚIE ȘI BOLI METABOLICE, din care:		25
I.3.1.	COMPARTIMENT ENDOCRINOLIGIE	5	
I.4	SECȚIA ONCOLOGIE MEDICALĂ, din care:		45
I.4.1.	COMPARTIMENT ÎNGRIJIRI PALIATIVE	5	
I.5	SECȚIA CARDIOLOGIE, din care:		80
I.5.1.	Unitatea de Supraveghere și Tratament Avansat al Pacienților Cardiaci Critici (USTACC)	8	
I.5.2	Compartiment cardiologie intervențională	5	
I.6	SECȚIA RECUPERARE, MEDICINĂ FIZICĂ ȘI BALNEOLOGIE		50
I.7	SECȚIA NEUROLOGIE, din care:		60
I.7.1.	COMPARTIMENT RECUPERARE NEUROLOGICĂ	5	
I.7.2.	COMPARTIMENT TERAPIE ACUTĂ	15	
I.8	COMPARTIMENT CHIRURGIE TORACICĂ		5
I.9	SECȚIA CHIRURGIE ȘI ORTOPEDIE INFANTILĂ		25
I.10	SECȚIA ORTOPEDIE ȘI TRAUMATOLOGIE		35
I.11	SECȚIA CHIRURGIE GENERALĂ, din care:		70
I.11.1	COMPARTIMENT CHIRURGIE VASCULARĂ	5	
I.12	COMPARTIMENT CHIRURGIE PLASTICĂ, MICROCHIRURGIE RECONSTRUCTIVĂ, din care:		20
I.12.1	- pentru arși	10	
I.13	SECȚIA UROLOGIE		25
I.14	SECȚIA OFTALMOLOGIE, din care:		25
I.14.1	COMPARTIMENT OFTALMOLOGIE COPII	2	
I.15	SECȚIA O.R.L., din care:		35
I.15.1	COMPARTIMENT O.R.L. COPII	5	
I.15.2	COMPARTIMENT CHIRURGIE ORALĂ ȘI MAXILO-FACIALĂ	10	
I.16	SECȚIA A.T.I., din care:		38
I.16.1	A.T.I. OBSTETRICĂ -GINECOLOGIE	8	
I.17	SECȚIA NEFROLOGIE, din care:		29
I.17.1	COMPARTIMENT DIALIZĂ PERITONEALĂ	4	
I.18	SECȚIA NEONATOLOGIE , din care:		40
I.18.1	COMPARTIMENT PREMaturi	10	
I.18.2	COMPARTIMENT TERAPIE INTENSIVĂ	10	
I.19	SECȚIA OBSTETRICĂ -GINECOLOGIE I		50
I.20	SECȚIA OBSTETRICĂ -GINECOLOGIE II		50
I.21	SECȚIA PEDIATRIE, din care:		60
I.21.1	TERAPIE ACUTĂ	10	
I.22	SECȚIA BOLI INFECȚIOASE, din care:		50
I.22.2	TERAPIE ACUTĂ	6	
I.22.3	COMPARTIMENT HIV/SIDA	6	
I.23	SECȚIA PSIHIATRIE		75

I.23.1	COMPARTIMENT PSIHIATRIE CRONICI	10	
I.24	COMPARTIMENT NEUROPSIHIATRIE INFANTILĂ		15
I.25	COMPARTIMENT DE RECUPERARE NEURO-MOTORIE COPII		15
I.26	COMPARTIMENT DERMATOVENEROLOGIE		14
I.27	COMPARTIMENT BOLI CRONICE		22
I.28	CENTRUL DE HEMODIALIZĂ 9 aparate		
I.29	UNITATEA DE PRIMIRE URGENTE (UPU)		
I.29.1	CABINET MEDICINĂ DENTARĂ DE URGENȚĂ SCORNICEȘTI		
I.30	SECȚIA PNEUMOLOGIE, din care:		84
I.30.1	COMPARTIMENT TBC	30	
I.30.2	COMPARTIMENT TBC - MDR	5	
I.30.3	COMPARTIMENT RECUPERARE MEDICALĂ RESPIRATORIE CRONICI	10	
I.31	CAMERA DE GARDĂ		
	TOTAL		1142
I.32	SPITALIZARE DE ZI, din care:		13
	2 paturi la parterul clădirii Scornicești		
	Nota : spitalul are aprobate 1161 de paturi, din care 19 paturi închise temporar		
I.33	FARMACIA		
I.34	STERILIZARE		
I.35	BLOC OPERATOR (central)		
I.36	UNITATE DE TRANSFUZIE SANGUINĂ		
I.37	SERVICIUL DE PRIMIRE ȘI EXTERNARE AL BOLNAVILOR		
I.38	LABORATOR ANALIZE MEDICALE cu punct de lucru la SCORNICEȘTI		
I.39	LABORATOR MICROBIOLOGIE MEDICALĂ		
I.40	LABORATOR RADIOLOGIE ȘI IMAGISTICĂ MEDICALĂ cu punct de lucru la SCORNICEȘTI		
I.40.1	COMPARTIMENT COMPUTER TOMOGRAF		
I.41	LABORATOR RECUPERARE, MEDICINĂ FIZICĂ ȘI BALNEOLOGIE (bază de tratament)		
I.42	SERVICIUL DE ANATOMIE PATOLOGICĂ		
I.42.1	COMPARTIMENT CITOLOGIE		
I.42.2	COMPARTIMENT HISTOPATOLOGIE		
I.42.3	PROSECTURĂ		
I.42.4	CAMERA FRIGORIFICĂ SCORNICEȘTI		
I.43	CENTRU DE SĂNĂTATE MINTALĂ (CSM)		
I.44	LABORATOR EXPLORĂRI FUNCȚIONALE cu punct de lucru la SCORNICEȘTI		
I.45	COMPARTIMENT ENDOSCOPIE BRONȘICĂ -SCORNICEȘTI		
I.46	SERVICIUL JUDEȚEAN DE MEDICINĂ LEGALĂ		
I.47	SERVICIUL DE PREVENIRE A INFECȚIILOR ASOCIATE ASISTENȚEI MEDICALE		
I.48	CABINET DIABET ZAHARAT, NUTRIȚIE ȘI BOLI METABOLICE I		
I.49	CABINET DIABET ZAHARAT, NUTRIȚIE ȘI BOLI METABOLICE II		
I.50	CABINET ONCOLOGIE MEDICALĂ		
I.51	CABINET MEDICINĂ SPORTIVĂ		
I.52	CABINET BOLI INFECȚIOASE		
I.53	CABINET JUDEȚEAN DE DERMATOVENEROLOGIE(DE EPIDEMIOLOGIE A BOLILOR CU TRANSMITERE SEXUALĂ)		
I.54	CABINET PLANIFICARE FAMILIALĂ		
I.55	CABINET MEDICINA MUNCII		
I.56	SERVICIUL DE EVALUARE ȘI STATISTICĂ MEDICALĂ ȘI DRG		

I.57	DISPENSAR TBC		
I.58	DISPENSAR TBC SCORNICEȘTI		
I.59	DISPENSAR TBC DRĂGĂNEȘTI -OLT		
I.60	CABINET DIABET ZAHARAT, NUTRIȚIE ȘI BOLI METABOLICE - DRĂGĂNEȘTI -OLT		
	II. AMBULATORIUL INTEGRAT SPITALULUI CU CABINETE ÎN SPECIALITĂȚILE:		
	A. CABINETE CARE FUNCȚIONEAZĂ ÎN SLATINA		
II.A.1	MEDICINĂ INTERNĂ		
II.A.2	CARDIOLOGIE		
II.A.3	O.R.L.		
II.A.4	OFTALMOLOGIE		
II.A.5	CHIRURGIE GENERALĂ		
II.A.6	OBSTETRICĂ -GINECOLOGIE		
II.A.7	NEUROLOGIE		
II.A.8	ORTOPEDIE ȘI TRAUMATOLOGIE		
II.A.9	DERMATOVENEROLOGIE		
II.A.10	NEFROLOGIE		
II.A.11	ENDOCRINOLOGIE		
II.A.12	UROLOGIE		
II.A.13	IMUNOLOGIE CLINICĂ ȘI ALERGOLOGIE		
II.A.14	PSIHIATRIE		
II.A.15	RECUPERARE, MEDICINĂ FIZICĂ ȘI BALNEOLOGIE		
II.A.16	CHIRURGIE TORACICĂ		
II.A.17	CHIRURGIE PLASTICĂ, MICROCHIRURGIE RECONSTRUCTIVĂ		
II.A.18	GASTROENTEROLOGIE		
II.A.19	GERIATRIE ȘI GERONTOLOGIE		
II.A.20	PNEUMOLOGIE		
II.A.21	CHIRURGIE ORALĂ ȘI MAXILO -FACIALĂ		
II.A.22	HEMATOLOGIE		
II.A.23	CHIRURGIE ȘI ORTOPEDIE INFANTILĂ		
II.A.24	PEDIATRIE		
II.A.25	DERMATOVENEROLOGIE- COPII		
II.A.26	NEUROPSIHIATRIE INFANTILĂ		
II.A.27	GENETICĂ MEDICALĂ		
II.A.28	REUMATOLOGIE		
II.A.29	ORTOPTICĂ		
II.A.30	AUDIOLOGIE		
II.A.31	LOGOPEDIE		
II.A.32	PSIHOLOGIE		
II.A.33	SĂLI DE TRATAMENTE		
II.A.34	REGISTRATURĂ MEDICALĂ		
	B. CABINETE CARE FUNCȚIONEAZĂ ÎN SCORNICEȘTI		
II.B.1	MEDICINĂ INTERNĂ		
II.B.2	OBSTETRICĂ -GINECOLOGIE		
II.B.3	DERMATOVENEROLOGIE		
II.B.4	PEDIATRIE		
II.B.5	PNEUMOLOGIE		
II.B.6	CARDIOLOGIE		
	C. CABINETE CARE FUNCȚIONEAZĂ ÎN DRĂGĂNEȘTI -OLT		

II.C.1	NEUROLOGIE		
II.C.2	MEDICINĂ INTERNĂ		
II.C.3	PEDIATRIE		
II.C.4	PUNCT DE RECOLTARE PROBE BIOLOGICE		

Art. 45. Structura aparatului funcțional este următoarea:

1. **Direcția** Resurse Umane, Tehnică și Administrativă, având în structură:
 - **Serviciul** Resurse Umane, Normare, Organizare și Relații cu Publicul care are în structură 3 compartimente:
 - Compartiment R.U.N.O.
 - Compartiment Relații cu Publicul
 - Compartiment Sănătate și Securitate în Muncă
 - **Serviciul** Administrativ și Transport care are în structură:
 - Compartiment Administrativ
 - Compartiment Spălătorie
 - Personal auxiliar administrativ
 - Personal de deservire
 - Bloc Alimentar
 - **Serviciul** Tehnic care are în structură 2 compartimente și 2 formații :
 - Compartiment Tehnic
 - Formație reparații clădiri, instalații sanitare
 - Formație întreținere și reparații instalații electrice
2. **Serviciul** Financiar-Contabilitate, Monitorizare, Cheltuieli și Venituri care are în structură 3 compartimente:
 - Compartiment Contabilitate
 - Compartiment Financiar
 - Compartiment Monitorizare Venituri și Cheltuieli
3. **Serviciul** Salarizare și Informatică care are în structură 2 compartimente:
 - Compartiment Salarizare
 - Compartimentul Informatică
4. **Serviciul** de Management al Calității Serviciilor de Sănătate
5. **Serviciul** Achiziții Publice Investiții, Aparatura medicală și Aprovizionare care are în structură 4 compartimente:
 - Compartiment Achiziții Publice
 - Compartiment Investiții
 - Compartiment Aparatura Medicală
 - Compartiment Aprovizionare
6. Compartiment Juridic
7. Compartiment Audit intern
8. Compartiment Culte

Art. 46. În cadrul structurii organizatorice există următoarele relații:

1. Spitalul Județean de Urgență Slatina organizează, îndrumă, coordonează și controlează activitatea secțiilor și compartimentelor cu paturi, laboratoarelor, farmaciei, a Ambulatoriului integrat spitalului, a serviciilor și birourilor și a altor subunități din structura spitalului;
2. Ambulatoriul Integrat Spitalului asigură asistența de specialitate a bolnavilor ambulatori;
3. Laboratoarele medicale asigură efectuarea analizelor și investigațiilor pentru secțiile cu paturi și Ambulatoriul Integrat Spitalului;
4. Farmacia cu circuit închis asigură asistența cu medicamente în spital;
5. Serviciile și birourile sunt subordonate conducerii spitalului.

TITLUL II ACTIVITATEA MEDICALĂ ÎN SECȚIILE ȘI COMPARTIMENTELE CU PATURI

CAPITOLUL I ORGANIZARE, ATRIBUȚIILE SECȚIEI/COMPARTIMENTULUI CU PATURI, ATRIBUȚIILE PERSONALULUI

I.1. Organizare

Art. 47. În cadrul Spitalului Județean de Urgență Slatina sunt organizate secții și compartimente cu paturi, pe profile de specialitate.

Art. 48. Secția cu paturi este condusă de un medic șef de secție sau, în absența lui, de unul dintre medicii desemnați ca înlocuitor al acestuia, iar compartimentele sunt conduse de un medic coordonator având aceleași atribuții ca și medicul șef de secție. Acesta este ajutat de o asistentă medicală șefă.

Art. 49. Secțiile medicale de spitalizare asigură cazarea și îngrijirea curentă a bolnavilor pe perioada internării în spital. Indiferent de profilul medical, secțiile de spitalizare au o structură funcțională asemănătoare, cu excepția celor de pediatrie (compartimente pentru prematuri, sugari și copii mici) și a celor de obstetrică-ginecologie (compartiment obstetrică fiziologică și nou născuți).

Art. 50. Cu excepția cazurilor de urgență, internarea bolnavilor se face pe baza biletului de trimitere emis de Ambulatoriul integrat spitalului sau de medicul de familie, a buletinului de identitate și a dovezii de asigurare pentru sănătate, sau a altui act care să ateste identitatea.

Internarea bolnavilor se aprobă de medicul șef de secție cu excepția urgențelor medico-chirurgicale.

Art. 51. Repartizarea bolnavilor în secție, pe saloane, se face avându-se în vedere natura și gravitatea bolii, sexul, iar în secțiile de pediatrie, pe grupe de afecțiuni și grupe de vârstă, cu asigurarea măsurilor de profilaxie a infecțiilor interioare.

Art. 52. În cazuri deosebite, se poate aproba internarea bolnavului cu însoțitor; în secția de pediatrie, mamele pot fi internate în saloane separate, cu excepția cazurilor care necesită prezența mamei în același salon.

Art. 53. Bolnavul poate fi transferat dintr-o secție în alta, sau în alt spital, asigurându-se în prealabil locul și documentația necesară și dacă este cazul, mijlocul de transport.

Art. 54. La terminarea tratamentului, externarea bolnavului se face pe baza biletului de ieșire din spital întocmit de medicul curant, cu aprobarea medicului șef de secție sau a medicului care asigură coordonarea activității de specialitate. La externare, biletul de ieșire din spital se înmânează bolnavului, iar foaia de observație se îndosariază.

Art. 55. (1) Bolnavul poate părăsi spitalul la cerere, după ce în prealabil a fost încunoștințat de consecințele posibile asupra stării lui de sănătate. Aceasta se consemnează sub semnătura bolnavului și a medicului, în foaia de observație. Posibilitatea părăsirii spitalului la cerere nu se aplică în cazul bolilor infecțioase transmisibile și în alte cazuri prevăzute de lege.

(2) În situația în care bolnavul părăsește spitalul fără să anunțe, se va consemna în FOCG părăsirea spitalului fără consimțământ, în vederea validării de către Comisia de analiza DRG, a FOCG.

Art. 56. Declararea la organele de stare civilă a nou-născuților și a decedaților în spital se face pe baza actelor de verificare a nașterilor și a deceselor, întocmite de medicii din secțiile respective.

I.2. Atribuțiile secției/compartimentului cu paturi

Art. 57. Secția/compartimentul cu paturi are următoarele atribuții:

a. Cu privire la acordarea asistenței medicale:

- a) repartizarea bolnavilor în saloane, în condițiile aplicării măsurilor referitoare la prevenirea și combaterea infecțiilor interioare;
- b) asigurarea examinării medicale complete și a investigațiilor minime ale bolnavilor în ziua internării;
- c) efectuarea în cel mai scurt timp a investigațiilor necesare stabilirii diagnosticului;
- d) declararea cazurilor de boli infecțioase și a bolilor profesionale conform reglementărilor în vigoare;
- e) asigurarea tratamentului medical complet (curativ, preventiv, de recuperare), individualizat și diferențiat, în raport cu starea bolnavului, cu forma și stadiul evolutiv al bolii, prin aplicarea diferitelor procedee și tehnici medicale și chirurgicale, indicarea, folosirea și administrarea alimentației dietetice, medicamentelor, recuperării medicale, a gimnasticii medicale etc.;
- f) asigură permanent, 24 ore din 24 asistența medicală necesară pe tot timpul spitalizării;
- g) asigurarea trusei de urgență, conform instrucțiunilor Ministerului Sănătății Publice;

- h) asigurarea medicamentelor necesare tratamentului indicat și administrarea corectă a acestora, fiind interzisă păstrarea medicamentelor la patul bolnavului;
- i) asigurarea condițiilor necesare recuperării medicale precoce;
- j) asigurarea unui spațiu sanitar pentru cazurile internate în sistem de internare de zi;
- k) asigurarea înregistrării în programul informatic a FOSZ și a procedurilor efectuate în cadrul internării de zi;
- l) asigurarea alimentației bolnavilor, în concordanță cu diagnosticul și stadiul evolutiv al bolii;
- m) desfășurarea unei activități care să asigure bolnavilor internați un regim rațional de odihnă și de servire a mesei, de igienă personală, de primire a vizitelor și păstrarea legăturii acestora cu familia;
- n) asigurarea securității copiilor contra accidentelor în secțiile de pediatrie și nou născuți;
- o) transmiterea concluziilor diagnostice și a indicațiilor terapeutice pentru bolnavii externați medicului de familie prin scrisoare medicală;
- p) educația sanitară a bolnavilor și a aparținătorilor;
- q) organizează perfecționarea profesională a tuturor categoriilor de salariați pentru ridicarea continuă a nivelului profesional precum și instruirea personalului medico-sanitar aflat în stagii practice;
- r) analizează periodic calitatea asistenței medicale acordată bolnavilor precum și alte aspecte legate de buna organizare și funcționare a secției.

b. Cu privire la îndrumarea tehnică a activității de asistență medicală

- efectuarea îndrumării metodologice și tehnice în profilul respectiv;
- îndrumarea, sprijinirea și controlul concret al modului de acordare a asistenței medicale a populației în profilul respectiv, în Ambulatoriul integrat spitalului, cabinete;
- urmărirea ridicării continue a calității îngrijirilor medicale;
- asigurarea ridicării nivelului tehnic profesional al personalului medico-sanitar propriu și a instruirii personalului medico-sanitar aflat în stagii practice.

c. Cu privire la promovarea activității de învățământ, științifice și de cercetare:

- a) asigurarea condițiilor de participare la cursuri postuniversitare și de perfecționare profesională a personalului;
- b) asigurarea condițiilor pentru întregul personal de a-și însuși noutățile din domeniul medical.

I.3. Aspecte specifice

I.3.1. Secțiile cu profil medical

Art. 58. Secțiile cu profil medical au în principal următoarele atribuții:

- a) asigurarea aparatului de urgență, cu aprobarea conducerii spitalului;
- b) îmbăierea, dezinfecția și deparazitarea bolnavilor;
- c) asigurarea transportului bolnavilor în secție;
- d) ținerea evidenței zilnice a internării bolnavilor și asigurarea comunicării cu secțiile privind locurile libere;
- e) repartizarea bolnavilor în saloane, în condițiile aplicării măsurilor referitoare la prevenirea și combaterea infecțiilor interioare;
- f) efectuarea în cel mai scurt timp a examenului clinic și investigațiilor necesare stabilirii diagnosticului;
- g) declararea cazurilor de boli contagioase și a bolilor profesionale conform reglementărilor în vigoare;
- h) recoltarea de probe biologice pentru efectuarea analizelor;
- i) asigurarea tratamentului medical complet (curativ, preventiv și de recuperare), individualizat și diferențiat, în raport cu starea bolnavului, cu forma și stadiul evolutiv al bolii, prin aplicarea diferitelor procedee și tehnici medicale;
- j) indicarea, folosirea și administrarea medicamentelor, a instrumentarului și aparaturii medicale;
- k) asigurarea timp de 24 de ore a îngrijirii medicale necesare pe toată durata internării;
- l) obținerea consimțământului informat în scris al pacientului privind tratamentul necesar;
- m) asigurarea medicamentelor necesare tratamentului indicat și administrarea curentă a acestora;
- n) asigurarea alimentației bolnavilor, în concordanță cu diagnosticul și stadiul evolutiv al bolii;
- o) desfășurarea unei activități care să asigure bolnavilor internați un regim rațional de odihnă și servire a mesei, de igienă personală, de primire a vizitelor și păstrarea legăturii acestora cu familia;
- p) educația sanitară a bolnavilor și aparținătorilor;
- q) eliberarea și livrarea în regim de urgență a medicamentelor
- r) asigură libertatea de circulație a pacienților în afara secției nerestricționată
- s) păstrează anonimatul pacientului și a confidențialității datelor

t) asigură gestiunea dosarului pacientului

I.3.2. Secțiile cu profil chirurgical

Art. 59. Secțiile cu profil chirurgical general din cadrul spitalului au în principal următoarele atribuții:

- a) examinarea imediată, completă, trierea medicală și epidemiologică a bolnavilor pentru internare;
- b) asigurarea primului ajutor și acordarea asistenței medicale calificate și specializate, până când bolnavul este stabilizat;
- c) asigurarea aparatului de urgență, cu aprobarea conducerii spitalului;
- d) asigurarea transportului bolnavilor în secție;
- e) ținerea evidenței zilnice a internării bolnavilor și asigurarea comunicării cu secțiile privind locurile libere;
- f) repartizarea bolnavilor în saloane, cu respectarea măsurilor de prevenire și combatere a infecțiilor asociate asistenței medicale;
- g) examinarea imediată de către medicul chirurg a bolnavilor internați de urgență, precum și a celor cu stare biologică alterată;
- h) stabilirea parcursului în vederea confirmării precizării sau nuanțării diagnosticului de internare;
- i) precizarea cât mai rapidă, prin consultări de specialitate, a afecțiunilor asociate patologiei chirurgicale;
- j) întocmirea foii de observație în primele 24 de ore pentru pacienții cronici și la prezentare pentru pacienții internați de urgență;
- k) stabilirea diagnosticului preoperator, inclusiv stadiul bolii;
- l) stabilirea indicației operatorii, justificarea acesteia, precum și alegerea procedurii tehnice și tactice la propunerea medicului curant și cu acordul șefului de secție;
- m) obținerea consimțământului informat în scris al pacientului în tratamentul chirurgical propus;
- n) pregătirea preoperatorie generală, locală, precum și asigurarea consultului preanestezic;
- o) asigurarea și verificarea îndeplinirii tratamentelor medicale pre- și postoperatorii;
- p) supravegherea evoluției pre și postoperatorii generale și locale;
- q) precizarea recomandărilor de urmat la externare, precum și stabilirea contactelor postoperatorii.
- r) păstrează anonimatul pacientului și a confidențialității datelor
- s) asigură gestiunea dosarului pacientului

I.4. Atribuțiile personalului

Art. 60. (1) Medicul șef/coordonatorul al secției/compartimentului cu paturi are în principal următoarele atribuții:

1. îndrumă și realizează activitatea de acordare a îngrijirilor medicale în cadrul secției respective și răspunde de calitatea actului medical;

2. organizează și coordonează activitatea medicală din cadrul secției/laboratorului sau serviciului medical, fiind responsabil de realizarea indicatorilor specifici de performanță ai secției/laboratorului sau serviciului medical, prevăzuți în anexa la prezentul contract de administrare;

3. răspunde de crearea condițiilor necesare acordării de asistență medicală de calitate de către personalul din secție/laborator sau serviciul medical;

4. propune directorului medical planul anual de furnizare de servicii medicale al secției/laboratorului sau serviciului medical și răspunde de realizarea planului aprobat;

5. răspunde de calitatea serviciilor medicale prestate de către personalul medico-sanitar din cadrul secției/laboratorului sau serviciului medical;

6. evaluează necesarul anual de medicamente și materiale sanitare al secției/laboratorului sau serviciului medical, investițiile și lucrările de reparații curente și capitale necesare pentru desfășurarea activității în anul bugetar respectiv, pe care le transmite spre aprobare conducerii spitalului;

7. angajează cheltuieli în limita bugetului repartizat;

8. aplică strategiile de dezvoltare ale spitalului, adecvate la necesarul de servicii medicale specifice secției/laboratorului sau serviciului medical;

9. înaintează comitetului director propuneri privind proiectul bugetului de venituri și cheltuieli al secției/laboratorului sau serviciului medical, elaborate cu sprijinul compartimentului economico-financiar;

10. înaintează comitetului director propuneri de creștere a veniturilor proprii ale secției/laboratorului sau serviciului medical, conform reglementărilor legale, inclusiv din donații, fonduri ale comunității locale ori alte surse;

11. întreprinde măsurile necesare și urmărește realizarea indicatorilor specifici de performanță ai secției/laboratorului sau serviciului medical, prevăzuți în anexa la prezentul contract de administrare;
12. elaborează fișa postului pentru personalul aflat în subordine, pe care o supune aprobării managerului spitalului;
13. răspunde de respectarea la nivelul secției/laboratorului sau serviciului medical a regulamentului de organizare și funcționare, a regulamentului intern al spitalului;
14. stabilește atribuțiile care vor fi prevăzute în fișa postului pentru personalul din subordine, pe care le înaintează spre aprobare managerului, în conformitate cu reglementările legale în vigoare;
15. face propuneri comitetului director privind necesarul de personal, pe categorii și locuri de muncă, în funcție de volumul de activități, conform reglementărilor legale în vigoare;
16. propune programul de lucru pe locuri de muncă și categorii de personal, pentru personalul aflat în subordine, în vederea aprobării de către manager;
17. propune aplicarea de sancțiuni administrative pentru personalul aflat în subordine care se face vinovat de nerespectarea regulamentului de organizare și funcționare, a regulamentului intern al spitalului;
18. supervizează conduita terapeutică, avizează tratamentul, prescrierea investigațiilor paraclinice, a indicațiilor operatorii și programului operator pentru pacienții internați în cadrul secției;
19. aprobă internarea pacienților în secție, pe baza criteriilor de internare, cu excepția internărilor de urgență;
20. hotărăște oportunitatea continuării spitalizării în primele 24 de ore de la internare;
21. avizează și răspunde de modul de completare și de întocmirea documentelor medicale eliberate în cadrul secției/laboratorului sau serviciului medical;
22. evaluează performanțele profesionale ale personalului aflat în subordinea directă, conform structurii organizatorice și fișei postului;
23. propune planul de formare și perfecționare a personalului aflat în subordine, în conformitate cu legislația în vigoare, pe care îl supune aprobării managerului;
24. coordonează activitățile de control al calității serviciilor acordate de personalul medicosanitar din cadrul secției/laboratorului sau serviciului medical;
25. răspunde de asigurarea condițiilor adecvate de cazare, igienă, alimentație și de prevenire a infecțiilor nosocomiale în cadrul secției/laboratorului sau serviciului medical, în conformitate cu normele stabilite de Ministerul Sănătății Publice;
26. asigură monitorizarea și raportarea indicatorilor specifici activității medicale, financiar-economici, precum și a altor date privind activitatea de supraveghere, prevenire și control din cadrul secției/laboratorului sau serviciului medical, în conformitate cu reglementările legale în vigoare;
27. răspunde de respectarea prevederilor legale privind drepturile pacientului de către personalul medical din subordine și ia măsuri imediate când se constată încălcarea acestora, potrivit dispozițiilor legale în vigoare;
28. asigură respectarea prevederilor legale în vigoare referitoare la păstrarea secretului profesional, păstrarea confidențialității datelor pacienților internați, informațiilor și documentelor referitoare la activitatea secției/laboratorului sau serviciului medical;
29. în domeniul financiar îndeplinește atribuțiile conducătorului compartimentului de specialitate, conform normelor și procedurilor legale, și face propuneri de angajare, lichidare și ordonanțare a cheltuielilor, care se aprobă de conducătorul spitalului;
30. propune protocoale specifice de practică medicală, care urmează să fie implementate la nivelul secției/laboratorului sau serviciului medical, cu aprobarea consiliului medical;
31. răspunde de soluționarea sugestiilor, sesizărilor și reclamațiilor referitoare la activitatea secției/laboratorului sau serviciului medical;
32. propune managerului un înlocuitor pentru perioada când lipsește din spital.

(2) Atribuțiile medicului șef de secție conform prevederilor Ordinului Ministrului Sănătății nr.1101/2016 privind aprobarea Normelor de supraveghere, prevenire și limitare a infecțiilor asociate asistenței medicale în unitățile sanitare, sunt următoarele:

- a) organizează, controlează și răspunde pentru derularea activităților proprii secției, conform planului anual de supraveghere și limitare a infecțiilor asociate asistenței medicale din unitatea sanitară;
- b) răspunde de activitățile desfășurate de personalul propriu al secției, cu respectarea procedurii de declarare a infecțiilor asociate asistenței medicale, elaborată de serviciul/ compartimentul de prevenire a infecțiilor asociate îngrijirilor medicale, în conformitate cu legislația în vigoare;
- c) răspunde de depistarea și raportarea la timp a infecțiilor asociate asistenței medicale;
- d) răspunde de respectarea politicii de utilizare a antibioticelor, implementată în unitatea sanitară;
- e) răspunde de efectuarea de către asistenta șefă de secție a triajului zilnic al personalului din subordine și declararea oricărei suspiciuni de boală transmisibilă către serviciul/compartimentul de prevenire a infecțiilor asociate asistenței medicale;

- f) în cazul șefilor de secție în secții cu risc, răspunde de derularea activității de screening al pacienților pentru depistarea colonizărilor/infecțiilor cu germeni multiplurezistenți, în conformitate cu prevederile programului național de supraveghere și control al infecțiilor asociate asistenței medicale;
- g) răspunde de luarea deciziei de izolare/tip de precauții și de aplicarea ei, împreună cu serviciul/compartimentul de prevenire a infecțiilor asociate asistenței medicale și cu directorul medical;
- h) răspunde de elaborarea procedurilor și protocoalelor de prevenire și limitare a infecțiilor asociate asistenței medicale pe secție.

Art. 61. Medicul șef al secției psihiatrie, în afara sarcinilor prevăzute la art.60, are și următoarele sarcini specifice :

1. controlează respectarea normelor privind internarea bolnavilor psihici, atestând sau nu oportunitatea spitalizării cazurilor internate ca urgență în secția din subordine;
2. are obligația de a cunoaște și respecta prevederile Legii nr.95/2006 privind reforma în domeniul sănătății, precum și cele ale Legii nr.487/2002 – legea sănătății mintale și a protecției persoanelor cu tulburări psihice, cu modificările și completările ulterioare.

Art. 62. Medicul de specialitate din secțiile și compartimentele cu paturi are în principal următoarele atribuții :

1. Examinează bolnavii la internare și completează foaia de observație în primele 24 de ore, iar în cazuri de urgență imediată, folosește investigațiile paraclinice efectuate în ambulatoriu.
2. Efectuarea în cel mai scurt timp a investigațiilor necesare stabilirii diagnosticului.
3. Recomandă tratamentul medical complet (curativ, preventiv, de recuperare) individualizat și diferențiat, în raport cu starea bolnavului, cu forma și stadiul evolutiv al bolii.
4. Stabilirea corectă a diagnosticului și conduitei terapeutice a pacientului.
5. Răspunde potrivit legii pentru calitatea actului medical.
6. Răspunde pentru prejudiciile cauzate pacienților în exercitarea actului medical.
7. Asigură acordarea serviciilor medicale în mod nediscriminatoriu.
8. Obligația de a respecta dreptul pacientului la libera alegere a medicului (furnizor de servicii medicale) în situații de trimitere la consultații interdisciplinare, precum și de a informa pacientul cu privire la investigații și tratament medical, păstrând secretul profesional al actului medical.
9. Obligația de a acorda primul ajutor medical și de asistență medicală de urgență oricărei persoane care se prezintă la spital, dacă starea persoanei este critică.
10. În acordarea asistenței medicale trebuie să respecte fără limite ființa umană și să se conformeze normelor de etică și deontologie profesională.
11. Să acționeze cu fermitate, pentru gospodărirea judicioasă a mijloacelor materiale și a materialelor sanitare utilizate.
12. Răspunde de respectarea prevederilor legale în vigoare referitoare la păstrarea secretului profesional, păstrarea confidențialității, informațiilor și documentelor referitoare la pacienți și activitatea spitalului.
13. Examinează zilnic bolnavii și consemnează în foaia de observație evoluția, explorările de laborator, dieta și tratamentul corespunzător, iar la sfârșitul internării întocmește epicriza.
14. Prezintă medicului șef de secție, situația bolnavilor pe care îi are în îngrijire și solicită sprijinul acestuia ori de câte ori este necesar.
15. Participă la consultări cu medicii din alte specialități, precum și la expertizele medico-legale.
16. Comunică zilnic medicului de garda bolnavii gravi pe care-i are în îngrijire și care necesită supraveghere deosebită.
17. Întocmește și semnează condica de medicamente pentru bolnavii pe care îi îngrijește.
18. Verifică prin sondaj dacă tratamentul și îngrijirile prescrise au fost corect efectuate.
19. Recomandă și verifică zilnic respectarea regimului alimentar al bolnavilor.
20. Controlează și răspunde de întreaga activitate de îngrijire a bolnavilor desfășurată de personalul mediu sanitar și auxiliar cu care lucrează.
21. Asigură și răspunde de aplicarea tuturor măsurilor de igienă și antiepidemice, precum și normele de protecția muncii în sectorul de activitate pe care-l are în grijă.
22. Verifică disciplina în muncă, ținuta și comportamentul personalului din subordine.
23. Întocmește formele de externare ale bolnavilor și redactează orice act medical aprobat de conducerea spitalului în legătura cu bolnavii care îi are sau i-a avut în îngrijire .
24. Răspunde prompt la toate solicitările de urgență și la consultațiile din aceeași secție și la alte secții și colaborează cu toți medicii din secțiile și laboratoarele din spital, în interesul unei cât mai bune îngrijiri a bolnavului.
25. Se preocupă în permanență de ridicarea nivelului profesional propriu și contribuie la ridicarea nivelului profesional al personalului din subordine .
26. Participă la autopsii la cazurile pe care le-a avut în îngrijire .

27. Stabilește incapacitatea de muncă și eliberează certificate medicale, conform reglementărilor în vigoare.
28. Organizează activitatea de educație sanitară, controlează și urmărește respectarea regimului de odihnă, servirea mesei și primirea vizitelor de către bolnavi.
29. Este obligat să informeze pacientul cu privire la riscurile manevrelor medicale și să-i furnizeze orice alte informații legate de serviciile medicale acordate.

Art. 63. Medicul de specialitate din secțiile și compartimentele cu paturi cu profil chirurgical are în afara atribuțiilor medicului de specialitate prevăzute mai sus, următoarele atribuții specifice:

1. Face parte din echipa operatorie în intervențiile chirurgicale care se efectuează bolnavilor aflați în îngrijirea lui, precum și pentru orice altă intervenție chirurgicală, potrivit indicațiilor și programului stabilit de medicul șef de secție;
2. Răspunde de înscrierea protocolului operator în condica de intervenții chirurgicale și foaia de observație a bolnavului;
3. Informează organele locale ale parchetului sau ale poliției asupra cazurilor de vătămare corporală care ar putea fi rezultatul unui act criminal, prin medicul coordonator al echipei de gardă pe spital;
4. Prevenirea infecțiilor asociate asistenței medicale prin aplicarea normelor tehnice în vigoare.

Art. 64. Medicul de gardă din secția/compartimentul cu paturi are în principal următoarele atribuții:

1. Controlează, la intrarea în gardă, prezența la serviciu a personalului medico-sanitar, existența mijloacelor necesare asigurării asistenței medicale curente și de urgență, precum și predarea serviciului de personalul mediu sanitar și auxiliare care lucrează în ture.
2. Verifică, prin sondaj, tratamentele medicale executate de personalul mediu sanitar.
3. Supraveghează cazurile grave existente în secție sau internate în timpul garzii, menționate în registrul special al medicului de gardă.
4. Internează bolnavii prezenți cu bilet de trimitere, precum și cazurile de urgență care se adresează spitalului, în limita paturilor libere și a programărilor.
5. Răspunde de justa indicație a internării sau a refuzului acestor cazuri, putând apela la ajutorul oricărui specialist din cadrul spitalului, sau solicitând chemarea de la domiciliu a unui medic specialist prin medicul coordonator al echipei de gardă.
6. Răspunde la chemările care necesită prezența sa în cadrul spitalului și cheamă, la nevoie, alți medici ai spitalului, necesari pentru rezolvarea cazurilor, prin medicul coordonator al echipei de gardă.
7. Întocmește foaia de observație a cazurilor internate de urgență și consemnează, în foaia de observație, evoluția bolnavilor internați și medicația de urgență pe care o administrează.
8. Efectuează demersuri privind internarea în alte spitale a bolnavilor care nu pot fi rezolvați în spital, respectiv după acordarea primului ajutor.
9. Anunță cazurile cu implicații medico-legale coordonatorului echipei de gardă, medicului șef de secție sau directorului medical al spitalului, după caz, de asemenea anunță și alte organe în cauză în care prevederile legale impun aceasta.
10. Confirmă decesul, consemnând aceasta în foaia de observație și dă dispoziție de transportare a cadavrului la morgă, după 2 ore de la deces.
11. Asistă, dimineața, la distribuirea alimentelor, verifică calitatea acestora, le refuză pe cele alterate și sesizează aceasta conducerii spitalului.
12. Verifică reținerea probelor alimentare.
13. Anunță, prin toate mijloacele posibile, managerul spitalului și autoritățile competente în caz de incendiu sau alte calamități ivite în timpul garzii și ia măsuri imediate de intervenție și prim ajutor, cu mijloacele disponibile.
14. Verifică, prin sondaj, prezența ocazională a altor persoane străine în spital și ia măsurile necesare.
15. Are obligația să răspundă prompt chemării UPU, indiferent de ora solicitării, ori de câte ori medicul de gardă din UPU consideră necesar acest lucru.
16. În cazul pacienților aflați în stare critică sau a căror stare necesită un consult specific de specialitate imediat, este obligat să se prezinte în UPU în cel mult 10 minute de la solicitarea lor. Excepție fac situațiile în care medicul chemat este implicat în acordarea asistenței medicale unui pacient aflat în stare critică în secție.
17. Întocmește, la terminarea serviciului, raportul de gardă în condica destinată acestui scop, consemnând activitatea din secție pe timpul garzii, măsurile luate, deficiențele constatate și orice observații necesare și prezintă la raportul de gardă pe secție.

Art. 65. Medicul rezident are în principal, următoarele sarcini:

1. desfășoară activitate în cadrul secției, conform sarcinilor prevăzute pentru medicul de specialitate;
2. participa la activitatea din spital: program în cursul dimineții, contravizita și garda-conform reglementărilor în vigoare;

3. se preocupă de ridicarea pregătirii sale profesionale în specialitate sub îndrumarea medicului șef de secție.

Art. 66. Atribuțiile medicului curant (indiferent de specialitate), conform prevederilor Ordinului Ministrului Sănătății nr.1101/2016 privind aprobarea Normelor de supraveghere, prevenire și limitare a infecțiilor asociate asistenței medicale în unitățile sanitare, sunt următoarele:

- a) protejarea propriilor pacienți de alți pacienți infectați sau de personalul care poate fi infectat, cu respectarea ghidului de izolare elaborat de serviciul/compartimentul de prevenire a infecțiilor asociate asistenței medicale;
- b) aplicarea procedurilor și protocoalelor implementate de serviciul/compartimentul de prevenire a infecțiilor asociate asistenței medicale;
- c) obținerea specimenelor microbiologice necesare atunci când o infecție este prezentă sau suspectă, în conformitate cu protocolul de diagnostic și cu definițiile de caz și înainte de inițierea tratamentului antibiotic;
- d) răspunde de depistarea și raportarea la timp a infecțiilor asociate asistenței medicale;
- e) consilierea pacienților, vizitatorilor și a personalului în legătură cu procedurile de prevenire a transmiterii infecțiilor;
- f) instituirea tratamentului adecvat pentru infecțiile pe care le au ei înșiși și implementarea măsurilor instituite de serviciul/compartimentul de prevenire a infecțiilor asociate asistenței medicale pentru a preveni transmiterea acestor infecții altor persoane, în special pacienților;
- g) solicitarea consultului de boli infecțioase în situațiile în care consideră necesar și/sau conform ghidurilor/protocoalelor locale, cu respectarea politicii de utilizare a antibioticelor, implementată în unitatea sanitară;
- h) respectă procedura de declarare a infecțiilor asociate asistenței medicale elaborată de serviciul/compartimentul de prevenire a infecțiilor asociate îngrijirilor medicale, în conformitate cu legislația în vigoare;
- i) după caz, răspunde de derularea activității de screening al pacienților în secții de terapie intensivă și alte secții cu risc pentru depistarea colonizărilor/infecțiilor cu germeni multiplerezistenți, în conformitate cu prevederile programului național de supraveghere și control al infecțiilor asociate asistenței medicale și monitorizare a utilizării antibioticelor și a antibioticorezistenței;
- j) comunică infecția/portajul de germeni importanți epidemiologic la transferul pacienților săi în altă secție/altă unitate medicală.

Art. 67. Psihologul efectuează:

1. examenul psihologic al pacienților în vederea stabilirii psihodiagnosticului;
2. evaluări mentale, comportamentale și/sau psihosociale periodice;
3. evaluarea aptitudinilor parentale (NPI) ;
4. evaluarea dependentei de alcool și droguri;
5. testarea dezvoltării (limbaj, comportament motor, nivel cognitiv și socio afectiv);
6. evaluarea procesului de deteriorare cognitivă;
7. investigații de specialitate în cadrul cercetărilor științifice (psihomedicale și transdisciplinare);
8. consultății și investigații psihologice în cadrul comisiilor de expertiză (medico – legală, a capacității de muncă);
9. investigații psihologice în cadrul selecției de personal;
10. consiliere și educație preventivă;
11. consiliere sau psihoterapie legată de adicția de substanțe/droguri;
12. consiliere sau psihoterapie situațională, ocupațională;
13. consiliere sau psihoterapie relațională (cuplu, familie);
14. consiliere în situații de criză;
15. psihoterapie individuală, de grup.

Art. 68. (1) Asistentul șef din secțiile și compartimentele cu paturi are următoarele atribuții:

a. atribuții generale :

1. Își desfășoară activitatea sub coordonarea medicului șef de secție și a directorului de îngrijiri.
2. Organizează activitățile de tratament, explorări funcționale și îngrijire din secție, asigură și răspunde de calitatea acestora.
3. Stabilește sarcinile de serviciu ale întregului personal din subordine pe secție, împreună cu medicul șef de secție.
4. Întocmește graficul de lucru, graficul concediilor de odihnă, răspunde de respectarea acestora și asigură înlocuirea personalului din subordine pe durata concediului.
5. Coordonează, controlează și răspunde de calitatea activității desfășurate de personalul din subordine, în ture.

6. Evaluează și apreciază, ori de câte ori este necesar, individual și global, activitatea personalului din secție.
7. Organizează, împreună cu directorul de îngrijiri medicale și cu consultarea reprezentantului Ordinului Asistenților Medicali Generaliști, Moașelor și Asistenților Medicali din România, testări profesionale periodice și acordă calificativele anuale, pe baza calității activității, a rezultatelor obținute la testare și activității desfășurate în timpul anului.
8. Supraveghează și asigură acomodarea și integrarea personalului nou încadrat, în vederea respectării sarcinilor din fișa postului.
9. Controlează activitatea de educație pentru sănătate realizată/desfășurată de asistenții medicali și surorile medicale.
10. Informează medicul șef de secție și, după caz, directorul de îngrijiri medicale despre evenimentele deosebite petrecute în timpul turelor.
11. Aduce la cunoștință directorului de îngrijiri medicale absența temporară a personalului în vederea suplínirii acestuia, potrivit reglementărilor legale în vigoare.
12. Răspunde de aprovizionarea secției cu instrumentar, lenjerie și alte materiale sanitare necesare, de întreținere și înlocuire a acestora, conform normelor stabilite în unitate.
13. Asigură aprovizionarea cu medicamente curente pentru aparatul de urgență al secției, controlează modul în care medicația este preluată de la farmacie, păstrată, distribuită și administrată de către asistentele și surorile medicale din secție.
14. Realizează autoinventarierea periodică a dotării secției, conform normelor stabilite, în colaborare cu directorul de îngrijiri medicale și poate delega persoana care răspunde de aceasta, față de administrația instituției.
15. Controlează zilnic condica de prezență a personalului și contrasemnează.
16. Răspunde de întocmirea situației zilnice a mișcării bolnavilor și asigură predarea acestora la biroul de internări.
17. Analizează și propune nevoile de perfecționare pentru categoriile de personal din subordine și le comunică directorului de îngrijiri.
18. Organizează și participă zilnic la raportul asistenților și surorilor medicale din secție, la raportul de gardă cu medicii și la raportul organizat de directorul de îngrijiri cu asistenții șefi de secție.
19. Participă la vizita efectuată de medicul șef de secție.
20. Se preocupă de asigurarea unui climat etic față de bolnavi de către personalul din subordine.
21. Asigură păstrarea secretului profesional și oferă informații aparținătorilor, numai în limita competențelor.
22. În cazuri deosebite, propune, spre aprobare, împreună cu medicul șef de secție, efectuarea de ore suplimentare conform reglementărilor legale și informează directorul de îngrijiri medicale.
23. În cazul constatării unor acte de indisciplină la personalul din subordine în cadrul secției, decide asupra modului de rezolvare și /sau sancționare a personalului vinovat și informează medicul șef al secției, directorul de îngrijiri medicale și conducerea unității.
24. Coordonează organizarea și realizarea instruirii clinice a elevilor școlilor postliceale sanitare însoțiți de instructorul de practică, conform stagiilor stabilite de comun acord cu școala.
25. Întocmește graficul nominal de curățenie și dezinfecție cu intervale orare și îl afișează săptămânal.
26. Aplică măsurile privind sterilizarea, dezinfecția, curățenia, izolarea bolnavilor precum și alte măsuri de prevenire a infecțiilor ce cad în competența sa sau a personalului din subordine.
27. Alcătuește anexa pentru hrana pacienților nou internați.
28. Menține igiena, conform politicilor spitalului și practicilor de îngrijire adecvate din salon.
29. Monitorizează tehnicile aseptice, inclusiv spălarea pe mâini și utilizarea izolării.
30. Informează cu promptitudine medicul de gardă în legătură cu apariția semnelor de infecție la unul dintre pacienții aflați în îngrijirea sa.
31. Inițiază izolarea pacientului și comandă obținerea specimenelor de la toți pacienții care prezintă semne ale unei boli transmisibile, atunci când medicul nu este momentan disponibil.
32. Ia măsuri pentru a limita expunerea pacientului la infecții provenite de la vizitatori, personalul spitalului, alți pacienți sau echipamentul utilizat pentru diagnosticare.
33. Verifică și, la nevoie, completează datele de identitate și administrative ale pacienților în foaia de observație și le aduce la cunoștință despre consimțământul privind investigațiile și tratamentul efectuat pe timpul spitalizării, pe care îl va semna pacientul.
34. Preia rezultatele analizelor și le transcrie în foaia de observație.
35. Verifică și, la nevoie, solicită dovada asigurării de sănătate și biletul de trimitere pentru foaia de observație.
36. Administreză tratamentul conform indicațiilor din F.O. sau indicațiile directe ale medicului.
37. Măsoară și notează în F.O. parametri biologici

38. Supraveghează și colectează materialele, instrumentarul de unică folosință utilizat și asigură depozitarea, transportul în condiții de siguranță, conform codului de procedură, în vederea distrugerii conform ordinelor ministerului sănătății privind colectarea, depozitarea și transportul deșeurilor periculoase (infecțioase, înțepătoare);
39. administrează transfuzia de sange și derivate și o supraveghează și în caz de incidente și accidente anunța medicul de gardă și asistenta de la punctul de transfuzii și procedează în consecință.

b. atribuții conform prevederilor Ordinului Ministrului Sănătății nr.1101/2016 privind aprobarea Normelor de supraveghere, prevenire și limitare a infecțiilor asociate asistenței medicale în unitățile sanitare:

- a) prelucrează procedurile și protocoalele de prevenire a infecțiilor asociate asistenței medicale elaborate de serviciul/compartimentul de prevenire a infecțiilor asociate asistenței medicale cu personalul mediu și auxiliar din secție și răspunde de aplicarea acestora;
- b) răspunde de aplicarea precauțiilor standard și specifice de către personalul secției;
- c) răspunde de comportamentul igienic al personalului din subordine, de respectarea regulilor de tehnică aseptică de către acesta;
- d) controlează respectarea circuitelor funcționale din secție;
- e) răspunde de starea de curățenie din secție;
- f) transmite directorului de îngrijiri necesarul de materiale de curățenie, consumabile, dezinfectanți, elaborat în concordanță cu recomandările serviciului de prevenire a infecțiilor asociate asistenței medicale;
- g) controlează respectarea măsurilor de asepsie și antisepsie;
- h) supraveghează și controlează activitatea în oficiul alimentar privind depozitarea, prepararea și distribuirea alimentelor, în special la bucătăria dietetică, lactariu, biberonerie etc.;
- i) supraveghează calitatea prestațiilor efectuate la spălătorie și sesizează directorului de îngrijiri orice deficiențe constatate;
- j) verifică igiena bolnavilor și a însoțitorilor și face educația sanitară a acestora;
- k) urmărește efectuarea examenului organoleptic al alimentelor distribuite bolnavilor și însoțitorilor și le îndepărtează pe cele necorespunzătoare, situație pe care o aduce la cunoștința directorului de îngrijiri;
- l) constată și raportează directorului de îngrijiri deficiențe de igienă (alimentare cu apă, instalații sanitare, încălzire);
- m) coordonează și supraveghează operațiunile de curățenie și dezinfecție;
- n) participă la recoltarea probelor de evaluare a eficienței curățeniei, dezinfecției și sterilizării împreună cu echipa serviciului/compartimentului de prevenire a infecțiilor asociate asistenței medicale;
- o) asigură necesarul de materiale (săpun, dezinfectant, prosoape de hârtie, echipament de unică folosință) și coordonează în permanență respectarea de către personal și însoțitori a măsurilor de izolare și controlează prelucrarea bolnavilor la internare;
- p) anunță la serviciul de internări locurile disponibile, urmărește internarea corectă a bolnavilor în funcție de infecțiozitate sau receptivitate;
- q) coordonează și verifică aplicarea măsurilor de izolare a bolnavilor cu caracter infecțios și a măsurilor pentru supravegherea contactilor, în conformitate cu ghidul de izolare elaborat de șeful serviciului/coordonatorul compartimentului de prevenire a infecțiilor asociate îngrijirilor medicale;
- r) instruește personalul din subordine privind autodeclararea îmbolnăvirilor și urmărește aplicarea acestor măsuri;
- s) semnalează medicului șef de secție și/sau directorului de îngrijiri cazurile de boli transmisibile pe care le suspicionează în rândul personalului;
- t) instruește și supraveghează personalul din subordine asupra măsurilor de igienă care trebuie respectate de vizitatori și personalul spitalului (portul echipamentului, evitarea aglomerării în saloane);
- u) verifică și răspunde de modul de manipulare a lenjeriei bolnavilor, colectarea și păstrarea lenjeriei murdare, dezinfecția lenjeriei de la bolnavii infecțioși, transportul lenjeriei murdare, transportul și păstrarea lenjeriei curate;
- v) verifică și răspunde de modul de colectare a deșeurilor infecțioase și neinfecțioase, de depozitare a lor pe secție, de modul de transport la depozitul central;
- w) controlează și instruește personalul din subordine asupra echipamentului de protecție și comportamentului igienic, precum și asupra respectării normelor de tehnică aseptică și propune directorului de îngrijiri măsuri disciplinare în cazurile de abateri;
- x) răspunde de elaborarea procedurilor și protocoalelor de prevenire și limitare a infecțiilor asociate asistenței medicale pe secție, în funcție de manevrele și procedurile medicale identificate cu risc pentru pacienți, și se asigură de implementarea acestora;

- y) răspunde de întocmirea și completarea registrului de monitorizare a infecțiilor asociate asistenței medicale pe secție;
- z) răspunde de întocmirea și completarea registrului de expunere accidentală la produse biologice pe secție.

c. atribuții conform prevederilor Legii nr.319/2006 a securității și sănătății în muncă:

- 1. sa utilizeze corect masinile, aparatura, uneltele, substantele periculoase, echipamentele de transport si alte mijloace de productie;
- 2. sa utilizeze corect echipamentul individual de protectie acordat si, dupa utilizare, sa il inapoieze sau sa il puna la locul destinat pentru pastrare;
- 3. sa nu procedeze la scoaterea din functiune, la modificarea, schimbarea sau inlaturarea arbitrara a dispozitivelor de securitate proprii, in special ale masinilor, aparaturii, uneltelor, instalatiilor tehnice si cladirilor, si sa utilizeze corect aceste dispozitive;
- 4. sa comunice imediat angajatorului si/sau lucratorilor desemnati orice situatie de munca despre care au motive intemeiate sa o considere un pericol pentru securitatea si sanatatea lucratorilor, precum si orice deficienta a sistemelor de protectie;
- 5. sa aduca la cunostinta conducatorului locului de munca si/sau angajatorului accidente suferite de propria persoana;
- 6. sa coopereze cu angajatorul si/sau cu lucratorii desemnati, atat timp cat este necesar, pentru a face posibila realizarea oricaror masuri sau cerinte dispuse de catre inspectorii de munca si inspectorii sanitari, pentru protectia sanatatii si securitatii lucratorilor;
- 7. sa coopereze, atat timp cat este necesar, cu angajatorul si/sau cu lucratorii desemnati, pentru a permite angajatorului sa se asigure ca mediul de munca si conditiile de lucru sunt sigure si fara riscuri pentru securitate si sanatate, in domeniul sau de activitate;
- 8. sa isi insuseasca si sa respecte prevederile legislatiei din domeniul securitatii si sanatatii in munca si masurile de aplicare a acestora;
- 9. sa dea relatiile solicitate de catre inspectorii de munca si inspectorii sanitari.

d. atribuții în domeniul protecției muncii:

- 1. va respecta prevederile normelor de protectia muncii si normelor P.S.I in vigoare;
- 2. organizeaza instruirile periodice ale intregului personal din subordine.

(2) Asistentul șef din secțiile și compartimentele cu paturi are următoarele limite de competența:

- 1. controleaza zilnic condica de prezenta a personalului si contrasemneaza;
- 2. intocmeste graficele de lucru lunare ale personalului mediu sanitar si personalului auxiliar sanitar;
- 3. stabileste sarcinile de serviciu ale intregului personal din subordine din sectie, pe care le modifica,informand medical sef de sectie;
- 4. evalueaza si apreciaza ori de cate ori este necesar, individual sau global, activitatea personalului din sectie;
- 5. in cazul constatarii unor acte de indiscipline la personalul din subordine, in cadrul sectiei, decide asupra modului de rezolvare sau sanctionare a personalului vinovat si informeaza medical sef de sectie, directorul de ingrijiri si conducerea unitatii.

(3) Asistentul șef din secțiile și compartimentele cu paturi are următoarele responsabilitati:

- 1. coordoneaza, controleaza si raspunde de calitatea activitatii desfasurate de personalul din subordine, in toate turele;
- 2. informeaza medical sef de sectie si dupa caz directorul de ingrijiri despre evenimentele deosebite petrecute in timpul turelor;
- 3. coordoneaza si raspunde de aplicarea si respectarea normelor de prevenire a infectiilor asociate asistentei medicale;
- 4. raspunde de aprovizionarea sectiei cu instrumentar, lenjerie si alte materiale sanitare necesare si de intretinerea si de inlocuirea acestora, conform normelor stabilite in unitate;
- 5. raspunde de intocmirea situatiei zilnice a miscarii bolnavilor;
- 6. eventualele abateri constatate de catre conducatorii ierarhici vor fi sanctionate conform prevederilor legale in vigoare;
- 3. are obligatia de a lua act si de a prelucra tot personalul din subordine despre prevederile **Codului de etica si conduita profesionala** al Spitalului Judetean de Urgenta Slatina;
- 4. respecta **legislatia specifica** domeniului in care isi desfasoara activitatea, **Regulamentul Intern si Regulamentul de Organizare si Functionare** ale Spitalului Judetean de Urgenta Slatina si le prelucreaza intregului personal din subordine;
- 5. actualizeaza Fisele post pentru personalul din subordine cu privire la reglementarile mai sus mentionate;

6. executa orice alte sarcini transmise de seful ierarhic sau de conducerea spitalului, conform pregatirii profesionale si competentei.

Art. 69. (1) Asistentul medical generalist are următoarele atribuții, lucrari, sarcini, responsabilitati:

a. atribuții generale:

1. Atribuțiile asistenților medicali decurg din competențele certificate de studii obtinute, ca urmare a parcurgerii unei forme de învățământ de specialitate recunoscute de lege.
2. În exercitarea profesiei, asistentul medical are responsabilitatea actelor intreprinse în cadrul activitatilor ce decurg din rolul autonom și delegat.
3. Își desfașoară activitatea în mod responsabil, conform reglementarilor profesionale și cerințelor postului.
4. Preia pacientul nou internat și însoțitorul acestuia (în funcție de situație), verifică toaleta personală, ținuta de spital și îl repartizează la salon.
5. Informează pacientul cu privire la structura secției și asupra obligativității respectării regulamentului de ordine interioară (care va fi afișat în salon).
6. Acordă primul ajutor în situații de urgență și cheamă medicul.
7. Participă la asigurarea unui climat optim și de siguranță în salon.
8. Identifică problemele de îngrijire ale pacienților, stabilește prioritățile, elaborează și implementează planul de îngrijire și evaluează rezultatele obținute, pe tot parcursul internării.
9. Prezintă medicului de salon pacientul pentru examinare și îl informează asupra stării acestuia de la internare și pe tot parcursul internării.
10. Observă simptomele și starea pacientului, le înregistrează în dosarul de îngrijire și informează medicul.
11. Pregătește bolnavul și ajută medicul la efectuarea tehnicilor speciale de investigații și tratament.
12. Pregătește bolnavul, prin tehnici specifice, pentru investigații speciale, organizează transportul bolnavilor și la nevoie supraveghează starea acestuia pe timpul transportului.
13. Recoltează produse biologice pentru examenele de laborator, conform prescripției medicului.
14. Răspunde de îngrijirea bolnavilor din salon și supraveghează efectuarea, de către infirmieră, a toaletei, schimbării lenjeriei de corp și de pat, creerii condițiilor pentru satisfacerea nevoilor fiziologice, schimbării poziției bolnavului.
15. Observă apetitul pacienților, supraveghează și asigură alimentarea pacienților dependenți, supraveghează distribuția alimentelor conform dietei consemnate în foaia de observație.
16. Administrează personal medicația, efectuează tratamentele, imunizările, testările biologice, etc., conform prescripției medicale.
17. Asigură monitorizarea specifică a bolnavului conform prescripției medicale.
18. Pregătește echipamentul, instrumentarul și materialul steril necesar intervențiilor.
19. Semnalează medicului orice modificări depistate (de ex.: auz, vedere, imperforații, anale, etc)
20. Respectă normele de securitate, manipulare și descarcare a stupefiantelor, precum și medicamentelor cu regim special.
21. Organizează și desfășoară programe de educație pentru sănătate, activități pentru consiliere, lecții educative și demonstrații practice, pentru pacienți, aparținători și diferite categorii profesionale aflate în formare.
22. Participă la acordarea îngrijirilor paliative și instruește familia sau aparținătorii pentru acordarea acestora.
23. Participă la organizarea și realizarea activităților psihoterapeutice de reducere a stresului și de depășire a momentelor / situațiilor de criză.
24. Supraveghează modul de desfășurare a vizitelor aparținătorilor, conform regulamentului de ordine interioară.
25. Efectuează verbal și în scris preluarea, predarea fiecărui pacient și a serviciului în cadrul raportului de tură.
26. Pregătește pacientul pentru externare.
27. În caz de deces, inventariază obiectele personale, identifică cadavrul și organizează transportul acestuia la locul stabilit de conducerea spitalului.
28. Utilizează și pastrează, în bune condiții, echipamentele și instrumentarul din dotare, supraveghează colectarea materialelor și instrumentarului de unică folosință utilizat și se asigură de depozitarea acestora în vederea distrugerii.
29. Poartă echipamentul de protecție prevăzut de regulamentul de ordine interioară care va fi schimbat ori de câte ori este nevoie, pentru păstrarea igienei și a aspectului esthetic personal.
30. Respectă reglementările în vigoare privind prevenirea infecțiilor asociate asistentei medicale.

31. Respectă secretul profesional și codul de etică al asistentului medical.
32. Respectă și apară drepturile pacientului.
33. Se preocupă de actualizarea cunoștințelor profesionale, prin studiu individual sau alte forme de educație continuă și conform cerințelor postului.
34. Supraveghează și coordonează activitățile desfășurate de personalul din subordine.
35. Participă și/sau inițiază activități de cercetare în domeniul medical.
36. Să respecte manevrele și condițiile de sterilizare a materialelor utilizate;
37. administrează transfuzia de sange si derivate si o supravegheaza si in caz de incidente si accidente anunta medicul de garda si asistenta de la punctul de transfuzii si procedeaza in consecinta.

b. responsabilități în evaluarea diagnostică:

1. Obținerea consimțământului informat al pacientului, familiei sau reprezentantului legal pentru intervenții conforme cu competențele profesionale.
2. Evaluarea stării pacientului, măsurarea, înregistrarea funcțiilor vitale.
3. Pregătirea psihică și fizică a pacientului pentru examinare clinică, recoltarea produselor biologice și patologice.
4. Organizarea mediului ambiant pentru examinare:
 - luminozitate,
 - temperatură,
 - intimitatea pacientului.
5. Pregătirea psihică și fizică a pacientului pentru explorări paraclinice.
6. Însoțirea pacientului la investigații în condiții de securitate adaptate la starea acestuia.
7. Respectarea și efectuarea protocoalelor/procedurilor, explorărilor paraclinice.
8. Consemnarea, etichetarea, conservarea (la nevoie) și transportului probelor biologice și patologice la laborator.
9. Respectarea protocoalelor/ procedurilor pentru tehnici speciale de investigație (testări biologice, substanțe de contrast, izotopi radioactivi).
10. Monitorizarea specifică și acordarea îngrijirilor post-explorare.
11. Înregistrarea rezultatelor conform competențelor profesionale.

c. responsabilități pentru îngrijirea curentă și supravegherea pacientului:

1. Monitorizarea specifică și acordarea îngrijirilor post-explorare.
2. Identificarea problemelor de îngrijire curentă în funcție de nevoi.
3. Stabilirea priorităților, elaborarea și implementarea planului activităților de îngrijire ale pacientului conform rolului autonom și delegat.
4. Asigura și participă la îngrijiri generale pentru toaletă, schimbarea poziției în pat, dezbrăcarea și îmbrăcarea, servirea la pat, schimbarea lenjeriei ori de câte ori este nevoie.
5. Monitorizarea, consemnarea și raportarea valorilor funcțiilor vitale, vegetative ale pacientului (temperatura, puls, TA, respirație, diureza, scaun, vărsături, expectorație, greutate corporală, talie) în foaia de temperatură.
6. Supravegherea comportamentului pacientului.
7. Participarea la vizita și contravizita medicală și notează recomandările făcute de către medic în caietul de vizita al secției / compartimentului cu privire la îngrijiri medicale.
8. Informarea medicului curant /medic de gardă despre modificarea stării pacientului ori de câte ori este nevoie.
9. Monitorizarea, consemnarea și raportarea către medicul curant/de gardă, a apariției de manifestări patologice, reacții secundare ale substanței medicamentoase administrate.

d. responsabilități pentru alimentația pacientului

1. Monitorizarea, consemnarea și raportarea către medicul curant/de gardă, a apariției de manifestări patologice, reacții secundare ale substanței medicamentoase administrate.
2. Cunoaște principiile generale ale hidratării și alimentației pacientului.
3. Cunoaște obiectivele și tipurile de regimuri dietetice.
4. Cunoaște necesarul alimentar și instituie măsurile de ordin general pentru hidratare și alimentare ,conform indicațiilor.
5. Cunoaște orarul și distribuția meselor, a alimentelor, în funcție de starea generală și particulară a pacientului (alimentare artificială, pasivă, activă).
6. Efectuează bilanțul hidroelectrolitic.
7. Comunică modificările electrolitice medicului curant /medicului de gardă.
8. Educă pacientul și familia în privința regimului alimentar prescris de medic (ex. restricțiile alimentare), obiectivele regimurilor dietetice si conduita alimentară.

e. responsabilități pentru activitatea terapeutică

1. În exercitarea responsabilităților pentru activitatea terapeutică asistentul medical generalist are obligația de a respecta conform competențelor profesionale și la indicația medicului protocolul / procedura impusă de starea pacientului / urgență medicală.
 2. Efectuează tehnicile, procedurile medicale din activitatea terapeutică conform planului de tratament indicat de medic.
 3. Obține consimțământul informat al pacientului pentru modul de administrare, cantitatea, efectul scontat și eventualele efecte secundare.
 4. Respectă voința și dreptul pacientului de a înceta sau refuza efectuarea tratamentului cu excepția cazurilor de forță majoră și anunța medicul curant.
 5. Respectă :
 - precauțiunile standard;
 - principii de igienă în pregătirea și administrarea substanței medicamentoase
 - managementul pentru deșeuri potențial contaminat/îndepărtarea materialelor tăietoare și înțepătoare după utilizare, conform planului elaborat pentru fiecare secție /compartiment
 - metodologia de supraveghere și control a accidentelor cu expunere la produse biologice
 - managementul cazului de accident prin expunere la sânge (expunere cutanată, expunere percutană, expunere a mucoaselor), pentru toate tipurile de administrare a medicamentelor, efectuarea perfuziilor, transfuziilor, efectuarea de pansamente, efectuarea cateterismului uretro-vezical, spălături, clisme, sondă gastroduodenală, dezobstrucția căilor aeriene, sondă oronazo-esofagiană, oxigenoterapie, secvența acțiunilor de resuscitare, cardio-respiratorie, plan de secvență intervenții pre/postoperatorii.
 6. Efectuează întreaga activitate terapeutică în condiții de igienă, asepsie, dezinfectie, sterilizare, cu menținerea măsurilor de prevenire a infecțiilor asociate asistentei medicale.
 7. Poartă echipament de protecție prevăzut de fiecare secție/compartiment /unitate sanitară, care va fi schimbat ori de câte ori va fi nevoie.
 8. Cunoaște și respectă pentru administrarea substanței medicamentoase:
 - modul de administrare prescris de medic
 - dozajul
 - orarul
 - ordinea de administrare
 - incompatibilitatea și interacțiunile dintre substanțele medicamentoase
 - timpii de execuție
 - frecvența de administrare
 - contraindicațiile
 - efectele secundare
 - eficiența administrării
 9. Monitorizează și comunică medicului simptomele și starea pacientului post-administrare substanță medicamentoasă.
 10. Efectuează intervențiile recomandate de medic în cazul apariției eventualelor reacții secundare.
 11. Consemnează în raportul de predare/primire a activității planul de îngrijire și tratament efectuat în timpul serviciului, eventualele modificări în starea pacientului, parametrii funcțiilor vitale și orice alt eveniment petrecut în secție /compartiment.
 12. Poartă responsabilitatea calității actului medical efectuat.
 13. Educă pacientul și aparținătorii pentru respectarea conduitei terapeutice, efectuarea investigațiilor clinice și paraclinice, a regimului igienico-dietetic, cunoașterea afecțiunii, respectarea controalelor periodice.
 14. Desfășoară activități și programe de educație pentru sănătate, consiliere și demonstrații practice pacienților și aparținătorilor (exemplu: administrare de insulina, betaferon, anticoagulante, monitorizarea valorilor glicemiei prin sânge capilar, etc.).
- (2) Responsabilitati privind sistemul de management al calitatii:**
- a) Participarea la proiectarea, realizarea și dezvoltarea SMC,
 - b) Propune politici și obiective pentru domeniul calitatii,
 - c) Îndeplinește prevederile din documentele SMC, identifica, raportează și tratează conform procedurilor aprobate, produsele neconforme,
 - d) Responsabilitatea pentru implementarea unui SMC eficient,
 - e) Sa dea dovada de responsabilitate personala fata de calitatea serviciilor prestate, urmarind ca satisfactia pacientilor sa devina o prioritate pentru spital (amabilitatea, bunavointa, atentia si timpul acordat sunt elemente esentiale pentru pacient),
 - f) Acordarea celor mai bune servicii medicale (eficiente, eficace și de calitate) astfel incat sa se realizeze

- imbunatatirea starii de sanatate a pacientilor deserviti,
- g) Adaptarea serviciilor medicale la nevoile pacientilor,
- h) Imbunatatirea in permanenta a calitatii actului medical,
- i) Asigurarea satisfacerii pacientilor,
- j) Reducerea riscului si asigurarea sigurantei pacientului,
- k) Respectarea demnitatii vietii umane,
- l) Sa manifeste compasiune si sa ingrijeasca fara discriminare,
- m) Sa sustina perfectiunea si profesionalismul prin educatie, cercetare si evaluare,
- n) Sa promoveze calitatea, echitatea si responsabilitatea,
- o) Sa se supuna masurilor administrative pentru neindeplinirea la timp si intocmai a atributiilor, sarcinilor, responsabilitatilor si obligatiilor prevazute in fisa postului.

(3) Asistentul medical generalist are următoarele obligatii:

1. respecta si a pune in aplicare, intocmai, prevederile **Codului de etica si conduita profesionala** al Spitalului Judetean de Urgenta Slatina, prelucrat de catre sefii ierarhici superiori;
 2. respecta, intocmai, **Normele de deontologie medicala**;
 3. respecta **legislatia specifica** domeniului in care isi desfasoara activitatea, **Regulamentul intern si Regulamentul de organizare si functionare** ale Spitalului Judetean de Urgenta Slatina;
 4. pune in aplicare, intocmai, prevederile **Procedurilor operationale si Procedurilor de sistem** specifice domeniului in care isi desfasoara activitatea;
 5. **cunoaste si respecta prevederile ce reies din urmatoarele acte normative:**
 - I. Legea drepturilor pacientului nr.46/2003;
 - II. Ordinul Ministrului Sănătății nr.1226/2012 - pentru aprobarea Normelor tehnice privind gestionarea deșeurilor rezultate din activități medicale și a Metodologiei de culegere a datelor pentru baza națională de date privind deșeurile rezultate din activități medicale:
 - a) aplică procedurile stipulate de codul de procedură;
 - b) aplică metodologia de culegere a datelor pentru baza națională de date privind deșeurile rezultate din activități medicale.
 - III. Ordinul Ministrului Sănătății nr.1101/2016 – privind aprobarea Normelor de supraveghere, prevenire și limitare a infecțiilor asociate asistenței medicale în unitățile sanitare:
 - a) implementează practicile de îngrijire a pacienților în vederea limitării infecțiilor;
 - b) se familiarizează cu practicile de prevenire a apariției și răspândirii infecțiilor și aplicarea practicilor adecvate pe toată durata internării pacienților;
 - c) menține igiena, conform politicilor spitalului și practicilor de îngrijire adecvate din salon;
 - d) informează cu promptitudine medicul de gardă/medicul șef de secție în legătură cu apariția semnelor de infecție la unul dintre pacienții aflați în îngrijirea sa;
 - e) inițiază izolarea pacientului care prezintă semne ale unei boli transmisibile și anunță imediat medicul curant și serviciul de prevenire și limitare a infecțiilor asociate asistenței medicale;
 - f) limitează expunerea pacientului la infecții provenite de la vizitatori, personalul spitalului, alți pacienți sau echipamentul utilizat pentru diagnosticare;
 - g) semnalează medicului curant existența elementelor sugestive de infecție asociată asistenței medicale;
 - h) participă la pregătirea personalului;
 - i) participă la investigarea focarelor.
 - j) verifică modul de pregătire și împachetare a echipamentelor/instrumentarului, altor materiale trimise pentru sterilizare și respinge trusele necorespunzătoare;
 - k) efectuează sterilizarea, respectând normele tehnice de sterilizare și instrucțiunile de sterilizare ale fiecărui aparat;
 - l) anunță imediat personalul tehnic de întreținere și pe directorul de îngrijiri cu privire la apariția oricărei defecțiuni care survine la aparatele de sterilizare;
 - m) răspunde de igiena încăperilor în care se face sterilizarea și de respectarea circuitelor;
 - n) etichetează corespunzător trusele și pachetele cu materiale sterilizate și ține evidența activităților de sterilizare pe aparate și șarje, conform prevederilor legale în vigoare;
 - o) efectuează teste de control al sterilizării și ține evidența rezultatelor;
 - p) respectă precauțiile standard.
- Legea nr.307/ 2006 – privind apărarea împotriva incendiilor:**
- a) să respecte regulile și măsurile de apărare împotriva incendiilor, aduse la cunoștință, sub orice formă, de administrator sau de conducătorul instituției, după caz;
 - b) să utilizeze substanțele periculoase, instalațiile, utilajele, mașinile, aparatura și echipamentele, potrivit instrucțiunilor tehnice, precum și celor date de administrator sau de conducătorul instituției, după caz;
 - c) să nu efectueze manevre nepermise sau modificări neautorizate ale sistemelor și instalațiilor de apărare împotriva incendiilor;

- d) să comunice, imediat după constatare, conducătorului locului de muncă orice încălcare a normelor de apărare împotriva incendiilor sau a oricărei situații stabilite de acesta ca fiind un pericol de incendiu, precum și orice defecțiune sesizată la sistemele și instalațiile de apărare împotriva incendiilor;
- e) să coopereze cu salariații desemnați de administrator, după caz, respectiv cu cadrul tehnic specializat, care are atribuții în domeniul apărării împotriva incendiilor, în vederea realizării măsurilor de apărare împotriva incendiilor;
- f) să acționeze, în conformitate cu procedurile stabilite la locul de muncă, în cazul apariției oricărui pericol iminent de incendiu;
- g) să furnizeze persoanelor abilitate toate datele și informațiile de care are cunoștință, referitoare la producerea incendiilor.

Legea nr.319/ 2006 – privind protecția și securitatea muncii:

- a) să utilizeze corect mașinile, aparatura, uneltele, substanțele periculoase, echipamentele de transport și alte mijloace de producție;
- b) să utilizeze corect echipamentul individual de protecție acordat și, după utilizare, să îl înapoieze sau să îl pună la locul destinat pentru păstrare;
- c) să nu procedeze la scoaterea din funcțiune, la modificarea, schimbarea sau înlăturarea arbitrară a dispozitivelor de securitate proprii, în special ale mașinilor, aparaturii, uneltelor, instalațiilor tehnice și clădirilor, și să utilizeze corect aceste dispozitive;
- d) să comunice imediat angajatorului și/sau lucrătorilor desemnați orice situație de muncă despre care au motive întemeiate să o considere un pericol pentru securitatea și sănătatea lucrătorilor, precum și orice deficiență a sistemelor de protecție;
- e) să aducă la cunoștință conducătorului locului de muncă și/sau angajatorului accidente suferite de propria persoană;
- f) să coopereze cu angajatorul și/sau cu lucrătorii desemnați, atât timp cât este necesar, pentru a face posibilă realizarea oricăror măsuri sau cerințe dispuse de către inspectorii de muncă și inspectorii sanitari, pentru protecția sănătății și securității lucrătorilor;
- g) să coopereze, atât timp cât este necesar, cu angajatorul și/sau cu lucrătorii desemnați, pentru a permite angajatorului să se asigure că mediul de muncă și condițiile de lucru sunt sigure și fără riscuri pentru securitate și sănătate, în domeniul său de activitate;
- h) să își însușească și să respecte prevederile legislației din domeniul securității și sănătății în muncă și măsurile de aplicare a acestora;
- i) să dea relațiile solicitate de către inspectorii de muncă și inspectorii sanitari.

Art. 70. Asistentul medical generalist din sectiile de chirurgie si/sau chirurgie plastica, pe langa sarcinile generale, are si urmatoarele atributii:

1. administreaza transfuzia de sange si derivate si o supravegheaza si in caz de incidente si accidente anunta medicul de garda si asistenta de la punctul de transfuzii si procedeaza in consecinta;
2. asigura tratamentul si pansamentul arsurilor (gradul I-IV) pe toata perioada spitalizarii la recomandarea medicului curant si/sau a medicului de garda;
3. supravegheaza si administreaza tratamentul bolnavilor cu sevrage de diverse etiologii la recomandarea medicului curant si/sau a medicului de garda.

Art. 71. Asistentul medical generalist din sala de pansamente, pe langa sarcinile generale, are si urmatoarele atributii:

1. asigura pregatirea pentru sterilizarea instrumentarului si materialului necesar pe care-l are in gestiune,
2. se ocupa de asigurarea curateniei si de dezinfectia salilor de pansamente;
3. se ocupa de asigurarea stocului de medicamente si materiale sanitare de la aparatul de urgenta;
4. ajuta medicul sau efectueaza la indicatia acestuia pansamentele;
5. prepara zilnic solutiile sterile pentru efectuarea pansamentelor si se ocupa de etichetarea flacoanelor;
6. are obligația de a folosi echipamentul de protecție personal și asigură precauțiunile standard conform prevederilor Ordinului Ministrului Sănătății nr.1101/2016.

Art. 72. Asistentul medical generalist din saloanele de terapie intensiva, pe langa sarcinile generale, are si urmatoarele atributii:

1. in executarea profesiei, isi organizeaza activitatea in mod responsabil conform pregatirii profesionale;
2. preia pacientii internati in sectie, verificand efectuarea toaletei personale si echiparea corespunzatoare;
3. monitorizeaza functiile vitale ale pacientilor (puls, temperatura, TA, stare generala) si consemnarea in foile de terapie intensiva, a acestor functii;
4. citeste si comsemneaza in foaia ATI constantele vitale la bolnavii monitorizati, monitorizarea permanenta a saturatiei de O2;
5. recolteaza sange si alte produse biologice in vederea examenelor de laborator, indicate de medici in foile de observatie clinica generala, si raspunde de transportul acestora la Laboratorul de analize

- medicale;
6. pregateste bolnavul, prin tehnicile specifice, pentru examinarile necesare, in vederea interventiilor chirurgicale si asigura organizarea transportului acestora in blocul operator;
 7. efectueaza tratamentul per-os si injectabil, intravenos, intramuscular, intradermic, subcutanat, la recomandarea medicului;
 8. monteaza sisteme de perfuzii si transfuzii sanguine;
 9. supravegheaza bolnavul transfuzat si aplica conduita terapeutica de urgenta de urgenta in cazul aciidentelor posttransfuzionabile, pana la sosirea medicului;
 10. informeaza medicul despre orice schimbare aparuta in starea pacientului;
 11. ajuta medicul la realizarea manavrelor medicale;
 12. efectueaza in caz de urgenta resuscitarea cardio-respiratorie;
 13. efectueaza sondaje gastrice, duodenale, vezicale, in scop explorator si/ sau terapeutic la recomandarea si/ sau in prezenta medicului;
 14. pregateste pacientii pentru efectuarea clismelor in scop evacuator sau terapeutic;
 15. acorda ingrijiri specifice pacientilor aflati in faze terminale;
 16. respecta metodologia si legislatia in vigoarecu privire la manipularea cadavrelor umane;
 17. supravegheaza si raspunde de alimentarea pacientilor aflati in situatii de dependenta;
 18. insoteste pacientii in alte sectii si sectoare in vederea explorarilor paraclinice;
 19. participa la vizita medicului si noteaza recomandarile acestuia rolul delegat, le executa autonom pe cele care intra in limitele sale de competenta si le preda turelor urmatoare, la terminarea serviciului, verbal la patul bolnavului si scris in registrele de predare;
 20. asigura transportul condicilor de medicamente la farmacia unitatii si ridica medicatiile pacientilor in perioada orara stabilita;
 21. pregateste materialul moale si instrumentarul chirurgical in vederea sterilizarii si asigura transportul acestuia la serviciul sterilizare al unitatii;
 22. delega sarcini personalului auxiliar din subordine inn vederea aplicarii masurilor de dezinfectie a spatiilor si suprafetelor sectorului;
 23. delega sarcini concrete personalului auxiliar in ceea ce priveste schimbarea lenjeriei de pat si personale ale pacientilor;
 24. delega alte sarcini profesionale personalului auxiliar, in conformitate cu competentele profesionale ale acestuia;
 25. poarta echipament de protectie in conformitate cu prevederile legale;
 26. respecta sarcinile corespunzatoare postului prevazute de Ordinul MS nr. 1101/ 2016;
 27. respecta normele de izolare a pacientilor cu risc infectocontagios;
 28. declara in timp optim orice imbolnavire personala, si cere inlocuirea sa in vederea combaterii infectiilor nozocomiale;
 29. declara orice accident de munca si ia toate masurile postexpunere in conformitate cu prevederile precautiunilor standard;
 30. respecta prevederile Ordinului MS nr. 1226/2012 - pentru aprobarea Normelor tehnice privind gestionarea deseurilor rezultate din activitati medicale si a Metodologiei de culegere a datelor pentru baza nationala de date privind deseurile rezultate din activitati medicale;
 31. raspunde de depozitarea corecta a materialului biologic contaminat si a materialelor intepatoare;
 32. controleaza calitatea activitatii personalului auxiliar aflat in subordine;
 33. aplica procedurile stipulate de codul de procedura;
 34. aplica metodologia de investigatie-sondaj pentru determinarea cantitatilor produse pe tipuri de deseuri, in vederea completarii bazei de date nationale si a evidentei

Art. 73. Asistentul medical dietetician, pe langa sarcinile generale, are si urmatoarele atributii:

1. conduce si coordoneaza activitatea echipei din blocul alimentar si bucatarie, privind pregatirea alimentelor si respectarea prescriptiilor medicale;
2. controleaza respectarea normelor igienico-sanitare in bucatarie si blocul alimentar, curatenia si dezinfectia curenta a veselei;
3. supravegheaza respectarea de catre personalul din blocul alimentar a normelor in vigoare privind prevenirea infectiilor asociate asistentei medicale, a normelor de protectie a muncii si a Regulamentului Intern;
4. verifica calitatea si valabilitatea alimentelor cu care se aprovizioneaza spitalul, modul de pastrare in magazie si calitatea si valabilitatea alimentelor la eliberarea din magazie;
5. supravegheaza si participa la prepararea regimurilor speciale;
6. realizeaza periodic planuri de diete si meniuri;
7. controleaza modul de respectare a normelor de igiena privind transportul si circuitele pentru alimente, conform reglementarilor in vigoare;

8. controleaza distribuirea alimentatiei pe sectii si la bolnavi;
9. verifica ca distribuirea mesei și alimentarea pacientului sa fie realizată de personal dedicat
10. calculeaza regimurile alimentare si verifica respectarea principiilor alimentare;
11. intocmeste zilnic lista cu alimente si cantitatile necesare;
12. verifica prin sondaj corectitudinea distribuirii mesei la bolnavi;
13. recolteaza si pastreaza probele de alimente;
14. respecta reglementarile in vigoare privind prevenirea infectiilor asociate asistentei medicale;
15. respecta Regulamentul Intern;
16. controleaza starea de functionare a instalatiilor frigorifice pentru conservarea alimentelor;
17. informeaza conducerea spitalului despre deficiente constatate privind prepararea, distribuirea si conservarea alimentelor;
18. organizeaza activitati de educatie pentru sanatate privind o alimentatie sanatoasa;
19. participa la formarea asistentilor medicali de dietetica/nutritionistilor; respecta secretul profesional si codul de etica al asistentului medical;
20. respecta normele igienico-sanitare si de protectie a muncii;
21. se preocupa permanent de actualizarea cunostintelor profesionale, prin studiu individual sau alte forme de educatie continua si conform cerintelor postului.
22. aplica procedurile stipulate de codul de procedura;
23. aplica metodologia de investigatie-sondaj pentru determinarea cantitatilor produse pe tipuri de deseuri, in vederea completarii bazei de date nationale si a evidentei

Art. 74. Asistentul social îndeplinește următoarele atribuții:

1. stabileste programul de activitate si defineste prioritatile;
2. intocmeste proiecte de interventie pentru fiecare caz social;
3. reprezinta serviciul de asistenta sociala in relatiile cu autoritatile locale, alte institutii, organizarii neguvernamentale;
4. intreprinde actiuni pentru reducerea numarului de abandonuri (copii, varstnicilor, etc.);
5. intreprinde actiuni pentru reducerea abuzurilor asupra copiilor, femeilor, varstnicilor, etc.;
6. depisteaza, in colaborare cu echipa din dispensarul medical teritorial, cazurile sociale (familii numeroase, gravide, mame singure, copii abandonati, varstnici singuri, persoane din alte grupuri de risc, etc.);
7. pregateste familia pentru primirea nou nascutului, discuta despre importanta declararii acestuia, obtinerea actelor de identitate, etc.;
8. identifica mamele/ familiile care prezinta potentiale riscuri de abandon in institutii spitalicesti a nou nascutilor, copiilor;
9. verifica imediat declaratiile date de mama in cazul in care aceasta nu poseda act de identitate la internare sau exista suspiciuni privind autenticitatea celui prezentat;
10. ajuta mamele care nu au acte de identitate sa intre in legalitate;
11. informeaza mamele/ familiile asupra drepturilor si obligatiilor pe care le au fata de copii ;
12. participa la investigatiile efectuate in teren pentru identificarea mamelor/ familiilor care si-au abandonat copiii in institutii spitalicesti sau alte institutii;
13. colaboreaza cu autoritatile pentru obtinerea actelor de identitate pentru copiii abandonati/ parasiti;
14. ajuta familiile in obtinerea drepturilor ce le revin, obtinerea actelor de identitate pentru copii, etc.;
15. colaboreaza cu autoritatile pentru declararea deceselor in cazul copiilor abandonati/ parasiti;
16. faciliteaza internarea mamelor cu probleme sociale in centre de ocrotire maternale ;
17. faciliteaza internarea, in centre pentru minori sau centre de ocrotire, a copiilor abandonati, copiilor strazii, sau a celor abandonati in unitati sanitare;
18. colaboreaza la realizarea investigatiilor in vederea integrarii copilului in propria familie sau dupa caz plasament in alta familie;
19. colaboreaza cu familiile pentru realizarea activitatilor ce se impun in vederea actiunilor de incredintare sau plasament;
20. pastreaza si actualizeaza in permanenta, evidenta copiilor abandonati in sectiile de nou nascuti, femei gravide cu probleme deosebite, persoane cu handicap, varstnici singuri, etc. ;
21. colaboreaza cu comisiile de ocrotire a minorilor, alte servicii guvernamentale sau neguvernamentale, in vederea transferarii copiilor cu spitalizari prelungite ;
22. participa la programele de pregatire a familiilor potentiale ocrotitoare, organizate in cadrul directiilor judetene pentru protectia drepturilor copilului;
23. initiaza si participa activ la programele privind protectia sociala a batranilor si copiilor strazii,
24. intocmeste documentatia necesara, anchete sociale, etc., pentru internarea copiilor abandonati, a varstnicilor, a gravidelor, a mamelor fete, a familiilor cu probleme sociale deosebite, etc., in institutii de ocrotire, camine spital, institutii pentru varstnici, etc.;

25. efectuarea investigatiilor necesare in cazuri de abandon, pentru identificarea apartinatorilor persoanelor abandonate si pregateste reintegrarea acestora in propria familie sau in institutii de ocrotire;
26. informeaza pe cei in cauza sau apartinatorii acestora, asupra drepturilor de care beneficiaza, conform legislatiei in vigoare, precum si asupra unitatilor de ocrotire sociala existente;
27. organizeaza si participa la evaluarea rezultatelor programelor de protectie sociala si comunica autoritatilor si institutiilor implicate, rezultatele obtinute;
28. organizeaza si desfasoara programe de educatie pentru sanatate, activitati de consiliere, lectii educative si demonstratii practice pentru populatie si diferite categorii profesionale aflate in formare,
29. colaboreaza cu organizatiile neguvernamentale la realizarea unor programe ce se adreseaza unor grupuri tinta de populatie (alcoolici, consumatori de droguri, etc.);
30. participa la procesul de formare a viitorilor asistenti sociali;
31. cunoaste legislatia in vigoare, privind problemele legate de abandon, protectie, acordare a ajutoarelor sociale pentru copii, varstnici, persoane abandonate, familii nevoioase, etc.;
32. respecta si apara drepturile pacientului;
33. respecta secretul profesional si codul de etica;
34. se preocupa in permanenta de actualizarea cunostintelor profesionale si cele privind legislatia in vigoare din domeniul ocrotirii si protectiei sociale.

Art. 75. Inginerul sau tehnicianul de aparatura medicala are in principal urmatoarele sarcini:

1. executa operativ lucrarile de intretinere, revizii tehnice si reparatii curente planificate, masuratori de regimuri si etalonari;
2. raspunde de functionarea normala a aparaturii, instalatiilor si utilajelor ce i-au fost repartizate;
3. raspunde de buna gospodarire si utilizare a sculelor si a A.M.C. –urilor cu care lucreaza ;
4. executa proiecte de amplasare sau de constructii in vederea obtinerii autorizatiilor de functionare pentru montari de aparate noi si monteaza efectiv aparatele medicale in sectorul unde este repartizat;
5. constata defectiunile sau abaterile de la regimul de functionare normala a aparaturii medicale si executa reglajele necesare si reparatiile in termen de 24 ore de la constatare sau primirea sesizarii;
6. stabileste gradul de uzura al ansamblelor si subansamblelor aparaturii medicale si decide repararea sau inlocuirea acestora ;
7. verifica periodic sau dupa reparatii functionarea in parametrii nominali ai aparaturii medicale;
8. la cereerea unitatii sanitare constata uzura si intocmeste, daca este cazul, procese verbale de casare si participa la recuperarea pieselor si subansamblelor ce se pot refolosi;
9. participa la lucrarile de demontare a aparaturii medicale la cererea unitatii sanitare, in vederea schimbarii amplasarii acesteia ;
10. instruieste personalul sanitar in ceea ce priveste modul de utilizare a aparaturii medicale nou montate ;
11. instruieste personalul sanitar din punct de vedere al protectiei muncii specifice fiecarui aparat medical si verifica respectarea acestor norme ;
12. face propuneri, pe baza experientei personale, pe cale ierarhica, pentru necesarul de piese de schimb si consumabile cat si masuri de economisire a acestora ;
13. participa la activitatea de aprovizionare, oferte de preturi si relatii cu furnizorii ;
14. participa personal sau in echipa la sarcinile de serviciu ale formatiei din care face parte ;
15. participa personal sau in grup la actiuni de ridicare a calificarii tehnice la Centrul de Prefectiune a Asistentilor Medicali sau la firme producatoare de aparatura medicala ;
16. tine evidenta aparaturii medicale de care raspunde, precum si reparatiile efectuate la aceasta, intr-un caiet personal;
17. tine evidenta firmelor specializate care se ocupa de service-ul aparaturii medicale din unitate
18. colaboreaza cu medicii sefi si asistentele sefe care vor raporta deficientele aparute la aparatura medicala din cadrul sectiei respective
19. se ocupa personal sa anunte firmele de service sau persoanele specializate pentru a remedia in cel mai scurt timp posibil deficientele aparute
20. respecta normele generale de protectie muncii si pe cele specifice locului de munca;
21. respecta regulamentul C.A.M. Tehnomedica.
22. raspunde de efectuarea reviziilor periodice ale aparatelor si tine evidenta acestora pentru fiecare aparat in parte
23. participa in colaborare cu personalul medical la activitatea de metrologie conform legislatiei in vigoare si la verificarea ISCIR
24. foloseste in mod rational materialele si piesele de schimb eliberate din magazie
25. executa orice alte sarcini de serviciu la solicitarea asistentei sefe, sefilor ierarhici, in limita cunostintelor si pregatirii profesionale si legislatiei in vigoare

26. efectueaza operatiile de intretinere, verificare si reparare a aparaturii medicale
27. intocmeste procese verbale de casare pentru aparatele cu uzura inaintata si participa la recuperarea pieselor si subansamblelor ce se pot refolosi
28. utilizeaza in mod rational piesele de schimb si materialele

Art. 76. Statisticianul medical are in principal urmatoarele sarcini:

1. primeste documentatia medicala a bolnavilor iesiti din spital (foi de observatie, foi de temperatura etc.);
2. clasifica foile de observatie ale bolnavilor iesiti pe grupe de boli, pe sectii, pe ani;
3. tine evidenta datelor statistice pe formularele stabilite de Ministerul Sanatatii si intocmeste rapoartele statistice ale spitalului, verificand exactitatea datelor statistice cuprinse in rapoartele sectiilor;
4. pune la dispozitia sectiilor datele statistice si documentatia medicala necesara pentru activitatea curenta si de cercetare si asigura prelucrarea datelor statistice;
5. urmareste in dinamica corelarea diferitilor indicatori de activitate comparativ cu alte unitati sau pe tara, informeaza sefi de sectii si managerul in caz de abateri mari.

Art. 77. Registratorul medical din secție are in principal urmatoarele sarcini:

1. Intocmeste si inregistreaza foile de observatie clinica generala a bolnavilor internati, tinand legatura cu biroul financiar pentru indeplinirea formelor legale.
2. Primeste documentatia medicala a bolnavilor iesiti din spital.
3. Introduce pe calculator diferite date si lucrari primite de la seful sectiei si asistenta sefa.
4. Executa alte sarcini primite din partea sefului sectiei, asistentei sefe precum si alte sarcini stabilite de conducerea spitalului, legate de activitatea sectiei.
5. Clasifica foile de observatie ale bolnavilor iesiti, conform Regulamentului Intern.
6. Tine evidenta datelor statistice pe formulare stabilite de MS.
7. Va intocmi centralizatorul lunar al sectiei si stationarului cu datele complete din toate "Foile zilnice de miscare a bolnavilor internati" aferente zilelor.
8. Comunica decesele si tine evidenta certificatelor de deces.
9. Primeste si tine evidenta corespondentei din partea, CAS, DSP pe ani si pe probleme.
10. Pastreaza in conditii optime toate documentele sectiei.
11. Se ocupa de aprovizionarea cu rechizite si imprimate.
12. Raspunde de toate problemele care tin de arhivarea Foilor de Observatie si a tuturor documentelor din sectie.
13. Primeste si raspunde de evidenta certificatelor medicale.
14. Introduce datele bolnavilor externati in DRG si le transmite catre Serviciul Statistica si Informatica.
15. Tine evidenta bolnavilor cuprinsi in programe de sanatate si transmite datele Serviciului Financiar.
16. Intocmeste situatia activitatii din sectie, lunar si le transmite la CAS.
17. Intocmeste Indicatorii de eficienta, management, integrare a serviciilor si de asigurare a calitatii si respecta termenul de transmitere a acestora.
18. Se subordoneaza sefului serviciului statistica medicala din punct de vedere al realizarii si transmiterii situatiilor statistice ale sectiei.

Art. 78. Infirmiera are in principal urmatoarele sarcini:

1. Planifica activitatea de ingrijire a pacientilor corespunzator varstei si regimurilor recomandate cu respectarea normelor igienico-sanitare.
2. Stabileste corect necesarul de materiale pentru a asigura o activitate fluanta.
3. Efectueaza igienizarea spatiilor:
 - a. Activitatea de igienizare si curatenie este efectuata conform normelor igienic sanitare.
 - b. Igienizarea spatiilor este efectuata periodic prin utilizarea materialelor de igienizare specifice.
 - c. Igienizarea circuitelor functionale este respectata cu strictete pentru prevenirea transmiterii infectiilor.
 - d. Indepartarea reziduurilor si resturilor menajere este efectuata ori de cate ori este necesar.
 - e. Reziduurile si resturile menajere sunt depozitate in locurile special amenajate.
4. Raspunde de curatenia si dezinfectia sectorului repartizat respectand prevederile **Ordinului Ministrului Sănătății nr.1761/2021**.
5. Efectueaza ingrijiri de igiena corporala a persoanei ingrijite:
 - a. Ingrijirile corporale sunt efectuate cu indemanare conform tehnicilor specifice.
 - b. Ingrijirile corporale sunt acordate cu constiinciozitate pentru prevenirea infectiilor si a escarelor.
 - c. Imbracarea/dezbracarea persoanei ingrijite este efectuata cu operativitate conform tehnicilor specifice.
6. Mentine igiena lenjeriei persoanei ingrijite:

- a. Lenjeria bolnavului este schimbata ori de cate ori este necesar prin aplicarea tehnicilor specifice.
 - b. Efectueaza schimbarea lenjeriei patului ocupat/neocupat ori de cate ori este nevoie.
 - c. Schimbarea lenjeriei este efectuata cu indemanare pentru asigurarea confortului persoanei asistate.
 - d. Accesoriile patului (masute de servit la pat,somiere etc.) sunt adaptate cu operativitate la necesitatile imediate ale persoanei ingrijite.
7. Colecteaza si transporta lenjeria si rufele murdare:
- a. Respecta modul de colectare si ambalare a lenjeriei murdare in functie de gradul de risc conform codului de procedura:
 1. Ambalaj dublu pentru lenjeria contaminata (sac galben-portocaliu)
 2. Ambalaj simplu pentru lenjeria necontaminata (sac alb)
 - b. Respecta precautiunile standard.
 - c. Lenjeria murdara se colecteaza si ambaleaza la locul de productie,in asa fel incat sa fie cat mai putin manipulata si scuturata,in scopul prevenirii contaminarii aerului,a personalului si a pacientilor.
 - d. Controleaza ca lenjeria pe care o colecteaza sa nu contina obiecte intepatoare-taietoare si deseuri de acest tip.
 - e. Se interzice sortarea la locul de productie a lenjeriei pe tipuri de articole.
 - f. Respecta codul de culori privind ambalarea lenjeriei murdare.
 - g. Depozitarea lenjeriei murdare ambalate se face pe sectie intr-un spatiu in care pacientii si vizitatorii nu au acces.
 - h. Nu se permite scoaterea lenjeriei din ambalajul de transport pana la momentul predarii la spalatorie.
 - i. Asigura transportul lenjeriei la spalatorie.
8. Preia rufele curate de la spalatorie:
- a. Lenjeria curata este transportata de la spalatorie la sectia clinica in saci noi.
 - b. Depozitarea lenjeriei curate pe sectii se face in spatii speciale destinate si amenajate,ferite de praf,umezeala si vectori.
 - c. Depoziteaza si manipuleaza corect,pe sectie,lenjeria curata,respectand codurile de procedura privind igiena personala si va purta echipamentul de protectie adecvat.
9. Tine evidente la nivelul sectiei, a lenjeriei predate si a celei ridicate de la spalatoria unitatii.
10. Transporta alimentele de la oficiu/ bloc alimentar la masa/ patul persoanei ingrijite:
- a. Alimentele sunt transportate respectand cu rigurozitate regulile de igiena.
 - b. Distribuirea alimentelor la patul bolnavului se face respectand dieta indicata.
 - c. Transportarea si manipularea alimentelor se face folosind echipamentul pentru servirea mesei,special destinat acestui scop (halat,manusi de bumbac...) cu respectarea normelor igienico-sanitare in vigoare.
 - d. Inlatura resturile alimentare pe circuitul stabilit.
11. Pregateste persoana ingrijita dependenta pentru alimentare si hidratare:
- a. Asezarea persoanei ingrijite se face intr-o pozitie confortabila pentru a putea fi hranit si hidratat,corespunzator recomandarilor si indicatiilor specialistilor.
 - b. Masa este aranjata tinand cont de criteriile estetice si de particularitatile persoanei ingrijite.
12. Ajuta persoana ingrijita la activitatea de hranire si hidratare:
- a. Sprijinul necesar hranirii persoanei ingrijite se acorda pe baza evaluarii autonomiei personale in hranire si a starii de sanatate a acesteia.
 - b. Sprijinirea persoanei ingrijite pentru hidratare este realizata cu grija prin administrarea cu consecventa a lichidelor.
 - c. Sprijinirea persoanei ingrijite pentru alimentare se face cu operativitate si indemanare pe tot parcursul hranirii.
 - d. Acordarea de ajutor pentru alimentarea si hidratarea persoanelor ingrijite tine seama atat de indicatiile medicului, de starea pacientului cat si de preferintele, obiceiurile, traditiile alimentare ale acestora.
13. Igienizeaza vesela persoanei ingrijite:
- a. Vesela persoanei ingrijite este curatata si dezinfectata conform normelor specifice,ori de cate ori este necesar pentru intreruperea lantului epidemiologic.
 - b. Vesela persoanei ingrijite este igienizata dupa fiecare intrebuintare, prin utilizarea materialelor de igienizare specifice.
14. Ajuta persoana ingrijita la satisfacerea nevoilor fiziologice:
- a. Inoteste persoana ingrijita la toaleta in vederea satisfacerii nevoilor fiziologice.

- b. Deserveste persoana imobilizata cu urinare,bazinete,tavite renale etc.,conform tehnicilor specifice.
 - c. Persoana ingrijita este ajutata/asistata cu calm la satisfacerea nevoilor fiziologice.
15. Efectueaza mobilizarea:
- a. Mobilizarea persoanei ingrijite se efectueaza conform tipului si timpului stabilit de echipa medicala.
 - b. Mobilizarea este adaptata permanent la situatiile neprevazute aparute in cadrul ingrijirilor zilnice.
 - c. Efectueaza mobilizarea prin acordarea sprijinului la mobilizare.
 - d. Frecventa si tipul de mobilizare sunt adaptate permanent la necesitatile persoanelor ingrijite.
 - e. Mobilizarea persoanelor ingrijite este efectuata prin utilizarea corecta a accesoriilor specifice.
16. Comunica cu persoana ingrijita folosind forma de comunicare adecvata si utilizand un limbaj specific:
- a. Caracteristicile comunicarii cu persoana ingrijita sunt identificate cu obiectivitate in vederea stimulării schimbului de informatii.
 - b. Limbajul specific utilizat este in concordanta cu abilitatile de comunicare identificate la persoana ingrijita.
 - c. Limbajul utilizat respecta, pe cat posibil, specificul mediului din care provine persoana ingrijita.
 - d. Limbajul folosit in comunicarea cu persoana ingrijita este adecvat dezvoltării fizice, sociale si educationale ale acestuia.
17. La terminarea programului de lucru va preda pacientii infirmierei din urmatorul schimb pentru a se asigura de continuitatea ingrijirilor.
18. Ajuta la transportul persoanelor ingrijite:
- a. Utilizeaza accesoriile necesare transportului conform programului de ingrijire sau ori de cate ori este nevoie.
 - b. Pune la dispozitia persoanei ingrijite accesoriile necesare conform tipului de imobilizare.
19. Insoteste persoana ingrijita in vederea efectuării unor investigatii:
- a. Pregateste persoana ingrijita in vederea transportului (imbracaminte corespunzatoare).
 - b. Preia foaia de observatie de la asistenta medicala, fisa ce va insoti pacientul,si pe care o va preda la cabinetul de consultatie interclinica,iar la finalizarea consultatiei se va asigura de returnarea acesteia.
 - c. Transportarea persoanei ingrijite se face cu grija,adecvat specificului acesteia.
 - d. Asteptarea finalizarii investigatiilor persoanei ingrijite se face cu corectitudine si rabdare.
20. Ajuta la transportul persoanelor decedate:
- a. Asigura izolarea persoanei decedate de restul pacientilor.
 - b. Dupa declararea decesului indeparteaza lenjeria decedatului si il pregateste pentru transport in husa destinata acestui scop.
 - c. Ajuta la transportul decedatului la camera frigorifica,destinata depozitarii cadavrelor.
 - d. Participa la inventarierea bunurilor personale ale persoanei decedate.
 - e. Dezinfectia spatiului in care a survenit decesul se efectueaza prompt,respectand normele igienico-sanitare.
21. Respecta circuitele functionale in cadrul spitalului (personal sanitar/bolnavi/apartinatori/lenjerie/materiale sanitare/deseuri).
22. Îndeplinește atributiile conform prevederilor Ordinului Ministrului Sănătății nr.1226/2012 pentru aprobarea Normelor tehnice privind gestionarea deșeurilor rezultate din activitățile medicale:
- a. aplica procedurile stipulate de codul de procedura privind gestionarea deșeurilor
 - b. infectioase;
 - c. asigura transportul deșeurilor infectioase pe circuitul stabilit de codul de procedura;
 - d. transporta pe circuitul stabilit rezidurile alimentare in conditii corespunzatoare, raspunde de depunerea lor coreta in recipiente, curata si dezinfecteaza pubelele in care se pastreaza si se transporta acestea;
23. Serviciile sunt oferite cu promptitudine,conform cu cerinta de calitate a pacientului.
24. Cerintele ce depasesc aria de competenta proprie sunt raportate sefului ierarhic superior.
25. Situatiile neplacute sunt tratate cu calm,pe prim plan fiind grija fata de pacient.
26. Respecta si aplica normele privind prevenirea infectiilor asociate asistentei medicale conform legii.
27. Aplica Normele de Protectia Muncii si Normele de Protectie privind Stingerea Incendiilor:
- a. Aparatele electrice sunt bine izolate si nu se folosesc cu mainile umede;
 - b. Operatiile de curatire se executa cu cea mai mare atentie,pentru a evita accidentele;
 - c. Solutiile de curatire se manevreaza cu mainile protejate;
 - d. Aparatele electrice se deconecteaza de la curent la sfarsitul programului de lucru;

- e. Defectiunile ivite la echipamente, instalatii electrice se anunta cu promptitudine la asistenta sefa.
28. Poarta echipamentul de protectie prevazut de Regulamentul Intern, care va fi schimbat ori de cate ori este nevoie, pentru pastrarea igienei si a aspectului estetic personal.
 29. Declara imediat asistentei sefe orice imbolnavire acuta pe care o prezinta precum si bolile transmisibile aparute la membrii familiei sale.
 30. Isi desfasoara activitatea in echipa respectand raporturile ierarhice si functionale.
 31. Respecta « Drepturile pacientului » conform legii.
 32. Nu are dreptul sa dea relatii privind starea pacientului.
 33. Dezvoltarea profesionala in corelatie cu exigentele postului:
 - a. autoevaluare
 - b. cursuri de pregatire/ perfectionare
 34. Respecta indeplinirea conditiilor de igiena individuala efectuand controlul periodic al starii de sanatate pentru prevenirea bolilor transmisibile si inlaturarea pericolului declansarii unor epidemii (viroze respiratorii, infectii cutanate, diaree, tuberculoza, etc.).
 35. Respecta regulamentul intern al spitalului.
 36. Respecta programul de lucru, programul turelor de serviciu si programarea concediului de odihna.
 37. Se prezinta la serviciu cu deplina capacitate de munca pentru a efectua servicii la parametrii de calitate impusi de sectie.
 38. La inceputul si sfarsitul programului de lucru semneaza condica de prezenta.
 39. Respecta ordinea si disciplina la locul de munca, foloseste integral si cu maxima eficienta timpul de munca.
 40. In functie de nevoile sectiei va prelua si alte puncte de lucru.
 41. Se va supune masurilor administrative in ceea ce priveste neindeplinirea la timp si intocmai a sarcinilor prevazute in fisa postului.
 42. **Are obligatia de a cunoaste si a respecta prevederile ce reies din urmatoarele acte normative:**
 - **Ordinul Ministrului Sănătății nr.1226/2012** – pentru aprobarea Normelor tehnice privind gestionarea deseurilor rezultate din activitatile medicale;
 - **Ordinul Ministrului Sănătății nr.1101/2016** – privind aprobarea Normelor de supraveghere, prevenire și limitare a infecțiilor asociate asistenței medicale în unitățile sanitare;
 - **Legea nr.307/ 2006** privind apararea impotriva incendiilor;
 - **Legea nr.319/ 2006** a securității și sănătății în muncă.
 43. Are obligatia de a respecta si a pune in aplicare, intocmai, prevederile Codului de etica si conduita profesionala al Spitalului Judetean de Urgenta Slatina, prelucrat de catre sefii ierarhici superiori.
 44. Respecta **legislatia specifica** domeniului in care isi desfasoara activitatea, **Regulamentul intern si Regulamentul de organizare si functionare** ael Spitalului Judetean de Urgenta Slatina.
 45. Are obligatia de a pune in aplicare, intocmai, prevederile **Procedurilor operationale si Procedurilor de sistem** specifice domeniului in care isi desfasoara activitatea.

Art. 79. Infirmiera din sectia de psihiatrie are si urmatoarele sarcini specifice:

 1. asigura supravegherea si securitatea bolnavilor din sectie;
 2. insoteste bolnavii in toale sectiile psiho si ergoterapeutice;
 3. asigura asistenta medicala la efectuarea tratamentelor;
 4. participă la aplicarea procedurilor de contenție și izolare în concordanță cu documentația specifică implementată la nivelul Spitalului Județean de urgență Slatina și a Secției de Psihiatrie;

Art. 80. Infirmiera desemnată cu sarcini de dezinfectie are in principal urmatoarele sarcini:

 1. dezinfecteaza zilnic instalatiile si incaperile la internare;
 2. formolizeaza saloanele pentru bolnavi.zilnic camera de primire a rufelor murdare si saptamanal cabinetele de specialitate;
 3. dezinfecteaza salvarile sau alte mijloace de transport care au transportat bolnavi contagiosi;
 4. supravegheaza transportul corect al rezidurilor solide, depunerea lor in recipiente si spalarea galetilor de transport, efectueaza dezinfectia tancului de gunoi, a recipientelor si a platformelor din jurul tancului;
 5. efectueaza la internarea bolnavilor deparazitarea celor care prezinta paraziti de cap si de corp, precum si a efectelor acestora;
 6. urmareste acesti bolnavi in sectii si continua deparazitarea in saloane ori de cate ori este nevoie;
 7. efectueaza si dezinsectizarea conform instructiunilor primite;
 8. aplica si respecta normele de protectia muncii;
 9. raspunde de buna intretinere a aparaturii de dezinfectie, dezinsectie, de repararea ei la timp si de folosirea ei in conditii corespunzatoare;

Art. 81. Brancardierul are in principal urmatoarele atributii:

1. transporta bolnavii la investigații conform indicațiilor primite;
2. ajuta personalul auto-sanitarelor la coborarea brancardelor si transportul bolnavilor in incinta sectiei;
3. ajuta personalul de la primire si pe cel din sectii la mobilizarea bolnavilor gravi precum si la imobilizarea celor agitati;
4. transporta decedatii la camera de necropsie;
5. face dezinfectia materialului rulant brancard, carucior etc.
6. Asigură supravegherea și securitatea pacienților internați în Secția Psihiatrie;
7. participă la aplicarea procedurilor de conținție și izolare în concordanță cu documentația specifică implementată la nivelul Spitalului Județean de urgență Slatina și a Secției de Psihiatrie;

Art. 82. Îngrijitorul de curatenie din unitatea sanitara are in principal urmatoarele sarcini:

1. efectueaza intretinerea gospodareasca a spatiului repartizat si raspunde de starea de igiena a saloanelor, coridoarelor, oficiilor, scarilor, mobilierului, ferestrelor;
2. efectueaza zilnic curatenia, in conditii corespunzatoare, a spatiului repartizat si raspunde de starea de igiena a saloanelor, coridoarelor, oficiilor, scarilor, mobilierului, ferestrelor;
3. asigura prin rotatie conform repartitiei asistentei sefe, activitate la oficiul alimentar al sectiei;
4. este obligat sa pastreze confidentialitatea fata de terti (conform reglementarilor in vigoare) privind datele de identificare si serviciile medicale acordate fiecarui asigurat.
5. aplica procedurile stipulate de codul de procedura; privind manipularea , colectarea si depozitarea deseurilor;
6. aplica metodologia de investigatie-sondaj pentru determinarea cantitatilor produse pe tipuri de deseuri, in vederea completarii bazei nationale de date si a evidentei gestiunii deseurilor
7. raspunde de colectarea ,transportul ,depozitarea deseurilor menajere si a deseurilor periculoase rezultate din activitatea sanitara a sectiei
8. raspunde de transportul lenjeriei murdare si a lenjeriei infectate cu produse biologice , la spalatorie conform normelor in vigoare , care reglementeaza modul de colectare si ambalare , transport , prelucrare , depozitare si returnare a lenjeriei;
9. raspunde de transportul lenjeriei curate de la spalatorie in sectie conform normelor in vigoare , care reglementeaza modul de colectare si ambalare , transport , prelucrare , depozitare si returnare a lenjeriei
10. declara imediat asistentei sefe modificarile aparute in starea de sanatate
11. curata si dezinfecteaza zilnic baile si W.C.-urile cu materiale si ustensile folosite numai in aceste locuri;
12. efectueaza aerisirea periodica a saloanelor si raspunde de incalzirea corespunzatoare a acestora;
13. curata si dezinfecteaza urinarele, ploștile, scuiptoarelor, tavitelor renale etc., conform indicațiilor primite;
14. transporta gunoiul si rezidurile alimentare la tancul de gunoi, in conditii corespunzatoare, raspunde de pastrarea in bune conditii a materialelor de curatenie ce le are personalul in grija, precum si a celor ce se folosesc in comun, curata si dezinfecteaza vasele in care se pastreaza si se transporta gunoiul;
15. Raspunde de curatenia si dezinfectia sectorului repartizat respectand **Ordinul Ministrului Sănătății nr. 1761/2021.**

Art. 83. Îngrijitorul de curatenie din sectiile cu profil de psihiatrie are, in plus, si urmatoarele sarcini specifice:

1. asigura supravegherea si securitatea bolnavilor psihici din sectie;
2. ajuta asistenta la instituirea tratamentelor obligatorii.

CAPITOLUL II SECȚIA DE ANESTEZIE ȘI TERAPIE INTENSIVĂ

Art. 84. Secția de Anestezie și Terapie Intensivă este organizată și funcționează în conformitate cu prevederile Regulamentului de organizare și funcționare a secțiilor și compartimentelor de anestezie și terapie intensivă din unitățile sanitare, aprobat prin Ordinul Ministrului Sănătății nr.1500/2009 și asigură condițiile necesare pentru:

- desfășurarea actului chirurgical, îngrijirea perioperatorie și terapia durerii, alte proceduri diagnostice și/sau terapeutice, prin mijloace farmacologice și tehnice specifice.
- suportul indispensabil pacientului critic pentru evaluarea și tratamentul disfuncțiilor și/sau leziunilor acute de organ care amenință viața.

Art. 85. Terapia intensivă cuprinde: diagnosticul, prevenirea și tratamentul tuturor insuficiențelor acute ale funcțiilor vitale. Măsurile specifice de tratament se adresează pacienților cărora le este amenințată imediat viața.

Art. 86. (1) Activitatea în cadrul secției și compartimentelor ATI trebuie să respecte cel puțin următoarele cerințe:

- a) evaluarea personalizată a fiecărui pacient în parte de către echipa de medici și asistenți, atât la admisia, cât și la externarea din secție;
- b) la prezentarea în secție pacientul să fie însoțit de toate documentele medicale (foaie de observație unică, analize, radiografii etc.);
- c) rudele pacientului și medicul curant să fie imediat informați în legătură cu transferul pacientului;
- d) afișarea la loc vizibil a listei echipei de gardă la nivelul secției, precum și a spitalului;
- e) întocmirea și completarea la zi a unei fișe de întreținere pentru fiecare aparat, pe care sunt înregistrate data reparației și a controlului tehnic;
- f) existența unui spațiu distinct, propriu, pentru depozitarea medicamentelor și materialelor necesare asigurării activității de urgență specifică. Medicamentele cu regim de stupefiante să fie păstrate în condiții speciale, în conformitate cu prevederile legale.

(2) Secția clinică anestezie și terapie intensivă și compartimentele ATI au în principal următoarele atribuții:

- a) admiterea în secție în cazul a două categorii de pacienți: pacienții în postoperator și urgențele transferate din secții/compartimente;
- b) repartizarea bolnavilor în saloane în condițiile aplicării măsurilor referitoare la prevenirea și combaterea infecțiilor interioare;
- c) efectuarea în cel mai scurt timp a investigațiilor necesare stabilirii diagnosticului;
- d) declararea cazurilor de boli contagioase și a bolilor profesionale conform reglementărilor în vigoare;
- e) asigurarea tratamentului medical complet (curativ, preventiv și de recuperare), individualizat și diferențiat, în raport cu starea bolnavului, cu forma și stadiul evolutiv al bolii, prin aplicarea diferitelor procedee și tehnici medicale și de anestezie; indicarea, folosirea și administrarea alimentației dietetice, a medicamentelor, a agenților fizici, a instrumentarului și aparaturii medicale, precum și asigurarea timp de 24 de ore a îngrijirii medicale necesare pe toată durata internării;
- f) consulturi interdisciplinare în cazurile simplificate;
- g) asigurarea medicamentelor necesare tratamentului indicat și administrarea curentă a acestora, fiind interzisă păstrarea medicamentelor la patul bolnavului;
- h) asigurarea condițiilor necesare recuperării medicale precoce;
- i) asigurarea alimentației bolnavilor, în concordanță cu diagnosticul și stadiul evolutiv al bolii;
- j) desfășurarea unei activități care să asigure bolnavilor internați un regim rațional de odihnă, de igienă personală, de primire a vizitelor și păstrare a legăturii acestora cu familia;
- k) educația sanitară a bolnavilor și a aparținătorilor;
- l) cazurile mult prea grave, cu prognostic extrem de sever, se direcționează spre servicii de paliativă.

Art. 87. Activitatea de anestezie și terapie intensivă este desfășurată de o echipă medicală complexă, formată din: medici, asistente, personal auxiliar sanitar și alte categorii de personal pregătit și autorizat, conform reglementărilor în vigoare.

Art. 88. Secția ATI este condusă de către un **medic șef de secție**, care are în principal următoarele atribuții:

- a) coordonează întreaga activitate a secției din punct de vedere medical, administrativ și educațional;
- b) se implică direct în îngrijirea pacienților din secție (în sala de operație și în compartimentul cu paturi);
- c) răspunde de elaborarea, adoptarea și actualizarea protocoalelor și procedurilor terapeutice specifice;
- d) coordonează activitatea de educație medicală continuă a personalului medical;
- e) răspunde de asigurarea calității actului medical;
- f) asigură direct sau printr-un înlocuitor de drept continuitatea conducerii secției, 24 de ore pe zi 7 zile pe săptămână, pentru probleme medicale și/sau administrative;
- g) repartizează medicii secției pe sectoare de activitate: săli de operație, săli de investigații, componenta cu paturi (TI, TIIP, SPA), circulație extracorporeală etc.;
- h) desemnează medici responsabili de un anumit sector de activitate al secției (anestezie, terapie intensivă, terapie intermediară etc.), după caz;
- i) întocmește referate de necesitate privitoare la medicamentele, materialele, dispozitivele medicale, aparatura necesară secției, precum și cu privire la întreținerea și repararea acestora;
- j) în secțiile clinice, răspunde și coordonează activitatea medicală din cadrul procesului de învățământ care se desfășoară la nivelul secției;
- k) propune calificativele anuale, premiile și salariile de merit pentru personalul din subordine;
- l) propune conducerii spitalului sancționarea administrativă a personalului din subordine;
- m) face parte din comisile de concurs pentru ocuparea posturilor vacante din secție;

- n) participă activ la activitatea din cadrul societății academice de profil: Societatea Româna de Anestezie și Terapie Intensivă (SRATI) la nivel național sau local și, eventual, în societățile academice de profil internaționale;
- o) participă la programele de educație medicală continuă în domeniul ATI (la nivel național și/sau internațional);
- p) participă activ la evaluarea utilizării adecvate a resurselor secției ATI în spital.

Art. 89. Asistenta-șefă a secției ATI se subordonează direct medicului șef de secție, coordonează întreaga activitate a personalului implicat direct în îngrijirea pacienților și are în principal următoarele atribuții:

- a) răspunde de calitatea îngrijirilor acordate pacienților de către personalul din subordine;
- b) răspunde de educația medicală continuă a personalului din subordine;
- c) participă la programele de educație medicală continuă;
- d) organizează echipele de lucru (asistente medicale, infirmiere, brancardieri, fiziokinetoterapeuți/kinetoterapeuți etc.) și întocmește graficul pe ture, în vederea asigurării continuității asistenței medicale;
- e) verifică respectarea programului de lucru de către personalul din subordine și întocmește lunar foaia colectivă de prezență, în conformitate cu prevederile legale în vigoare;
- f) supraveghează corectitudinea aplicării manevrelor terapeutice de către personalul subordonat direct;
- g) coordonează activitatea de întreținere a aparaturii medicale și a echipamentelor informatice din dotare;
- h) coordonează și răspunde de activitatea de menținere a curățeniei, asepsiei și antisepsiei, precum și a dezinfecției și dezinfecției;
- i) propune medicului șef de secție sancționarea administrativă a personalului din subordine;
- j) face parte din comisiile de concurs pentru ocuparea posturilor vacante de asistente, infirmiere, brancardieri etc. din secție;
- k) răspunde de corectitudinea raportărilor efectuate, în conformitate cu prevederile legale în vigoare;
- l) verifică și completează zilnic stocul obligatoriu de medicamente și materiale necesare desfășurării activității specifice secției.

Art. 90. (1) Medicii specialiști/primari din secția ATI au în principal următoarele atribuții:

- a) asigură îngrijirea perioperatorie a pacienților chirurgicali (examen preanestezic și pregătirea preoperatorie specifică, administrarea anesteziei și terapia intensivă intraoperatorie, urmărirea postanestezică) în conformitate cu protocoalele recomandate de SRATI și adoptate de secție;
- b) completează fișa de anestezie, care trebuie să cuprindă toate datele îngrijirii perioperatorii, inclusiv consumul de medicamente și materiale;
- c) verifică aparatura înaintea utilizării, iar orice incident sau accident legat de funcționarea aparaturii trebuie semnalat în scris administrației spitalului;
- d) examinează pacienții din secția cu paturi ori de câte ori este nevoie, dar cel puțin de două ori pe zi;
- e) la internarea sau transferul pacienților în secțiile ATI, medicul ATI de salon sau de gardă completează toate evidențele primare necesare, care conțin obligatoriu cel puțin: datele personale esențiale ale pacientului, diagnosticul principal și bolile asociate, motivul internării sau transferului în secția ATI și consemnează starea prezentă. Foaia de observație clinică întocmită de secția care transferă pacientul în secția ATI va rămâne în secția ATI până la retransferul pacientului în secția de origine;
- f) consemnează în foaia de observație toate recomandările terapeutice necesare pacienților internați în secție;
- g) consemnează zilnic în foaia de observație: evoluția, medicația administrată, manevrele diagnostice și terapeutice, parametrii de monitorizare, rezultatele diverselor analize de laborator, precum și materialele consumabile folosite;
- h) solicită și consemnează în foaia de observație clinică efectuarea consulturilor interdisciplinare, ori de câte ori evoluția cazului o impune;
- i) au obligația să efectueze gărzi conform programării și normelor în vigoare;
- j) participă la formele de educație medicală continuă (la nivel local, național, internațional).

(2) Medicii rezidenți ATI au competențe limitate, desfășurându-și activitatea în limita nivelului lor de pregătire.

Art. 91. Asistenții medicali din secțiile ATI au în principal următoarele atribuții:

- a) asigură asistența medicală specifică, în limita competențelor;
- b) verifică aparatura înaintea utilizării, iar orice incident sau accident legat de funcționarea aparaturii trebuie semnalat imediat medicului ATI;
- c) respectă programul de ture aprobat al secției;
- d) consemnează zilnic în foaia de observație clinică, în limita competențelor, evoluția, medicația administrată, manevrele diagnostice și terapeutice, parametrii de monitorizare, rezultatele diverselor analize de laborator, precum și materialele consumabile folosite;

- e) înregistrează și raportează, în conformitate cu prevederile legale în vigoare, datele care reflectă activitatea desfășurată la nivelul secției;
- f) participă la formele de educație medicală continuă specifică asistenților (local, național, internațional);
- g) participă la instruirile cu privire la efectuarea unor tehnici speciale: epurare extrarenală, urmărirea balonului de contrapulsatie, monitorizarea presiunii intracraniene, precum și altele asemenea.

Art. 92. Asistentul medical generalist din secția ATI în sala de operație, pe lângă sarcinile generale are și următoarele atribuții:

1. pregătește și calibrează aparatul de anestezie;
2. pregătește bolnavul pentru anestezie;
3. asigură două cai venoase (sau mai multe);
4. introduce bolnavului sonda de aspirație gastrică, sonda urinară;
5. pregătește anesteziile indicate de medic;
6. ajută medicul la manevra IOT;
7. administrează anesteziile în ordinea indicată de medic;
8. supraveghează bolnavul în timpul anesteziei și semnalează medicului orice modificare apărută în starea pacientului;
9. ajută medicul la efectuarea manevrelor de trezire a bolnavului din starea de anestezie;
10. supraveghează transportul bolnavilor de la sala de operație la terapie intensivă sau pe secții;
11. curăță și dezinfectează aparatul de anestezie și toate sistemele folosite;
12. se preocupă de crearea unui climat de acceptare reciprocă din partea bolnavilor.

Art. 93. Medicii de alte specialități care au transferat pacienți în secția ATI sunt obligați să răspundă ori de câte ori este nevoie solicitărilor medicului curant ATI de a vizita pacientii respectivi.

Art. 94. Medicii de specialitate solicitați pentru consulturi interdisciplinare sunt obligați să răspundă solicitării în cel mai scurt timp posibil și să consemneze consultul și recomandările în foaia de observație clinică. În cazul unor divergențe de opinii, se efectuează un consult la care participă medicul șef de secție ATI și medicul șef al secției din care provine medicul solicitat, care vor hotărî de comun acord conduita terapeutică adecvată.

CAPITOLUL III SECȚIA NEONATOLOGIE

Art. 95. Secția neonatologie are în principal următoarele atribuții:

- a) acordă primele îngrijiri nou-născutului și răspunde de identificarea lui, iar în urgență reanimarea imediată a acestuia, prin dezobturarea căilor respiratorii, respirație asistată pe mască, sondă sau cort de oxigen până la sosirea medicului, conform protocolului.
- b) supraveghează și acordă îngrijire nou-născutului conform indicațiilor medicului, monitorizează funcțiile vitale, stabilește prioritățile, elaborează și implementează planul de îngrijire, evaluează rezultatele obținute și le înregistrează în dosarul de îngrijire, anunță medicul ori de câte ori starea nou-născutului o impune.
- c) monitorizează nou-născutul și acordă recomandări mamei cu privire la îngrijirea acestuia, consiliere în alăptare, pentru asigurarea unei dezvoltări armonioase în cele mai bune condiții.
- d) asigură pregătirea completă a mamei pentru alăptarea naturală, inițiază și desfășoară programe de pregătire a viitorilor părinți.
- e) asigură alimentarea nou-născuților cu probleme conform indicațiilor medicului.
- f) urmărește dezvoltarea psihomotorie a copilului și efectuează manevrele de îngrijire și tratament conform prescripției medicale.
- g) identifică la nou-născut, semne și simptome care anunță anomalii în evoluție și care necesită intervenția medicului.
- h) Preluarea nou-născuților din operații cezariene și din nașterile spontane la nivelul salonului de resuscitare neonatală unde se face identificarea și înregistrarea nou-născuților, în sistem informatizat, se acordă îngrijiri medicale de rutină. În cazurile patologice se instituie protocolul de reanimare neonatală în vederea stabilizării funcțiilor vitale ale nou-născutului urmat de transferul acestuia în compartimentul de terapie intensivă (în incubator de transport dotat cu butelie de oxygen).

i) În compartimentul de **Terapie Intensivă** sunt asigurate servicii medicale și proceduri performante:

- intubarea nou-născutului și ventilația asistată;
- ventilația non-invazivă;
- administrarea de surfactant pe sondă endotraheală;
- transfuzii de produse de sânge, exanghinotransfuzii;
- plasare de catetere venoase centrale percutante;
- alimentație parenterală totală;
- alimentație prin gavage continuu/discontinuu;

- expunere la fototerapie; analiza gazelor sangvine.
- j) În **Compartimentul Prematuri** sunt îngrijiți nou-născuții care nu necesită susținerea funcțiilor vitale.
- k) Pentru nou-născuții normoponderali organizat în sistem rooming-in oferă posibilitatea acomodării rapide a mamei cu copilul, inițierea alimentației la sân cât mai repede posibil, inițierea și instruirea acestuia în îngrijirea zilnică a nou-născutului cu personal instruit în acest sens.
- l) Alte servicii medicale oferite:
 - asistență neonatală de urgență 24 din 24 de ore prin asigurarea serviciului de gardă exclusiv cu medici neonatologi încadrați în secție;
 - screening audiologic al hipotiroidismului și fenilcetonuriei pentru toți nou-născuții;
 - vaccinarea antihepatită B și antituberculoză conform indicațiilor Ministerului Sănătății;
 - screening-ul retinopatiei prematurului;
 - promovarea alăptării la sân.

CAPITOLUL IV Secția de Recuperare , Medicină fizică și Balnelologie

Art.96 Secția de Recuperare, Medicină fizică și Balnelologie își desfășoară activitatea în conformitate cu prevederile OMS nr. 1222/2010 privind aprobarea ghidului de practică medicală pentru specialitatea reabilitare medicală și HG 1154/2004 privind aprobarea normelor tehnice unitare pentru realizarea documentațiilor complexe de atestare a funcționării stațiunilor balneare, climatice și de organizare a întregii activități de utilizare a factorilor naturali, realizând următoarele tipuri de intervenții:

- Intervenții medicale:
 - ✓ tratament farmacologic (terapia durerii, terapia inflamației, reglarea tonusului muscular, ameliorarea percepției, ameliorarea performanței fizice), proceduri practice, injecții și alte tehnici de administrare a medicamentelor;
 - Tratamente fizicale :
 - ✓ Electroterapie: galvanizare, ionizare, curenți de joasă, medie și înaltă frecvență, curenți diadinamici, curenți Trabert, curenți de medie frecvență, unde scurte, terapia Tecar, TENS, Electrostimulare.
 - ✓ Ultrasunete;
 - ✓ Termoterapie: aplicații parafină;
 - ✓ Fototerapie- terapie Laser;
 - ✓ Masoterapie
 - ✓ Kinetoterapie individuală, kinetoterapie cu aparate.

Art.97 Secția de Recuperare , Medicină fizică și Balnelologie își desfășoară activitatea atât în Blocul Central (având un număr de 50 paturi, oferind servicii medicale în regim de spitalizare continuă și spitalizare de zi) cât și în Ambulatoriul de Specialitate, prin intermediul următoarelor compartimente funcționale:

- compartiment de electroterapie (echipamente pentru curenți de joasă, medie ,înaltă frecvență);
- compartiment de termoterapie: parafină/ împachetări calde;
- compartiment de masoterapie;
- compartiment de kinetoterapie: dotări standard - spaliere, oglinzi, saltele, banci echipamente specific (cușca Rocher, cicloergometru).

TITLUL III ACTIVITATEA MEDICALĂ DE URGENȚĂ ORGANIZAREA ȘI FUNCȚIONAREA UNITĂȚII DE PRIMIRE URGENȚE

1. Organizare

Art. 98. (1) Unitatea de Primire Urgențe (UPU) este o secție independentă aflată în structura Spitalului Județean de Urgență Slatina, care este organizată la parterul unității, cu personal propriu, special pregătit, destinată triajului, evaluării și tratamentului de urgență ale pacienților cu afecțiuni acute, care se prezintă la spital spontan sau care sunt transportați de ambulanțe.

(2) UPU este organizată și funcționează conform Ordinului Ministrului Sănătății nr.1706/2007 privind conducerea și organizarea unităților și compartimentelor de primire a urgențelor, cu modificările și completările ulterioare.

2. Primirea pacienților și acordarea asistenței medicale de urgență în UPU

Art. 99. UPU este deschis tuturor pacienților care solicită acordarea asistenței medicale de urgență în urma apariției unor acuze acute noi sau pe fondul unor afecțiuni cronice.

Art. 100. Este interzis refuzul acordării asistenței medicale de urgență unui pacient care solicită acest lucru fără evaluarea stării acestuia de către un medic din cadrul UPU și stabilirea lipsei unei afecțiuni care necesită îngrijiri medicale în cadrul UPU/CPU și eventuala internare a pacientului.

Art. 101. Pacienții care reprezintă cazuri sociale, necesitând în același timp îngrijiri medicale, vor fi tratați ca fiind cazuri medicale de urgență, implicând în același timp asistentul social din cadrul UPU

Art. 102. Persoanele care reprezintă cazuri sociale și care nu necesită îngrijiri medicale de urgență vor fi preluate de asistentul social de gardă în urma evaluării de către un medic din cadrul UPU.

Art. 103. Pacienții trimiși pentru consult interclinic sau cei trimiși de către medicul de familie pentru consult de specialitate vor fi consultați în ambulatoriile de specialitate din cadrul spitalului. Acești pacienți vor fi trimiși la UPU numai în cazul în care medicul care îi trimite consideră că aceștia constituie cazuri de urgență care necesită investigații și îngrijiri imediate.

3. Documentarea asistenței medicale de urgență în UPU

Art. 104. (1) La sosirea în UPU pacientului i se va întocmi o fișă individuală de urgență.

(2) Întocmirea fișei va începe la punctul de triaj și va continua concomitent cu investigarea, consultarea și tratamentul pacientului până la externarea acestuia din UPU în vederea internării în spital, transferului către o altă unitate sanitară sau plecării la domiciliu.

(3) Fișele vor fi păstrate în UPU cel puțin un an, după care vor fi depuse în arhiva spitalului.

4. Examinarea și investigarea pacienților în cadrul UPU

Art. 105. La sosire, în urma efectuării triajului, pacienții din UPU sunt examinați de medicii de gardă din aceste structuri, care vor decide investigațiile necesare și medicii de specialitate care urmează să fie chemați în vederea acordării consultului de specialitate, dacă se consideră necesar.

Art. 106. În zona de triaj pot fi recomandate unele investigații pacienților aflați în așteptare, în urma unei examinări clinice sumare efectuate de un medic, astfel încât rezultatele investigațiilor să fie disponibile la momentul examinării pacientului respectiv în spațiul de examinare din cadrul UPU.

Art. 107. Medicii de specialitate în diferite profile din spital sunt chemați la consult după ce în cadrul UPU a fost stabilit un diagnostic prezumtiv sau final pe baza examinărilor și a investigațiilor efectuate, cu excepția pacienților aflați în stare critică, în cazul cărora, după caz, chemarea medicilor specialiști din diferite secții poate fi necesară încă din primul moment de la sosirea pacientului în UPU.

Art. 108. Medicii din cadrul UPU au dreptul de a solicita consulturile în orice moment din procesul de investigare și evaluare a pacientului, în cazul în care consideră acest lucru necesar, în vederea stabilirii unei conduite de investigare sau unui tratament comun cu una sau mai multe specialități ori pentru recomandarea internării sau transferului pacientului către o altă unitate sanitară.

Art. 109. (1) Medicii de gardă din spital sunt obligați să răspundă prompt chemării la UPU, indiferent de ora solicitării, ori de câte ori medicul de gardă din UPU consideră acest lucru necesar.

(2) În cazul pacienților aflați în stare critică sau a căror stare necesită un consult specific de specialitate imediat, medicii de gardă din spital sunt obligați să se prezinte în UPU în cel mult 10 minute de la solicitarea lor. Excepție fac situațiile în care medicul chemat este implicat în acordarea asistenței medicale unui pacient aflat în stare critică în secție sau în sala de operații. În astfel de cazuri medicul solicitat va informa personalul din UPU despre situația respectivă și va primi telefonic date despre cazul aflat în UPU în vederea luării unei decizii, stabilirii urgenței situației și modului de acțiune.

(3) În cazul pacienților stabili care se află în UPU, medicii specialiști chemați din spital au obligația să răspundă chemării în cel mult 60 de minute.

(4) Personalul de gardă în UPU este obligat să consemneze în fișa individuală a pacientului ora la care a fost chemat un medic din spital și ora la care s-a prezentat.

(5) În cazul întârzierilor justificate, motivul întârzierii va fi trecut lângă ora de prezentare.

(6) În cazul întârzierilor nejustificate sau al întârzierilor repetate din partea unor medici, medicul-șef al UPU va informa conducerea spitalului, care are obligația de a investiga și rezolva problemele respective.

Art. 110. (1) Investigarea pacienților în UPU are ca scop stabilirea unui diagnostic corect și a unei conduite terapeutice corecte bazate pe rezultatele examenului clinic și a investigațiilor paraclinice.

(2) Investigațiile pot fi efectuate inclusiv în scopul de a infirma un diagnostic prezumtiv în vederea stabilirii unei conduite terapeutice corecte, precum și în vederea luării unei decizii asupra necesității internării unui pacient.

(3) Cazurile de urgență vor fi investigate adecvat înaintea internării lor, în vederea luării unor decizii corecte în privința tratamentului de urgență și internării într-o secție sau unitate sanitară corespunzătoare.

(4) Medicii din UPU au dreptul de a solicita investigațiile pe care le consideră necesare pentru pacientul aflat sub responsabilitatea lor, fără avize și aprobări suplimentare din partea altor medici specialiști sau din partea conducerii unității sanitare.

(5) Laboratoarele spitalului, precum și serviciile de imagistică au obligația de a da prioritate investigațiilor solicitate din partea UPU.

5. Internarea pacienților aflați în UPU, reținerea sub observație, transferul sau externarea lor

Art. 111. În urma examinării și investigării pacientului, medicul de gardă din UPU cere, după caz, consulturile de specialitate, propunând inclusiv internarea pacientului dacă consideră acest lucru necesar.

Art. 112. Decizia de internare a pacienților aflați în UPU aparține, de principiu, medicilor de gardă din secțiile spitalului, la propunerea medicilor de gardă din UPU, luând în considerare starea clinică a pacientului, antecedentele acestuia, probabilitatea agravării stării lui, existența unui diagnostic final cert, conduita terapeutică necesară și alți factori obiectivi de ordin medical și social care pot influența o asemenea decizie.

Art. 113. Criteriile de internare a pacienților din UPU sunt următoarele:

- a) pacientul este în stare critică;
- b) există posibilitatea apariției unor complicații care pot pune în pericol viața pacientului;
- c) afecțiunea pacientului necesită monitorizare, investigații suplimentare și tratament de urgență la nivel spitalicesc;
- d) pacientul trebuie să fie supus unei intervenții chirurgicale de urgență;
- e) simptomatologia și starea clinică a pacientului corelată cu alți factori, cum ar fi vârsta, sexul etc., pot fi cauzate de o afecțiune gravă chiar dacă testele și investigațiile paraclinice nu dovedesc acest lucru la momentul efectuării lor;
- f) elucidarea cazului necesită investigații suplimentare ce nu pot fi efectuate la momentul respectiv, iar starea pacientului nu permite externarea;
- g) afecțiunea de care suferă pacientul nu permite autosusținerea, iar pacientul locuiește singur și este fără aparținători;
- h) alte situații bine justificate în care medicul din UPU sau medicul de gardă dintr-o secție consideră necesară internarea pacientului.

Art. 114. (1) În cazul unor diferențe de opinie între medicul de gardă din UPU și un medic de gardă dintr-o altă secție a spitalului privind necesitatea internării unui pacient în secția respectivă, medicul din UPU, anunță medicul șef de gardă sau locțiitorul acestuia.

(2) Pacientul internat în salonul de observație va fi urmărit de personalul din cadrul UPU, care va solicita consulturi de specialitate ori de câte ori consideră acest lucru necesar, până la luarea unei decizii finale în privința internării sau externării pacientului.

(3) În cel mult 24 de ore de la internarea pacientului în salonul de observație, o comisie mixtă alcătuită din reprezentanți ai UPU, secției de specialitate din cadrul spitalului și direcțiunii spitalului va decide asupra oportunității externării pacientului la domiciliu. Această comisie va fi formată în dimineața următoare internării pacientului, indiferent de timpul petrecut în salonul de observație.

(4) În cazul internării pacientului, toate cheltuielile suportate în cadrul UPU pe durata internării în salonul de observație vor fi preluate de secția în care se internează pacientul.

Art. 115. Medicul de gardă din UPU are dreptul de a interna pacientul într-o secție de specialitate a spitalului, în următoarele situații excepționale:

- a) medicul de gardă din UPU apreciază că trimiterea pacientului la domiciliu sau internarea acestuia într-un salon de observație din cadrul UPU este în detrimentul stării de sănătate a pacientului;
- b) medicul de gardă din secția de specialitate a spitalului nu se prezintă la consultul de specialitate solicitat de către medicul de gardă din UPU, în condițiile prevăzute de OMS 1706/2007;
- c) starea pacientului necesită o abordare multidisciplinară și niciunul dintre medicii de gardă din secțiile de specialitate ale spitalului nu dorește internarea acestuia în secția respectivă;
- d) orice altă situație bine justificată în care medicul de gardă din UPU consideră necesară internarea pacientului, cu acordul medicului șef al UPU și cu informarea conducerii spitalului.

Art. 116. În cazul lipsei temporare de locuri în secția de specialitate a spitalului în care medicul de gardă din UPU sau consideră necesară internarea pacientului, acesta poate fi internat într-o secție cu profil înrudit, urmând a fi transferat în secția de specialitate corespunzătoare patologiei prezentate la eliberarea unui loc. În aceste situații, internarea se face cu informarea medicului de gardă din specialitatea în care se consideră necesară internarea pacientului.

Art. 117. (1) În UPU pot fi reținuți pacienți sub observație pentru cel mult 24 de ore în următoarele situații:

- a) lipsa unui loc de internare potrivit în spitalul respectiv sau în alte unități sanitare de profil din orașul respectiv;
- b) necesitatea monitorizării temporare de scurtă durată fără să existe la momentul respectiv motive de internare într-o secție din spital;
- c) necesitatea repetării unor analize sau investigații în vederea confirmării ori excluderii unui diagnostic și/sau stabilirii unei conduite terapeutice;
- d) pacientul reprezintă un caz social care necesită o rezolvare definitivă, nefiind posibilă externarea acestuia din UPU fără expunerea lui la un risc;
- e) alte cazuri care sunt considerate de către medicul responsabil de tură bine întemeiate și în favoarea pacientului, cu condiția menționării motivelor în scris în fișa individuală a pacientului;

(2) Reținerea unui pacient sub observație în UPU se face cu acordul acestuia sau, după caz, cu acordul aparținătorilor acestuia;

(3) În timpul în care pacientul se află sub observație în UPU, acesta se află sub directă responsabilitate a personalului din unitatea respective;

(4) Stabilirea unei conduite terapeutice pentru pacientul aflat sub observație se face, după caz, de comun acord cu medicii de gardă din spital;

(5) Este interzisă reținerea unor pacienți sub observație într-o UPU dacă nu există personalul necesar îngrijirii acestor pacienți sau dacă nu există condițiile necesare și echipamentele necesare monitorizării pacienților respectivi. În astfel de situații observarea pacienților va avea loc în secțiile de profil.

Art. 118. (1) În cazul în care există motive de internare a pacientului într-o anumită secție din spital, acesta nu va fi reținut sub observație în UPU decât din motivul lipsei temporare de locuri de internare.

(2) În această situație pacientului i se va întocmi o fișă de internare în secția respectivă, menționându-se în scris motivul pentru care pacientul rămâne în UPU.

(3) Conduita terapeutică se stabilește în acest caz de medicul de gardă din secția în care se află internat pacientul, ea urmând a fi aplicată, de comun acord cu medicul responsabil de tură din UPU, de personalul aflat sub coordonarea acestuia.

(4) Astfel de pacienți vor fi preluați cu prioritate de secția în care sunt internați în momentul eliberării unor locuri.

(5) Din momentul internării pacientului într-o secție a spitalului, cheltuielile aferente tratamentului aplicat pacientului respectiv în UPU se decontează în fișa de internare a pacientului ca fiind cheltuieli ale secției respective, chiar dacă pacientul se află temporar sub observație în UPU;

Art. 119. (1) Pacienții aflați în stare critică, necesitând monitorizare și ventilație, vor fi preluați de secțiile de ATI în urma stabilizării și investigării lor;

(2) Internarea pacienților politraumatizați în primele 24 de ore se realizează, după caz, la secțiile de chirurgie generală sau la secțiile de ATI, prin secțiile de chirurgie generală.

Art. 120. - (1) În UPU în care există dotarea și resursele umane și materiale necesare, pacienții aflați în stare critică, ventilați pot fi reținuți temporar, pentru cel mult 6 ore, în următoarele condiții:

a) lipsa temporară de locuri sau de resurse materiale, respectiv aparatură de ventilație și monitorizare, în secțiile de terapie intensivă;

b) pacientul necesită ventilație de scurtă durată, după care poate fi extubat și internat într-o secție a spitalului, alta decât aceea de terapie intensivă;

c) pacientul necesită ventilație neinvazivă pentru scurtă durată, după care se internează într-o secție a spitalului care nu deține mijloacele pentru ventilația neinvazivă.

(2) Pacienții aflați în stare critică ventilați la care se anticipează necesitatea ventilației mai mult de 6 ore vor fi internați în secțiile de terapie intensivă imediat sau la eliberarea primului loc în secția de terapie intensivă.

(3) În cazul lipsei resurselor necesare îngrijirii pacienților intubați și ventilați în UPU, în urma stabilizării și finalizării investigațiilor, secțiile de terapie intensivă vor prelua cazurile respective chiar și pentru perioade scurte de ventilație.

(4) Medicului de gardă dintr-o secție de terapie intensivă de profil sau dintr-o secție de terapie intensivă generală îi este interzis să refuze preluarea unui pacient aflat în stare critică ventilat, în condițiile existenței unei posibilități în acest sens.

(5) În cazul lipsei de locuri de internare într-o secție de terapie intensivă se va proceda, după caz, la una din următoarele soluții:

a) reținerea temporară a pacientului în UPU până la eliberarea unui loc, cu condiția ca în UPU să existe resursele umane și materiale necesare îngrijirii pacientului sub îndrumarea medicului din secția de terapie intensivă;

b) transferul pacientului către un spital care deține capacitatea necesară îngrijirii acestuia.

(6) În cazul lipsei de locuri și echipamente disponibile în secțiile de terapie intensivă, medicul responsabil de gardă din secția respectivă de terapie intensivă are responsabilitatea de a organiza transferul pacientului către o altă unitate sanitară care îl poate primi.

(7) În cazul în care există pacienți aflați în stare critică ventilați, reținuți în UPU, secțiile de profil de terapie intensivă sau cele generale vor planifica preluarea pacientului cu prioritate în momentul în care se eliberează un loc.

(8) Costurile aferente tratamentului pacientului în stare critică aflat temporar în UPU sunt decontate de secția în care pacientul se află internat sau, după caz, de secția de ATI.

(9) Este interzisă reținerea pacienților aflați în stare critică în UPU fără internare într-o secție de terapie intensivă prin secția de profil, mai mult de 3 ore de la momentul sosirii pacientului în UPU, chiar dacă pacientul va fi reținut în UPU până la eliberarea unui loc în cadrul secției de terapie intensivă.

Art. 121. (1) Externarea poate fi recomandată, în urma consultării pacientului respectiv și a rezultatelor investigațiilor efectuate, de un medic de gardă din spital sau, după caz, direct de un medic de gardă din cadrul UPU;

(2) Externarea poate fi efectuată la cererea pacientului sau după caz, a aparținătorilor acestuia, în urma semnării, în fișa individuală a pacientului, a refuzului de tratament sau de internare.

(3) În cazul în care recomandarea de externare la domiciliu a unui pacient din UPU este a unui medic ori a unor medici de gardă dintr-o secție sau din diferite secții ale spitalului, fișa individuală a pacientului va fi semnată și parafată inclusiv de medicii responsabili de gardă din secțiile respective.

(4) La externare pacientul va primi informațiile necesare privind afecțiunea lui și tratamentul necesar, inclusiv informațiile privind o eventuală apariție sau agravare a unor semne ori simptome care necesită revenirea de urgență la UPU.

6. Colaborarea dintre UPU și serviciile de urgență prespitalicească

Art. 122. Serviciile de urgență prespitalicească vor preda pacienții, după caz, asistentului de triaj sau unui medic de gardă din cadrul UPU.

Art. 123. La predarea pacientului se va preda și o fișă medicală a acestuia, completată de șeful echipajului de urgență prespitalicească și semnată de acesta.

Art. 124. Personalul UPU are obligația să preia pacientul în cel mai scurt timp posibil, eliberând echipajul respectiv în cel mult 15 minute de la sosirea în UPU.

Art. 125. Echipajele care transportă pacienți aflați în stare critică au obligația să anunțe sosirea lor din timp, cu cel puțin 10 minute înaintea sosirii, și să aducă la cunoștința personalului din UPU, direct ori prin intermediul dispeceratului, datele clinice despre starea pacientului și tratamentul aplicat acestuia până la momentul respective;

Art. 126. Personalul din UPU are obligația, pe baza informațiilor primite de la echipajele de urgență prespitalicească, de a pregăti în prealabil camera de reanimare și de a anunța, după caz și în conformitate cu protocoalele unității, specialitățile care trebuie să fie prezente în mod obligatoriu la sosirea cazului;

Art. 127. Personalul din UPU va informa și secția de imagistică în vederea pregătirii prealabile, în cazul în care se anticipează necesitatea unei examinări CT. Totodată, va fi informat și blocul operator, în cazul în care se anticipează necesitatea unei intervenții de urgență în scurt timp;

7. Atribuții personal UPU

Art. 128. Medicul-șef UPU are următoarele responsabilități, atribuții și obligații:

1. conduce activitatea UPU în conformitate cu prevederile legale în vigoare;
2. asigură și răspunde de îndeplinirea promptă și corectă a sarcinilor de muncă, inclusiv ale personalului aflat în subordinea acestuia, direct sau prin intermediul șefilor de compartimente și al persoanelor desemnate să răspundă de anumite activități;
3. coordonează, asigură și răspunde de calitatea activității desfășurate de personalul aflat în subordine, de respectarea de către acesta a normelor de protecție a muncii, precum și a normelor etice și deontologice;
4. asigură respectarea deciziilor, a prevederilor din fișa postului, precum și a regulamentului de funcționare;
5. își exercită profesia de medic în mod responsabil și conform pregătirii profesionale;
6. asigură și controlează completarea fișelor pacienților și a tuturor formularelor necesare, în scris sau pe calculator, în cadrul UPU, în conformitate cu prevederile O.M.S. nr.1706/2007;

7. este în permanență la dispoziția personalului din cadrul UPU în vederea rezolvării problemelor urgente apărute în cursul gărzilor și al turelor. În cazul în care este indisponibil, desemnează o persoană care are autoritatea și abilitatea să rezolve problemele din cadrul UPU;
8. poartă orice mijloc de comunicație alocat, păstrându-l în stare de funcționare, fiind obligat să anunțe modalitatea prin care poate fi contactat în afara orelor de serviciu, cu excepția perioadelor de concediu când va desemna o persoană care îl va înlocui;
9. este informat în permanență despre starea de disponibilitate a personalului din subordine și despre problemele survenite în această privință;
10. este informat în permanență despre problemele survenite în cursul turelor și al gărzilor, mai ales în cazul în care asemenea probleme pot afecta direct bunul mers al activității din cadrul unității;
11. este informat în permanență despre reclamațiile pacienților și ale aparținătorilor, având obligația să investigheze orice reclamație și să informeze reclamantul despre rezultatul investigației;
12. are obligația de a elabora un plan de răspuns în cazul unui aflux masiv de victime;
13. are obligația să asigure funcționarea unui plan de mobilizare a personalului din subordine, incluzând responsabilitățile și modalitățile de alertare a diferitelor categorii de personal;
14. asigură respectarea și respectă drepturile pacientului conform prevederilor Organizației Mondiale a Sănătății (OMS) și altor prevederi legale în vigoare;
15. organizează și conduce ședințele (raport) de lucru cu tot personalul aflat în subordine sau delegă o persoană în locul său;
16. aprobă programarea turelor și a gărzilor personalului din subordine;
17. numește unul sau mai mulți adjuncți ori șefi de compartimente care să răspundă de diferite activități din cadrul UPU;
18. controlează efectuarea investigațiilor și urmărește stabilirea diagnosticului și aplicarea corectă a indicațiilor terapeutice, în conformitate cu protocoalele și liniile directoare din domeniu;
19. colaborează și asigură colaborarea cu medicii-șefi ai altor secții și laboratoare, în vederea stabilirii diagnosticului și aplicării tratamentului corespunzător;
20. propune protocoale de colaborare cu alte secții și laboratoare și asigură respectarea acestora;
21. asigură colaborarea cu alte instituții medicale și nemedicale implicate în asistența medicală de urgență și semnează protocoalele de colaborare cu acestea, cu acordul conducerii spitalului;
22. stabilește de comun acord cu personalul din subordine și urmărește aplicarea protocoalelor de tratament conform standardelor internaționale;
23. În cazurile deosebite (accidente grave, colective, aflux masiv de victime la UPU) va coordona personal împreună cu alte servicii de specialitate operațiunile de salvare și de tratament chiar și în afara orelor de program. În cazul indisponibilității, are obligativitatea de a delega o persoană responsabilă cu preluarea acestor sarcini;
24. răspunde de ridicarea continuă a nivelului profesional al personalului aflat în subordine și de formarea continuă a acestuia;
25. răspunde de buna utilizare și întreținere a aparaturii din dotare, instrumentarului și întregului inventar al UPU și face propuneri de dotare corespunzătoare necesităților;
26. controlează și asigură prescrierea și justa utilizare a medicamentelor, răspunde, prin intermediul unei persoane special desemnate, de păstrarea, prescrierea și evidența substanțelor stupefiante;
27. organizează și răspunde de activitatea didactică și științifică, inclusiv cea de cercetare, desfășurată în UPU;
28. controlează permanent ținuta corectă, folosirea echipamentului de protecție și comportamentul personalului din subordine în relație cu pacienții și aparținătorii acestora;
29. informează periodic conducerea spitalului asupra activității secției și reprezintă interesele personalului UPU în relație cu conducerea spitalului;
30. coordonează, direct sau prin intermediul unei persoane desemnate, activitatea de intervenție prespitalicească, respectiv SMURD, în conformitate cu prevederile legale;
31. colaborează direct cu șeful inspectoratului pentru situații de urgență în vederea operării SMURD;
32. colaborează cu serviciul de ambulanță din județul respectiv în vederea îmbunătățirii activității de asistență de urgență prespitalicească și a modului de desfășurare a activității la interfața dintre UPU și prespital;
33. întocmește fișele anuale de apreciere a activității întregului personal din subordine;
34. participă în toate comisiile de angajare a personalului pentru UPU, în calitate de președinte sau membru al comisiei, în condițiile legii; participă la selecționarea personalului medical și a altor categorii de personal, prin concurs și interviu;
35. propune criterii de salarizare pentru personalul din subordine potrivit reglementărilor legale în vigoare;
36. îndeplinește inclusiv rolul medicului responsabil de tură sau al medicului de gardă în cadrul UPU, pe timpul turei sau al gărzii în care ocupă funcția respectivă;

37. autorizează internarea obligatorie a pacienților într-o anumită secție în conformitate cu prevederile O.M.S. nr.1706/2007;

38. îndeplinește orice alte sarcini stabilite de conducerea spitalului.

Art. 129. Asistentul-șef UPU are următoarele responsabilități, atribuții și obligații:

1. își exercită profesia de asistent medical în mod responsabil și conform pregătirii profesionale;
2. stabilește sarcinile de serviciu ale întregului personal din subordine, respectiv tot personalul medical și auxiliar, cu excepția medicilor și a personalului subordonat direct medicului-șef, pe care le poate modifica cu acordul medicului-șef al UPU;
3. coordonează, controlează și răspunde de îndeplinirea promptă și corectă a sarcinilor de muncă;
4. asigură și răspunde de calitatea activității desfășurate de personalul aflat în subordine;
5. informează medicul-șef despre toate disfuncționalitățile și problemele potențiale sau survenite în activitatea UPU și propune soluții pentru prevenirea sau soluționarea lor;
6. instruește personalul aflat în subordine și asigură respectarea de către acesta a normelor de protecție a muncii, precum și a normelor etice și deontologice;
7. răspunde de respectarea deciziilor, a prevederilor din fișa postului, precum și a regulamentului de funcționare de către personalul aflat în subordine;
8. respectă și asigură respectarea deciziilor luate în cadrul serviciului de medicul-șef sau locțiitorul acestuia de către personalul aflat în subordine;
9. răspunde de asigurarea și respectarea confidențialității îngrijirilor medicale, a secretului profesional și a unui comportament etic față de bolnav;
10. respectă și asigură respectarea drepturilor pacienților conform prevederilor Organizației Mondiale a Sănătății (OMS) și altor prevederi legale în vigoare;
11. participă la predarea-preluarea turei în UPU;
12. organizează și conduce ședințele (raport) de lucru ale asistenților medicali, participă la raportul de gardă cu medicii;
13. controlează zilnic condica de prezență și o contrasemnează;
14. verifică și asigură funcționalitatea aparaturii medicale;
15. asigură stocul minim de medicamente și materiale de unică folosință și alte materiale, precum și cererea de aprovizionare din timp cu acestea, înaintea atingerii limitei minime a stocului;
16. controlează modul în care medicamentele, materialele și soluțiile sunt preluate de la farmacie, păstrate, distribuite și administrate, precum și corectitudinea decontărilor;
17. răspunde de aprovizionarea departamentului și a unității mobile, unde este cazul, cu instrumentar, lenjerie, alte materiale sanitare necesare și de întreținerea și înlocuirea acestora conform normelor stabilite de unitate;
18. realizează autoinventarierea periodică a dotării secției și a unității mobile, unde este cazul, conform normelor stabilite, și delegă persoana care răspunde de aceasta față de administrația instituției;
19. participă la întocmirea fișelor de apreciere a personalului aflat în subordine;
20. evaluează și apreciază, ori de câte ori este necesar, individual și global, activitatea personalului din departament;
21. organizează împreună cu medicul coordonator testări profesionale periodice și acordă calificativele anuale, pe baza calității activității și, după caz, a rezultatelor obținute la testare;
22. participă la selecționarea asistenților medicali și a personalului auxiliar prin concurs și interviu;
23. propune criterii de salarizare pentru personalul din subordine potrivit reglementărilor legale în vigoare;
24. supraveghează și asigură acomodarea și integrarea personalului nou-încadrat în vederea respectării sarcinilor din fișa postului și a regulamentului de funcționare;
25. controlează activitatea de educație, analizează și propune nevoile de perfecționare pentru categoriile de personal din subordine și le comunică medicului-șef;
26. organizează instruirile periodice ale întregului personal din subordine prin respectarea normelor de protecție a muncii;
27. coordonează organizarea și realizarea instruirii elevilor școlilor postliceale sanitare și ai colegiilor universitare aflați în stagii practice în UPU;
28. coordonează organizarea și realizarea instruirii voluntarilor unde este cazul;
29. întocmește graficul de lucru, graficul concediilor de odihnă, răspunde de respectarea acestora și asigură înlocuirea personalului din subordine pe durata concediului;
30. aduce la cunoștință medicului-șef absența temporară a personalului, în vederea suplínirii acestuia potrivit reglementărilor în vigoare;
31. coordonează, controlează și răspunde de aplicarea și respectarea normelor de prevenire și combatere a infecțiilor asociate asistenței medicale;
32. în cazuri deosebite propune spre aprobare, împreună cu medicul-șef, ore suplimentare, conform reglementărilor legale;

33. respectă confidențialitatea tuturor aspectelor legate de locul de muncă, indiferent de natura acestora, iar în cazul părăsirii serviciului prin desfacerea contractului de muncă, transfer, detașare sau demisie, orice declarație publică cu referire la fostul loc de muncă este atacabilă juridic;
34. participă la cursurile de perfecționare, la examenele finale și instruește personalul subordonat, zilnic și cu ocazia cursurilor special organizate;
35. este informat în permanență despre starea de disponibilitate a personalului din subordine;
36. poartă permanent un mijloc de comunicație alocat, păstrându-l în stare de funcționare;
37. răspunde în timp util în cazul chemării și imediat în cazul alarmei generale. Aduce la cunoștință responsabilului cu mobilizarea indisponibilitatea pe o perioadă anume, cu minimum 24 de ore înainte (excepție fac situațiile deosebite, cum ar fi deces în familie, îmbolnăviri etc.);
38. participă la efectuarea gărzilor în cadrul UPU, îndeplinind pe durata turei sau a gărzii obligațiile și atribuțiile prevăzute pentru funcția pe care o ocupă;
39. controlează permanent ținuta corectă, folosirea echipamentului de protecție și comportamentul personalului din subordine;
40. participă la ședințe periodice cu medicul-șef;
41. participă la ședințele de lucru ale personalului angajat la UPU sau delegă o persoană în locul său;
42. îndeplinește orice alte sarcini stabilite de conducerea spitalului și/sau a UPU;
43. Coordonează și urmărește respectarea prevederilor Ordinului Ministrului Sănătății nr. 1761/2021 cu modificările și completările ulterioare.

Art. 130. Medicul responsabil de tură are următoarele responsabilități, atribuții și obligații:

1. răspunde de îndeplinirea promptă și corectă a sarcinilor de muncă;
2. răspunde de calitatea activității desfășurate de personalul aflat în subordine, de respectarea de către acesta a normelor de protecție a muncii, precum și a normelor etice și deontologice;
3. răspunde de respectarea deciziilor, a prevederilor din fișa postului, precum și a regulamentului de funcționare;
4. răspunde de informarea corectă și promptă a medicului-șef sau loțiitorului acestuia asupra tuturor problemelor ivite în timpul gărzii și care au influență asupra derulării normale a activității, inclusiv cele legate de personal, indiferent dacă aceste probleme au fost rezolvate sau nu;
5. exercită profesia de medic în mod responsabil și conform pregătirii profesionale;
6. efectuează primirea bolnavului în camera de reanimare sau la intrarea în UPU, coordonează întreaga activitate din camera de reanimare chiar în condițiile în care în acest sector există mai mulți pacienți sub investigații și tratament, efectuează evaluarea primară și secundară, manevrele terapeutice de urgență sau continuarea acestora, investigarea bolnavului, anunțarea specialiștilor în timp, supravegherea bolnavului până la stabilizarea lui, mutarea lui din camera de reanimare sau internarea acestuia. Îl însoțește pe pacient până la secția unde va fi investigat sau internat ori delegă un alt medic competent pentru acest lucru;
7. primește pacienții în celelalte sectoare ale UPU, îi evaluează, recomandă investigațiile și tratamentul, solicită consulturile de specialitate, delegă medici din subordine pentru efectuarea manevrelor investigative și terapeutice, cu condiția de a fi informat permanent despre starea pacientului; hotărăște reținerea bolnavului sub observație, recomandă internarea în alte secții și este unica persoană din UPU care își dă acordul final de externare la domiciliu sau de transfer la alte instituții. Decizia medicului responsabil de tură poate fi contramandată doar de medicul-șef al UPU sau de loțiitorul acestuia;
8. efectuează vizita periodică la intervale de maximum 3 ore la toți pacienții din UPU, reevaluează starea lor și adaptează conduita terapeutică, asigurând informarea specialiștilor din spital despre modificările semnificative;
9. comunică permanent cu bolnavul și aparținătorii acestuia, anunțându-i despre manevrele ce se efectuează, precum și despre starea acestuia; este unica persoană din UPU care comunică un deces aparținătorilor, fiind însoțit de asistentul de tură sau de asistentul medico-social;
10. completează, împreună cu restul medicilor de gardă, fișele pacienților aflați în UPU și completează toate formularele necesare, în scris sau pe calculator; contrasemnează și asigură completarea corectă de către restul personalului a fișelor și a documentelor medicale și medico-legale pe care nu le completează personal;
11. asigură consultanță la Dispeceratul 112, ajută la primirea și triajul apelurilor și indică conduitele de prim ajutor, inclusiv echipajelor aflate în teren, în cazul în care este solicitat sau în cazul în care echipajul aflat la un pacient în stare critică nu este însoțit de un medic; în cazul în care este indisponibil, este obligat să delege un alt medic din cadrul UPU pentru a asigura această sarcină;
12. respectă regulamentul de funcționare al UPU și asigură respectarea acestuia de către restul personalului de gardă;

13. respectă deciziile luate în cadrul serviciului de către medicul-șef sau loctiitorul acestuia și asigură îndeplinirea acestora de către restul personalului de gardă;
14. poartă permanent orice mijloc de comunicație alocat, păstrându-l în stare de funcționare;
15. anunță în permanență starea de disponibilitate responsabilului cu mobilizarea personalului, cu minimum 24 de ore înainte (excepție fac situațiile deosebite ivite, cum ar fi un deces în familie, îmbolnăviri etc.);
16. respectă și asigură respectarea de către personalul din subordine a drepturilor pacientului conform prevederilor OMS și altor prevederi legale în vigoare;
17. respectă confidențialitatea tuturor aspectelor legate de locul de muncă, indiferent de natura acestora, iar în cazul părăsirii serviciului prin desfacerea contractului de muncă, transfer, detașare sau demisie, orice declarație publică cu referire la fostul loc de muncă este atacabilă;
18. propune medicului-șef al UPU ori loctiitorului acestuia internarea obligatorie a unui pacient într-o secție anume, în cazul unor divergențe de opinie cu medicul de gardă din secția respectivă;
19. îndeplinește orice alte sarcini stabilite de conducerea spitalului și/sau a UPU.

Art. 131. Asistentul responsabil de tură are următoarele responsabilități, atribuții și obligații:

1. își exercită profesia de asistent medical în mod responsabil și conform pregătirii profesionale;
2. răspunde de îndeplinirea promptă și corectă a sarcinilor de muncă;
3. răspunde de calitatea activității desfășurate de personalul aflat în subordine, de respectarea de către acesta a normelor de protecție a muncii, precum și a normelor etice și deontologice;
4. răspunde de respectarea deciziilor, a prevederilor din fișa postului, precum și a regulamentului de funcționare;
5. respectă deciziile luate în cadrul serviciului de medicul-șef sau loctiitorul acestuia și de asistentul-șef și asigură îndeplinirea acestora;
6. are responsabilitatea păstrării confidențialității îngrijirilor medicale;
7. răspunde de predarea corectă a hainelor și valorilor pacienților;
8. preia bolnavul în camera de reanimare și în celelalte spații ale UPU, îl monitorizează, ajută la efectuarea/efectuează manevrele invazive sau neinvazive pe care le cere medicul;
9. comunică permanent cu bolnavul și aparținătorii acestuia, anunțându-i despre manevrele ce se efectuează, precum și despre starea acestuia;
10. efectuează supravegherea continuă a bolnavilor, tratamentul și examenele paraclinice prescrise de către medic, îl anunță pe acesta despre evoluția bolnavilor și efectuează monitorizarea scriptică în fișe de observație speciale ale bolnavilor;
11. efectuează pregătirea psihică și fizică a bolnavilor pentru examinările necesare, organizează transportul lor;
12. declară imediat asistentului-șef orice îmbolnăvire pe care o prezintă personal sau îmbolnăvirile survenite la membrii de familie care pot afecta activitatea lui în cadrul UPU;
13. respectă drepturile pacienților conform prevederilor OMS și altor prevederi legale în vigoare;
14. participă la predarea-preluarea turei în tot departamentul și participă cu medicul responsabil de tură la vizitele periodice, la intervale maxime de 3 ore, în tot departamentul;
15. răspunde de starea aparaturii medicale, stocul de medicamente și materiale de unică folosință și alte materiale, precum și de aprovizionarea cu acestea;
16. verifică medicamentele, materialele, starea de funcționare a aparaturii medicale la preluarea turei, consemnează aceasta în condici speciale și îl informează pe asistentul-șef cu privire la acest lucru;
17. cunoaște, pe baza documentelor de urmărire a pacienților și prin implicarea directă în procesul de evaluare și tratament, rulajul pacienților din cadrul UPU: orele de sosire și plecare, cazuistica, conduita terapeutică efectuată, în curs de efectuare sau planificată în vederea efectuării;
18. răspunde de predarea corectă a hainelor și valorilor pacienților;
19. răspunde de păstrarea și predarea materialelor folosite în departament, cum ar fi lenjeria de pat, pături etc.;
20. răspunde de folosirea și întreținerea corectă a materialelor specifice utilizate la cursurile de instruire din cadrul UPU și SMURD, după caz, cum ar fi: manechine, televizor, videocasetofon, retroproiector, diaproiector, videoproiector, simulator etc., și raportează imediat asistentului-șef orice defecțiune survenită la acestea;
21. răspunde de informarea corectă și promptă a asistentului-șef sau, după caz, a medicului șef de tură sau medicului-șef asupra tuturor problemelor ivite în timpul gărzii și care au influență asupra derulării normale a activității, inclusiv cele legate de personal, indiferent dacă aceste probleme au fost rezolvate sau nu;
22. respectă confidențialitatea tuturor aspectelor legate de locul de muncă, indiferent de natura acestora, iar în cazul părăsirii serviciului prin desfacerea contractului de muncă, transfer, detașare sau demisie, orice declarație publică cu referire la fostul loc de muncă este atacabilă juridic;

23. participă la cursurile de perfecționare, la examenele finale și instruește personalul subordonat, zilnic și cu ocazia cursurilor special organizate;
 24. poartă permanent pagerul sau orice alt mijloc de comunicație alocat, păstrându-l în stare de funcționare;
 25. aduce la cunoștința responsabilului cu mobilizarea indisponibilitatea pe o perioadă anume, cu minimum 24 de ore înainte (excepție fac situațiile deosebite, cum ar fi deces în familie, îmbolnăviri etc.);
 26. îndeplinește orice alte sarcini stabilite de conducerea spitalului și/sau a UPU.
- Art. 132. Medicul UPU are următoarele responsabilități și atribuții:**
1. răspunde de îndeplinirea promptă și corectă a sarcinilor de muncă;
 2. răspunde de calitatea activității pe care o desfășoară în serviciu, de respectarea normelor de protecție a muncii, precum și a normelor etice și deontologice;
 3. răspunde de respectarea deciziilor, a prevederilor din fișa postului, precum și a regulamentului de funcționare;
 4. răspunde de informarea corectă și promptă a medicului responsabil de gardă, a medicului-șef sau a locțiitorului acestuia asupra tuturor problemelor ivite în timpul găzii și care au influență asupra derulării normale a activității, inclusiv cele legate de personal, indiferent dacă aceste probleme au fost rezolvate sau nu;
 5. își exercită profesia de medic în mod responsabil și conform pregătirii profesionale;
 6. primește, împreună cu medicul responsabil de gardă, bolnavul în camera de reanimare sau la intrarea în UPU, îl asistă pe acesta în acordarea îngrijirilor medicale și în supravegherea bolnavului până la stabilizarea lui, mutarea lui din camera de reanimare sau internarea acestuia; îl însoțește pe pacient până la secția unde va fi investigat sau internat;
 7. primește pacienții în celelalte sectoare ale UPU, îi evaluează, recomandă investigațiile și tratamentul, asigură anunțarea specialiștilor. Decizia medicului poate fi contramandată de medicul responsabil de tură și de medicul-șef al UPU sau de locțiitorul acestuia;
 8. ajută la organizarea transportului pacienților și îi însoțește în caz de nevoie;
 9. efectuează împreună cu medicul responsabil de tură vizita periodică, la intervale de maximum 3 ore, la toți pacienții din UPU, reevaluează starea lor și adaptează conduita terapeutică conform indicațiilor medicului responsabil de tură și ale specialiștilor din spital;
 10. informează permanent aparținătorii pacientului despre starea acestuia și manevrele ce se efectuează;
 11. completează, împreună cu restul medicilor de gardă, fișele pacienților aflați în UPU și completează toate formularele necesare, în scris sau pe calculator;
 12. asigură consultanță la Dispeceratul 112, ajută la primirea și triajul apelurilor și informează medicul responsabil de tură despre situațiile deosebite ivite, solicitând sprijin în cazul în care este nevoie;
 13. respectă regulamentul de funcționare al UPU și asigură respectarea acestuia de către restul personalului de gardă;
 14. respectă deciziile luate în cadrul serviciului de către medicul-șef sau locțiitorul acestuia și asigură îndeplinirea acestora de către restul personalului de gardă aflat în subordine;
 15. poartă permanent pagerul sau orice alt mijloc de comunicație alocat, păstrându-l în stare de funcționare;
 16. anunță în permanență starea de indisponibilitate responsabilului cu mobilizarea personalului cu minimum 24 de ore înainte (excepție fac situațiile deosebite ivite, cum ar fi un deces în familie, îmbolnăviri etc.);
 17. respectă drepturile pacientului conform prevederilor OMS și altor prevederi legale în vigoare;
 18. respectă confidențialitatea tuturor aspectelor legate de locul de muncă, indiferent de natura acestora, iar în cazul părăsirii serviciului prin desfacerea contractului de muncă, transfer, detașare sau demisie, orice declarație publică cu referire la fostul loc de muncă este atacabilă din punct de vedere juridic;
 19. îndeplinește orice alte sarcini stabilite de conducerea spitalului și/sau a UPU;
- Art. 133. Asistentul medical UPU are următoarele responsabilități, atribuții și obligații:**
1. își exercită profesia de asistent medical în mod responsabil și conform pregătirii profesionale;
 2. răspunde de îndeplinirea promptă și corectă a sarcinilor de muncă;
 3. răspunde de respectarea deciziilor, a prevederilor din fișa postului, precum și a regulamentului de funcționare;
 4. respectă și asigură respectarea deciziilor luate în cadrul serviciului de conducerea serviciului;
 5. are responsabilitatea asigurării și respectării confidențialității îngrijirilor medicale, secretului profesional și unui comportament etic față de bolnav;
 6. asigură preluarea promptă a bolnavilor în camera de reanimare și în celelalte camere ale departamentului, monitorizarea acestora, îngrijirile medicale, organizează activitățile de tratament,

- explorările funcționale la nevoie, examenele paraclinice, monitorizarea scriptică în fișele de observație speciale ale bolnavilor;
7. răspunde de predarea corectă a hainelor și valorilor pacienților;
 8. asigură efectuarea triajului primar al pacienților sosiți;
 9. efectuează sau ajută la efectuarea toaletei bolnavului imobilizat, cu respectarea regulilor de igienă, ori de câte ori este nevoie;
 10. ajută la pregătirea bolnavilor în vederea efectuării diferitelor examinări;
 11. coordonează și asigură efectuarea curățeniei, dezinfecției și păstrarea recipientelor utilizate de bolnavi în locurile și în condițiile prevăzute de conducerea unității;
 12. întreține igiena, dezinfecția tărgilor, cărucioarelor și a întregului mobilier din unitate, asigură pregătirea patului sau a tărgilor de consultații și schimbarea lenjeriei pentru pacienți;
 13. ajută la organizarea transportului intraspitalicesc și interspitalicesc al pacienților și îi însoțește în caz de nevoie;
 14. asigură respectarea drepturilor pacienților conform prevederilor OMS și altor prevederi legale în vigoare;
 15. participă la predarea-preluarea turei în tot departamentul;
 16. asigură funcționalitatea aparatului medical și informează asistentul medical-șef despre defecțiunile și lipsa de consumabile;
 17. informează în permanență asistentul medical responsabil de tură sau loțiitorul acestuia în legătură cu stocul de medicamente și materiale de unică folosință și alte materiale, precum și despre aprovizionarea cu acestea;
 18. asigură preluarea corectă a medicamentelor, materialelor și soluțiilor de la farmacie, precum și păstrarea, administrarea și decontarea corectă a lor conform indicațiilor conducerii;
 19. oferă sprijin pentru autoinventarierea periodică a dotării secției și a unității mobile conform normelor stabilite;
 20. participă la instruirile periodice organizate de unitate și respectă normele de protecție a muncii;
 21. participă la organizarea și realizarea instruirii elevilor școlilor postliceale sanitare și ai colegiilor universitare aflați în stagii practice în UPU;
 22. participă, după caz, la organizarea și realizarea instruirii voluntarilor;
 23. răspunde de aplicarea și respectarea normelor de prevenire și combatere a infecțiilor asociate asistenței medicale;
 24. respectă confidențialitatea tuturor aspectelor legate de locul de muncă, indiferent de natura acestora, iar în cazul părăsirii serviciului prin desfacerea contractului de muncă, transfer, detașare sau demisie, orice declarație publică cu referire la fostul loc de muncă este atacabilă juridic;
 25. poartă permanent un mijloc de comunicație alocat, păstrându-l în stare de funcționare;
 26. aduce la cunoștința responsabilului cu mobilizarea indisponibilitatea pe o perioadă anume, cu minimum 24 de ore înainte (excepție fac situațiile deosebite, cum ar fi deces în familie, îmbolnăviri etc.);
 27. participă la ședințele de lucru ale personalului angajat la UPU;
 28. îndeplinește orice alte sarcini stabilite de conducerea spitalului și/sau a UPU.

Art. 134. Personalul de informatică UPU are următoarele responsabilități, atribuții și obligații:

1. își exercită profesia în mod responsabil și conform pregătirii profesionale;
2. răspunde de îndeplinirea promptă și corectă a sarcinilor de muncă;
3. răspunde de respectarea deciziilor, a prevederilor din fișa postului, precum și a regulamentului de funcționare;
4. respectă și asigură respectarea deciziilor luate în cadrul serviciului de conducerea serviciului;
5. are esponsabilitatea asigurării și respectării confidențialității îngrijirilor medicale, secretului profesional și unui climat etic față de bolnav;
6. răspunde de toate echipamentele IT și de programele de calculator utilizate în UPU;
7. asigură menținerea în funcțiune a echipamentului IT din cadrul UPU;
8. asigură respectarea drepturilor pacienților conform prevederilor OMS;
9. participă la predarea-preluarea turei de dimineață în tot departamentul, timp în care va fi informat despre disfuncționalitățile și problemele apărute în sistemul de calcul din unitate;
10. asigură funcționalitatea echipamentului IT și informează asistentul-șef despre defecțiunile și lipsa de consumabile;
11. oferă sprijin pentru autoinventarierea periodică a dotării secției și a unității mobile, conform normelor stabilite;
12. participă la instruirile periodice organizate de unitate și respectă normele de protecție a muncii;
13. participă la organizarea și realizarea instruirii personalului în utilizarea echipamentului IT și a programelor aferente;

14. respectă confidențialitatea tuturor aspectelor legate de locul de muncă, indiferent de natura acestora, iar în cazul părăsirii serviciului prin desfacerea contractului de muncă, transfer, detașare sau demisie, orice declarație publică cu referire la fostul loc de muncă este atacabilă juridic;
15. poartă permanent un mijloc de comunicație alocat, păstrându-l în stare de funcționare;
16. aduce la cunoștința responsabilului cu mobilizarea indisponibilitatea pe o perioadă anume, cu minimum 24 de ore înainte (excepție fac situațiile deosebite, cum ar fi deces în familie, îmbolnăviri etc.);
17. participă la căutarea materialelor și informațiilor utilizând internetul și sprijină medicii și asistenții în accesarea informațiilor medicale și a articolelor medicale;
18. creează și/sau întreține pagina web a UPU respective;
19. participă la efectuarea studiilor statistice în cadrul UPU;
20. participă la ședințele de lucru ale personalului angajat la UPU;
21. îndeplinește orice alte sarcini stabilite de conducerea spitalului și/sau a UPU.

Art. 135. Asistentul social UPU are următoarele responsabilități, atribuții și obligații:

1. își exercită profesia de asistent medico-social sau de asistent social în mod responsabil și conform pregătirii profesionale;
2. identifică cazurile care necesită asistență socială și consiliere în cadrul UPU, indiferent de natura lor;
3. întocmește proiectele de intervenție pentru fiecare caz social;
4. reprezintă persoanele asistate în relațiile cu autoritățile locale, alte instituții, organizații neguvernamentale;
5. întreprinde acțiuni pentru reducerea numărului de abandonuri (copii, vârstnici), a abuzurilor asupra copiilor, femeilor, vârstnicilor, în relația cu activitatea din cadrul UPU;
6. efectuează investigații în teren pentru colectarea de informații, actualizarea sistematică a anchetelor sociale, pentru depistarea posibililor beneficiari;
7. efectuează consiliere individuală sau de grup, ajută la identificarea problemelor și la soluționarea lor;
8. asigură informații complete și corecte pacienților și asistaților privind serviciile de care pot beneficia în funcție de problema identificată, conform legislației în vigoare, precum și asupra unităților de ocrotire socială existente;
9. identifică mamele care prezintă potențiale riscuri de abandon în instituții spitalicești, discută despre importanța declarării copiilor și obținerea actelor de identitate, în relația cu activitatea din cadrul UPU;
10. colaborează cu autoritățile pentru obținerea actelor de identitate pentru persoanele asistate;
11. colaborează cu autoritățile pentru declararea și rezolvarea deceselor cazurilor sociale, în relația cu activitățile din cadrul UPU;
12. facilitează internarea mamelor cu probleme sociale în centre de ocrotire maternale, iar a minorilor abandonați sau abuzați, în centre de ocrotire;
13. organizează și desfășoară programe de educație pentru sănătate, activități de consiliere, lecții educative și demonstrații practice pentru populație și diferite categorii profesionale aflate în formare;
14. colaborează cu diferite organizații la realizarea unor programe ce se adresează unor grupuri-țintă de populație (alcoolici, consumatori de droguri, copii abuzați);
15. participă la procesul de formare a viitorilor asistenți sociali;
16. respectă și apără drepturile pacienților;
17. respectă secretul profesional, codul de etică și deontologie și protecția muncii;
18. se preocupă în permanență de actualizarea cunoștințelor profesionale și a celor privind legislația în vigoare din domeniul ocrotirii și protecției sociale;
19. respectă confidențialitatea tuturor aspectelor legate de locul de muncă, indiferent de natura acestora, iar în cazul părăsirii serviciului prin desfacerea contractului de muncă, transfer, detașare sau demisie, orice declarație publică cu referire la fostul loc de muncă este atacabilă;
20. participă la cursurile de perfecționare, la examenele finale și instruieste voluntarii asistenți sociali aflați în stadiu de pregătire la UPU;
21. poartă permanent pagerul sau orice alt mijloc de comunicație alocat, păstrându-l în stare de funcționare;
22. aduce la cunoștința responsabilului cu mobilizarea indisponibilitatea pe o perioadă anume, cu minimum 24 de ore înainte (excepție fac situațiile deosebite, cum ar fi deces în familie, îmbolnăviri etc.);
23. participă în efectuarea gărzilor în cadrul UPU;
24. păstrează legătura cu aparținătorii pacienților pe timpul gărzii și al prezenței în unitate, fiind persoana de legătură între aparținători și personalul medical, având sarcina de a asigura informarea periodică a acestora asupra stării pacienților și planurilor de investigații, consultații și tratament, inclusiv asupra motivelor reale de întârziere, dacă este cazul;
25. îndeplinește orice alte sarcini stabilite de conducerea spitalului și/sau a UPU.

Art. 136. (1) Infirmiera UPU are următoarele responsabilități și atribuții:

1. își exercită profesia de infirmier în mod responsabil și conform pregătirii profesionale;
2. răspunde de îndeplinirea promptă și corectă a sarcinilor de muncă;
3. respectă normele igienico-sanitare și de protecție a muncii;
4. respectă reglementările în vigoare privind prevenirea, controlul și combaterea infecțiilor asociate asistenței medicale;
5. răspunde de respectarea deciziilor, a prevederilor din fișa postului, precum și a regulamentului de funcționare;
6. respectă deciziile luate în cadrul serviciului de personalul căruia i se subordonează și asigură îndeplinirea acestora;
7. are responsabilitatea menținerii confidențialității îngrijirilor medicale, are un comportament etic față de bolnavi și față de personalul medico-sanitar;
8. ajută la organizarea transportului intraspitalicesc al pacienților și îi însoțește în caz de nevoie;
9. respectă drepturile pacienților conform prevederilor OMS sau altor prevederi legale în vigoare;
10. participă la predarea-preluarea turei în tot departamentul;
11. răspunde de starea aparaturii medicale, a materialelor de unică folosință, precum și a altor materiale cu care lucrează;
12. răspunde de predarea corectă a hainelor și valorilor pacienților;
13. efectuează igiena individuală a bolnavilor ori de câte ori este nevoie, precum și deparazitarea lor;
14. pregătește patul și schimbă lenjeria bolnavilor;
15. efectuează sau ajută la efectuarea toaletei bolnavului imobilizat, cu respectarea regulilor de igienă, ori de câte ori este nevoie;
16. îi ajută pe pacienții deplasabili să-și efectueze zilnic toaleta;
17. ajută la pregătirea bolnavilor în vederea efectuării diferitelor examinări;
18. ajută asistentul medical și brancardierul la poziționarea pacientului imobilizat;
19. golește periodic sau la indicația asistentului medical pungile colectoare urinare sau de alte produse biologice, după stabilirea bilanțului de către asistentul medical;
20. după decesul unui bolnav, sub supravegherea asistentului medical, pregătește cadavrul și ajută la transportul acestuia la morga unității;
21. îi ajută pe bolnavi să-și efectueze nevoile fiziologice;
22. nu este abilitat să dea relații despre starea sănătății pacienților;
23. asigură curățenia, dezinfecția și păstrarea recipientelor utilizate de bolnavi în locurile și în condițiile prevăzute de conducerea unității;
24. transportă lenjeria murdară, de pat și a bolnavilor, în containere speciale, la spălătorie și o aduce curată în containere speciale, cu respectarea circuitelor conform reglementărilor în vigoare;
25. execută orice alte sarcini de serviciu la solicitarea asistentului medical sau a medicului;
26. întreține igiena, dezinfecția târgilor, cărucioarelor și a întregului mobilier din unitate, pregătește patul și schimbă lenjeria bolnavilor;
27. transportă ploștile și recipientele folosite de bolnavi, asigură curățenia, dezinfecția și păstrarea lor în locurile și în condițiile stabilite de unitate;
28. răspunde de păstrarea și predarea materialelor folosite în departament, cum ar fi lenjeria de pat, pături etc.;
29. respectă confidențialitatea tuturor aspectelor legate de locul de muncă, indiferent de natura acestora, iar în cazul părăsirii serviciului prin desfacerea contractului de muncă, transfer, detașare sau demisie, orice declarație publică cu referire la fostul loc de muncă este atacabilă;
30. participă la cursurile de perfecționare organizate de unitate;
31. poartă permanent pagerul sau orice alt mijloc de comunicație alocat, păstrându-l în stare de funcționare;
32. răspunde în timp util în cazul chemării și imediat în cazul alarmei generale. Aduce la cunoștința responsabilului cu mobilizarea indisponibilitatea pe o perioadă anume, cu minimum 24 de ore înainte (excepție fac situațiile deosebite, cum ar fi deces în familie, îmbolnăviri etc.);
33. participă în efectuarea gărzilor în cadrul UPU;
34. îndeplinește orice alte sarcini stabilite de conducerea spitalului și/sau a UPU;

(2) Magazioner (funcția se desemnează unui infirmier/brancardier dintre cei aflați de gardă, permanent sau prin rotație) are următoarele responsabilități și atribuții:

1. înregistrează în registrul de evidență toate efectele bolnavilor internați, verificând să corespundă cu cele trecute pe bonurile de inventar, are grijă ca dublura bonului să fie atașată la efectele înregistrate;
2. transportă hainele la magazie;

3. verifică dacă efectele bolnavilor nu sunt infestate; în cazul în care depistează că hainele, efectele bolnavilor sunt infestate, acestea se pun în saci de nailon legați la gură, se transportă la magazia septică și se anunță serviciul specializat pentru efectuarea dezinfectiei acestora;
4. nu înstrăinează cheile de la magazii;
5. la externarea bolnavilor din UPU înapoiază acestora efectele personale conform bonului sau le predă membrilor familiei;
6. are grijă ca bolnavii, la rândul lor, să înapoieze lenjeria primită de la UPU, dacă este cazul;
7. asigură păstrarea și folosirea în bune condiții a inventarului din magazii.

Art. 137. Brancardierul UPU are următoarele responsabilități, atribuții și obligații:

1. Isi exercita profesia in mod responsabil si conform pregatirii profesionale ;
2. Raspunde de indeplinirea prompta si corecta a sarcinilor de munca ;
3. Respecta normele igienico-sanitare si de protectia muncii ;
4. Respecta reglementarile in vigoare privind prevenirea, controlul si combaterea infectiilor nosocomiale ;
5. Raspunde de respectarea deciziilor, a prevederilor din fisa postului precum si a regulamentului de functionare ;
6. Respecta deciziile luate in cadrul serviciului de personalul caruia i se subordoneaza si asigura indeplinirea acestora.
7. Are responsabilitatea mentinerii confidentialitatii ingrijirilor medicale, cu un comportament etic fata de bolnavi si fata de personalul medico – sanitar ;
8. Transporta bolnavii conform indicatiilor primite ;
9. Ajuta personalul autosanitarelor la colaborarea brancardelor si efectueaza transportul bolnavilor in incinta sectiei ;
10. Ajuta personalul de primire si pe el din sectii la mobilizarea bolnavilor in stare grava, precum si la imobilizarea bolnavilor agitati ;
11. Transporta decedatii la morga ;
12. Asigura intretinerea, curatenia si dezinfectia materialului rulant : brancard, carucior, etc ;
13. Poarta echipamentul de protectie adecvat, conform regulamentului de ordine interioara ;
14. Respecta drepturile pacientilor conform prevederilor legale ;
15. Participa la predarea-preluarea turei in tot departamentul ;
16. Raspunde de starea aparaturii medicale in timpul transportului bolnavului ;
17. Respecta confidentialitatea tuturor aspectelor legate de locul de munca, indiferent de natura acestora, iar in cazul parasirii serviciului prin desfacerea contractului de munca, transfer, detasare sau demisie, orice declaratie publica cu referire la fostul loc de munca este atacabil juridic ;
18. Nu este abilitat sa dea relatii despre starea sanatatii pacientilor ;
19. Participa la cursurile de perfectionare organizate de unitate ;
20. Poarta permanent mijlocul de comunicatie alocat, pastrandu-l in stare de functionare ;
21. Aduce la cunostinta responsabilului cu mobilizarea si indisponibilitatea pe o perioada anume, cu min.24 ore inainte (exceptie fac situatiile deosebite, cura r fi deces in familie, imbolnaviri, etc.)
22. Răspunde în timp util în cazul chemării și imediat în caz de alarmă generală. Respecta regulamentul de functionare UPU ;
23. Participa la toate sedintele de lucru ale personalului angajat la UPU ;

Art. 138. Registratorul medical UPU are următoarele responsabilități, atribuții și obligații:

1. își exercită profesia în mod responsabil și conform pregătirii profesionale;
2. răspunde de îndeplinirea promptă și corectă a sarcinilor de muncă;
3. respectă normele igienico-sanitare și de protecție a muncii;
4. completează baza de date cu pacienții la zi, în timp real cu sosirea pacienților;
5. este singura persoană responsabilă și autorizată cu realizarea copiilor fișelor pacienților în conformitate cu prevederile legale în vigoare;
6. oferă informații tuturor celor care solicită, direcționându-i la persoanele responsabile din incinta UPU;
7. se asigură că toate echipamentele avute în dotare sunt funcționale;
8. anunță conducerea unității în cazul în care echipamentele sunt defecte sau dacă apar disfuncționalități în exploatarea acestora;
9. nu oferă informații cuprinse în fișa medicală a pacienților decât în prezența unui cadru medical specializat și autorizat;
10. păstrează confidențialitatea datelor cu privire la pacienți introduse în baza de date a spitalului;
11. răspunde de respectarea deciziilor, a prevederilor din fișa postului, precum și a regulamentului de funcționare;
12. participă la instruirile periodice ale întregului personal;

13. respectă confidențialitatea tuturor aspectelor legate de locul de muncă, indiferent de natura acestora, iar în cazul părăsirii serviciului prin desfacerea contractului de muncă, transfer, detașare sau demisie, orice declarație publică cu referire la fostul loc de muncă este atacabilă juridic;
14. respectă regulamentul de funcționare a UPU;
15. participă la toate ședințele de lucru ale personalului angajat la UPU;
16. îndeplinește orice alte sarcini stabilite de conducerea spitalului și/sau a UPU.

Art. 139. Îngrijitorul de curățenie UPU are următoarele responsabilități, atribuții și obligații:

1. își exercită profesia în mod responsabil și conform pregătirii profesionale;
2. răspunde de îndeplinirea promptă și corectă a sarcinilor de muncă;
3. respectă normele igienico-sanitare și de protecție a muncii;
4. efectuează curățenie riguroasă în toate încăperile serviciului, cât și în împrejurimile clădirii;
5. efectuează curățenia în timpul turei, în fiecare încăpere, ori de câte ori este nevoie;
6. răspunde de spălarea lenjeriei murdare și de recuperarea ei integral;
7. răspunde prompt la solicitările personalului medical în subordinea căruia se află;
8. răspunde de starea aparaturii cu care lucrează;
9. respectă regulamentul de funcționare a UPU;
10. respectă deciziile luate în cadrul serviciului de medicul-șef, locțiitorul acestuia sau de asistentul-șef și asigură îndeplinirea acestora;
11. respectă confidențialitatea tuturor aspectelor legate de locul de muncă, indiferent de natura acestora, iar în cazul părăsirii serviciului prin desfacerea contractului de muncă, transfer, detașare sau demisie, orice declarație publică cu referire la fostul loc de muncă este atacabilă;
12. participă la ședințele de lucru ale personalului angajat la UPU;
13. îndeplinește orice alte sarcini stabilite de conducerea spitalului și/sau a UPU.

8. Cabinetul de Medicină Dentară de Urgență

Art. 140. (1) În structura de primire urgență UPU din cadrul Spitalului Județean de Urgență Slatina funcționează și Cabinetul de Medicină Dentară de Urgență care asigură urgențele medico-dentare, respectiv:

1. Stomatite acute, gingivostomatite ulceronecronice – spălături și colutorii;
2. Pulpită acută – pansament calmant, extirpare vitală;
3. Paradontită apicală acută – drenaj endodontic / osteotomie transmaxilară;
4. Abcese: vestibular, palatinal, parodontal – incizie, drenaj;
5. Alveolite – spălături, conuri antibiotice, eventual chiuretaj;
6. Hemoragie postextracțională – toaletă, sutură, eventual chiuretaj sau conformatoare de material termoplastice;
7. Traumatisme dento-alveolare: luxații, subluxații – reducere, imobilizare fracturi, extracție dentară;
8. Pericoronarită, tratament antiinflamator, incizie, drenaj;
9. Traumatisme maxilo-faciale – tratament de urgență – hemostază, imobilizări temporare;
10. Luxații articulația temporo-mandibulară – reducere și imobilizare.

(2) După rezolvarea urgențelor medico-dentare, urmărirea evoluției pacientului și a efectuării tratamentului de lungă durată se face într-un cabinet de medicină dentară, altul decât cel care face parte din structura UPU.

TITLUL IV ACTIVITATEA MEDICALĂ ÎN STRUCTURILE FĂRĂ PATURI

CAPITOLUL I CENTRUL DE HEMODIALIZĂ

I.1. Organizare și atribuții

Art. 141. (1) Centrul de hemodializă este o subunitate a Spitalului Județean de Urgență Slatina organizat la parterul spitalului, dispunând de 9 aparate de hemodializă și efectuează în principal tratamentul bolnavilor cu insuficiență renală acută sau cronică, precum și al bolnavilor cu intoxicații exo- și endogene, cu tulburări hidro-electrolitice și acido-bazice rezistente la terapia obișnuită.

(2) Transportul bolnavilor de la centrul de hemodializă și de aici la domiciliu sau la locul de muncă se va face cu autosanitară sau cu alte mijloace de transport, în raport cu starea bolnavului; medicul centrului de hemodializă va indica mijlocul de transport al bolnavului respectiv.

Tipuri de tratament efectuate de unitățile de dializă

Art. 142. (1) Centrul de hemodializă este organizat și funcționează în conformitate cu prevederile Ordinului Ministrului Sănătății nr.1834/2023 privind aprobarea Regulamentului de organizare și funcționare a unităților de dializă publice și private, cu modificările și completările ulterioare.

(2) Centrul de hemodializă poate efectua una sau mai multe dintre următoarele modalități de tratament (lista nu este exclusivă):

- a) terapia bolnavilor cu insuficiență renală cronică;
- b) terapia bolnavilor cu insuficiență renală acută;
- c) terapia tulburărilor hidro-electrolitice și acido-bazice rezistente la măsurile medicale obișnuite (non-dialitice);
- d) terapia intoxicațiilor exo- și endogene;
- e) terapia unor boli imune (plasmafereza);
- f) terapia insuficienței cardiace congestive refractare la intervențiile medicale standard;
- g) nutriția parenterală în situații particulare;
- h) terapia bolnavilor cu disfuncții organice multiple (MODS).

Art. 143. Centrul de hemodializă oferă următoarele tipuri de servicii:

a) Servicii oferite minimal:

1. Tratament propriu-zis (inclusiv medicația specifică dializei);
2. Consultație și urmărire medicală de către un medic specializat în nefrologie;
3. Nursing în timpul tratamentului de dializă;
4. Educație sanitară și a pacienților;
5. Consultații dietetice și de nutriție, hrană în timpul tratamentului;
6. Investigații paraclinice periodice în legătură cu tratamentul de dializă;
7. Tratamente medicamentoase, altele decât cele specifice procedurii de dializă;
8. Servicii de psihoterapie;

b) Servicii adiționale

1. Transportul bolnavilor de la domiciliu la unitatea de dializă.

I.2. Programul centrului de hemodializă

Art. 144. - Programul unității

(1) În vederea tratării unui număr cât mai mare de bolnavi, conform incidenței și prevalenței insuficienței renale cronice zonale, centrele de dializă pot lucra în program continuu, în maxim 4 ture de bolnavi pe 24 ore pentru fiecare aparat, maxim 6 zile pe săptămână. Programul unității de dializă va fi extins și în afara programului normal de lucru, pentru a crea posibilitatea de a se integra social pentru cât mai mulți pacienți.

(2) O zi pe săptămână va fi rezervată integral dezinfecției generale a unității, dezinfecției și operațiilor de întreținere a aparatelor și a stației de apă.

Art. 145. - Programul personalului

(1) Programul medicilor va fi organizat conform normelor în vigoare. Este recomandabilă supravegherea conectării și deconectării bolnavilor din toate turele de medicii unității.

(2) Programul de lucru al personalului medical mediu și de îngrijire va fi organizat în conformitate cu normele în vigoare, astfel încât să fie acoperite integral turele de bolnavi.

(3) Programul personalului tehnic va fi același cu cel al personalului medical mediu, respectiv va acoperi integral necesitățile de asistență tehnică a unității în caz de servicii tehnice contractate.

Art. 146. - Programul bolnavilor

(1) Programul bolnavilor va fi stabilit provizoriu lunar și va fi confirmat săptămânal, în funcție de indicațiile medicale, de programul de activitate al bolnavilor care lucrează și de posibilitățile de transport.

(2) Efectuarea tratamentului în afara orelor programate și schimbarea programării se fac numai în situații bine justificate, la solicitarea bolnavilor, cu aprobarea medicului șef (coordonator) al unității.

I.3. Atribuțiile personalului

Art. 147. Centrul de hemodializă este condus de un medic șef care are următoarele atribuții:

- a) Organizează și răspunde de întreaga activitate medicală a unității de tratament substitutiv renal;
- b) Colaborează cu toate (clinicile) secțiile, compartimentele și laboratoarele unităților sanitare în care funcționează unitatea de dializă;
- c) Face parte din Comisia medicală de admitere în programul de dializă;
- d) Stabilește orarul dializelor și schema de investigare pentru fiecare bolnav;

- e) Controlează și răspunde de partea medicală a desfășurării dializei, indicând parametrii dializei;
- f) Organizează, controlează și îndrumă monitorizarea bolnavilor aflați în evidență;
- g) Organizează, controlează și răspunde de raportarea activității unității;
- h) Comandă materialele consumabile și medicamentele necesare funcționării Centrului de dializă, având permanent în vedere realizarea unui raport cost-eficacitate cât mai bun; stabilește parametrii de volum pe care se stabilește bugetul unității;
- i) Întocmește fișele de caracterizare anuală a tuturor cadrelor sanitare din subordinea sa.

Art. 148. Medicul din centrul de hemodializă (de tratament substitutiv renal) are următoarele

atribuții:

- a) Examinează clinic bolnavul înaintea conectării la aparatul de dializă;
- b) Este recomandabil să asiste la conectarea și deconectarea bolnavului la aparatul de dializă;
- c) Poartă întreaga responsabilitate medicală a bolnavului în timpul ședinței de dializă;
- d) Urmărește evoluția dializei, indică medicația necesară și stabilește parametrii funcționali ai aparatului de dializă;
- e) Efectuează examenele clinice de bilanț lunar, prescrie, urmărește și înregistrează investigațiile paraclinice de monitorizare ale bolnavilor dializați;
- f) Prescrie, urmărește și conduce regimul dietetic și tratamentul bolnavului între dialize;
- g) Recomandă internarea bolnavilor dializați;
- h) Contribuie, împreună cu psihologul, la menținerea echilibrului psihic al bolnavului dializat;
- i) Răspunde de utilizarea judicioasă și ține evidența medicamentelor în timpul dializei;
- j) Controlează și răspunde de trusele de urgență și de instrumente - pansamente;
- k) Colaborează cu inginerul sau tehnicianul, în vederea asigurării bunei funcționări a aparatelor, pregătirii corecte a dializoarelor și respectării tuturor normelor preparării apei și a concentratului;
- l) Face educația sanitară bolnavilor dializați, în vederea respectării regimului igienic-dietetic și a tratamentului precis;
- m) Participă efectiv la instruirea și pregătirea profesională a personalului sanitar cu care lucrează;
- n) Participă la aplicarea normelor de igienă în unitatea de dializă;
- o) Controlează modul în care este întocmit protocolul de dializă și este completată fișa medicală a bolnavului dializat;
- p) Evaluează corectitudinea tehnicii de efectuare a schimbului de către bolnavii dializați peritoneal, eficiența metodei și ajustează corespunzător indicațiile de dializă, conform datelor clinice și paraclinice;
- q) Stabilește schemele terapeutice ale bolnavilor dializați peritoneal în situații particulare (peritonită, insuficiență de ultrafiltrare);
- r) Participă la toate consfăturile de lucru din centrul de dializă și acționează pentru realizarea obiectivelor fixate.
- s) Este subordonat medicului șef al unității de dializă, pe care îl informează și ale cărui sarcini le îndeplinește.

Art. 149. În cadrul Centrului de hemodializă poate fi normat un medic chirurg cu specializare corespunzătoare care să acorde asistența chirurgicală (abord vascular în vederea efectuării și îngrijirii dializei).

Art. 150. Psihologul din Centrul de hemodializă are următoarele atribuții:

- a) Investighează din punct de vedere psiho-social bolnavii ce urmează a fi dializați și, la nevoie, organizează ședințe de psihoterapie cu aceștia;
- b) Întocmește și actualizează fișa psihologică a fiecărui bolnav dializat în urma unor examene psihologice periodice;
- c) Organizează zilnic diverse forme de psihoterapie cu bolnavii dializați;
- d) Urmărește relațiile ce se stabilesc între personalul sanitar și bolnavi, intervenind când este nevoie;
- e) Se preocupă de reinscrierea familială și socială a bolnavilor, ținând în permanență legătura cu familia acestora;
- f) La nevoie, efectuează examene psihologice și organizează ședințe de psihoterapie cu bolnavii spitalizați în alte secții ale spitalului;
- g) Participă la toate consfăturile de lucru din unitatea de dializă și acționează pentru realizarea obiectivelor fixate;
- h) Este subordonat medicului coordonator al centrului de dializă, pe care îl informează permanent despre problemele psiho-sociale ale bolnavilor dializați.

Art. 151. Asistenta șefă a Centrului de hemodializă are următoarele atribuții:

- a) Împreună cu medicul șef/coordonator stabilește graficul de activități în ture al personalului, precum și programul concediilor;
- b) Răspunde de inventarul aflat în gestiune;

- c) Răspunde împreună cu medicul șef/coordonator de programarea săptămânală a bolnavilor la dializă;
- d) Răspunde de aprovizionarea cu sânge și medicamente la trusa de urgență, materiale consumabile și substanțe a unității;
- e) Urmărește și răspunde de aprovizionarea bolnavilor tratați prin dializă peritoneală continuă ambulatorie cu materialele necesare tratamentului;
- f) Urmărește încadrarea în costurile prevăzute și aprobate în bugetul unității de dializă;
- g) Răspunde de respectarea normelor de igienă și epidemiologie în unitatea de dializă;
- h) Ajută medicul coordonator în fișarea și întocmirea evidenței bolnavilor;
- i) Răspunde, împreună cu medicul coordonator, de disciplina și competența profesională a personalului din unitatea de dializă;
- j) Răspunde direct de educația sanitară a bolnavilor dializați (reguli de întreținere a cateterului/șuntului, reguli de dietă);
- k) Completează registrul de evidență a bolnavilor dializați;
- l) Este subordonată medicului șef/coordonator al Centrului de dializă.

Art. 152. Asistenta șefă de tură. În unitățile de dializă care își desfășoară activitatea în mai multe ture, se vor desemna asistente șefe de tură, cu vechime în specialitate de cel puțin 5 ani, care vor prelua atribuțiile asistentei șefe în absența acesteia, pentru coordonarea întregii activități în tura respectivă.

Art. 153. Asistenta dieteticiană din Centrul de hemodializă are următoarele atribuții:

- a) Alcătuiește meniurile fiecărui bolnav dializat pe baza indicațiilor date de medicul șef/coordonator sau curant, asigurând aportul caloric, hidric, proteic etc., corespunzător.
- b) Înmânează fiecărui bolnav tabelele cu conținutul în principii alimentare și cu exemple de meniuri și îl instruește pentru folosirea acestora;
- c) Se preocupă de educația dietetică și culinară a bolnavilor și a aparținătorilor bolnavilor, prin discuții periodice, insistând asupra importanței regimului dietetic și a necesității respectării riguroase a acestuia;
- d) Controlează periodic și face investigații privind modul în care bolnavii dializați respectă regimul dietetic și informează operativ medicul curant;
- e) Răspunde de igiena și respectarea normelor de epidemiologie în blocul alimentar și în sălile de dializă. Răspunde de prelevarea și păstrarea probelor alimentare, conform reglementărilor în vigoare;
- f) Participă la ședințele de convorbiri și demonstrații cu bolnavii dializați și la ședințele periodice în care se analizează activitatea stației sau centrului de dializă;
- g) Răspunde, alături de întregul colectiv, de buna desfășurare a activității centrului de dializă;
- h) Este subordonată medicului șef/coordonator al unității de tratament substitutiv renal, celorlalți medici din unitatea de dializă, asistentei șefe și asistentelor șefe de tură.

Art. 154. Asistenta medicală din Centrul de hemodializă are următoarele atribuții:

- a) Lucrează în ture, conform graficului stabilit de asistentul-șef;
- b) Trebuie să fie disciplinată, conștiincioasă, calmă, corectă în orice gest, amabilă și să aibă capacitate de contact social facil;
- c) Verifică împreună cu inginerul/tehnicianul starea tehnică a aparatului de dializă înaintea fiecărei dialize;
- d) Asigură toate materialele necesare posturilor de hemodializă de care răspunde;
- e) Asigură igiena compartimentului de dializă de care răspunde;
- f) Răspunde de respectarea normelor de igienă privind soluția de dializă;
- g) Cântărește, termometricează, măsoară presiunea arterială, examinează cavitatea bucală și ținuta bolnavului înainte de începerea dializei;
- h) Verifică starea căii de abord vascular înaintea fiecărei dialize;
- i) Respectă regulile de asepsie și antisepsie la branșarea sau debranșarea bolnavului de la aparatul de dializă și pe toată durata ședinței de dializă;
- j) Răspunde de buna desfășurare a ședințelor de dializă, urmărind parametrii dializei specificați de medic în protocolul de dializă;
- k) Asigură heparinarea corectă și adecvată a circuitului extracorporeal și efectuează tratamentele medicamentoase în cursul dializei, conform prescripției medicale;
- l) Măsoară și notează la interval de ½ oră și ori de câte ori este nevoie presiunea arterială și pulsul bolnavului;
- m) Informează de urgență medicul de orice modificare a stării generale a bolnavului dializat;
- n) Intervine la orice accident sau incident de dializă, solicitând, la nevoie, ajutorul altei asistente;
- o) Recoltează și răspunde de trimiterea la laborator în timp util a produselor biologice indicate de medic și aduce în timp util rezultatele analizelor de la laborator și le notează în Protocolul de dializă;
- p) Completează Protocolul de hemodializă;
- q) Nu părăsește sala de dializă fără a lăsa înlocuitor;

- r) Predă turei următoare protocolul bolnavului, comunicând în detaliu mersul dializei și menționează în scris pe protocol ce trebuie efectuat în continuare;
- s) Convorbirile, relațiile cu bolnavii trebuie să aibă ca scop încurajarea și echilibrarea psihică a acestora;
- t) Nu discută în contradictoriu cu bolnavul și nu părăsește sala de dializă, indiferent de reacția psihică a bolnavului;
- u) Cântărește, termometrizează bolnavul, măsoară presiunea arterială și pulsul (clino- și ortostatism) și execută pansamentul abordului vascular la sfârșitul dializei;
- v) Asigură spălarea și dezinfectia aparatului de dializă la sfârșitul fiecărei ședințe de tratament, Conform indicațiilor;
- w) Supraveghează și participă la distribuirea hranei bolnavilor în timpul dializei, luând toate măsurile de respectare a normelor de igienă;
- x) Participă la vizita medicului;
- y) Participă, obligatoriu, la toate ședințele de instructaj medical și de analiză a activității unității de dializă;
- z) Este subordonată medicilor din unitatea de dializă, asistentei șefe și asistentei șefe de tură.

Art. 155. Inginerul (tehnicianul) unității de dializă are următoarele atribuții:

- a) Lucrează în ture, conform necesităților impuse de programul unității;
- b) Răspunde de buna funcționare a aparatului din dotare și de depanarea ei de urgență;
- c) Răspunde de efectuarea reviziilor periodice ale aparatelor și ține evidența acestora pentru fiecare aparat în parte;
- d) Răspunde de buna funcționare a stației de tratare a apei, de dezinfectia periodică a acesteia, de regenerarea rășinilor și de întreținerea celorlalte filtre (mecanice, de osmoză, de cărbune activ, bacteriologice);
- e) Verifică compoziția soluției de dializă prin determinarea conductivității;
- f) Răspunde de instruirea personalului mediu și auxiliar în ceea ce privește protecția muncii și caracteristicile tehnice ale aparatului utilizate;
- g) Răspunde de pregătirea tehnică a personalului mediu care manipulează aparatura;
- h) Împreună cu medicul coordonator și serviciul de aprovizionare din spital, stabilește necesarul centrului de dializă;
- i) Este subordonat medicului șef/coordonator al unității.

Art. 156. Personalul din punctul de preparare al soluției concentrate pentru hemodializă are următoarele atribuții:

- a) Lucrează în ture, conform necesităților impuse de programul unității;
- b) Prepară soluția concentrată, conform normelor de igienă și tehnologice ale fabricantului;
- c) Distribuie în bidoane - corespunzător tratate și etichetate - soluția concentrată și o predă asistenților medicali ai unității;
- d) Asigură materialele necesare preparării soluției concentrate pentru hemodializă;
- e) Asigură respectarea normelor de igienă la locul de muncă;
- f) Este subordonat: medicului șef (coordonator), asistentei șefe și asistentei șefe de tură.

Art. 157. Personalul auxiliar al unității de dializă are următoarele atribuții:

- a) Curăță și dezinfectează înainte și după fiecare dializă mobilierul, saltelele și pavimetru fiecarei săli de dializă;
- b) Asigură schimbarea lenjeriei după fiecare dializă;
- c) Primește, ajută la îmbrăcare și dezbrăcare bolnavii care efectuează dializa ambulatoriu;
- d) Spală vasele utilizate la prepararea dializantului;
- e) Curăță și dezinfectează urinarele, ploștile, tăvițele renale, conform indicațiilor;
- f) Transportă de urgență la laboratoarele spitalului produsele biologice prelevate de la bolnavi;
- g) Asigură transportul substanțelor și soluțiilor de la farmacie sau din magazie;
- h) Transportă gunoiul, reziduurile și materialele consumabile și răspunde de depunerea acestora în condiții corespunzătoare;
- i) Servește și hrănește bolnavii, după o prealabilă spălare a mâinilor și schimbarea halatului;
- j) Însoțește bolnavii dializați la unele investigații de laborator.

Art. 158. Statisticianul/secretarul centrului de dializă are următoarele atribuții:

- a) Înregistrează bolnavii aflați în evidența unității;
- b) Ține evidența fișelor bolnavilor tratați;
- c) Răspunde de menținerea arhivei unității;
- d) Asigură funcționarea și gestionează aparatura din dotare (calculatoare, imprimante, copiatoare, telefon, fax);
- e) Transmite în termen situațiile solicitate Direcției spitalului, Direcțiilor de Sănătate Publică, Casei de Asigurări Sociale de Sănătate, Registrului Renal Român;

- f) Este subordonat medicului șef (coordonator) și asistentei șefe.

CAPITOLUL II SPITALIZARE DE ZI

Art. 159. În cadrul spitalizării de zi se asigură:

- a) spitalizarea bolnavilor în funcție de gravitatea diagnosticului în secție, în funcție de indicațiile medicilor din secțiile cu paturi;
- b) supravegherea evoluției pre - și postoperatorii generale și locale;
- c) precizarea recomandărilor de urmat la externare, precum și stabilirea contactelor postoperatorii;
- d) asigurarea tratamentului medical complet (curativ, preventiv și de recuperare) individualizat și diferențiat, în raport cu starea bolnavului, cu forma și stadiul evolutiv al bolii, prin aplicarea diferitelor procedee și tehnici medicale;
- e) supravegherea intraterapeutică a pacienților;
- f) supravegherea pacienților imobilizați;
- g) asigurarea medicamentelor necesare tratamentului indicat și administrarea curentă a acestora, fiind interzisă păstrarea medicamentelor la patul bolnavului;
- h) consulturi interdisciplinare în cazurile simplificate;
- i) asigurarea condițiilor necesare recuperării medicale precoce.

CAPITOLUL III FARMACIA

Art. 160. (1) Farmacia are ca obiect de activitate asigurarea asistenței cu medicamente.

(2) Activitatea farmaceutică, funcționarea și atribuțiile personalului farmaciei sunt reglementate de de normele cuprinse în Legea nr. 266/2008, republicată, cu modificările și completările ulterioare.

(3) Farmacia funcționează ca farmacie de circuit închis, care asigură asistența cu produse farmaceutice și cu alte produse de uz uman a bolnavilor internați în spital și a unităților subordonate Spitalului Județean de Urgență Slatina și funcționează ca secție a spitalului.

(4) Orarul de funcționare al farmaciei cu circuit închis este stabilit de farmacistul șef împreună cu managerul unității sanitare.

(5) Organizarea spațiului farmaciei și dotarea cu mobilier și utilaje se fac astfel încât să asigure desfășurarea rațională a procesului de muncă, ținându-se seama de destinația fiecărei încăperi, de modul de comunicare între ele, precum și de condițiile impuse de specificul activității.

(6) Spațiul farmaciei cu circuit închis va fi astfel organizat, încât acesta să cuprindă obligatoriu încăperile destinate exclusiv preparării și sterilizării medicamentelor injectabile, precum și preparării apei distilate (laboratoare de produse sterile).

(7) Medicamentele și celălalte produse farmaceutice se aranjează în ordine alfabetică, grupate pe forme farmaceutice și în raport cu calea de administrare (separat pentru uz intern și separat pentru uz extern).

(8) Farmacia trebuie să fie aprovizionată în permanență cu produse farmaceutice.

(9) La aprovizionarea farmaciei se va ține seama și de necesitatea constituirii unui stoc de rezervă, care să asigure o desfășurare continuă și în bune condiții a activității acesteia.

(10) Personalul farmaciei trebuie să îndeplinească condițiile de studii de specialitate și să dețină atestate oficiale corespunzătoare funcțiilor pe care le îndeplinesc. Farmaciștii și asistenții de farmacie trebuie să posede autorizație de liberă practică.

Art. 161. Farmacia are în principal următoarele atribuții:

1. păstrează, prepară și difuzează medicamente de orice natură și sub orice formă, potrivit prevederilor Farmacopeei Române, în vigoare, și alte produse farmaceutice, conform nomenclatorului aprobat de Ministerul Sănătății;
2. organizează și monitorizează existența stocului permanent de urgență ce poate fi folosit doar în situații deosebite, ca: accidente rutiere grave, calamități naturale, atac terorist, război, etc.;
3. depozitează produsele conform normelor în vigoare (farmacopee, standarde sau norme interne), ținându-se seama de natura și proprietățile lor fizico-chimice;
4. organizează și efectuează controlul calității medicamentului și ia măsuri ori de câte ori este necesar, pentru preîntâmpinarea accidentelor, informând imediat organul superior;
5. asigură controlul prin:
 - a) controlul preventiv;

- b) verificarea organoleptică și fizică;
 - c) verificarea operațiilor finale;
 - d) analiza calitativă a medicamentelor la masa de analize;
6. prescrierea, prepararea și eliberarea medicamentelor se face potrivit normelor stabilite de Ministerul Sănătății;
 7. reconstituirea diluțiilor medicamentelor citostatice.

Art. 162. Farmacistul șef are următoarele atribuții:

1. Organizează, conduce și controlează activitatea farmaciei, conform legislației în vigoare ;
2. Supervizează, motivează și coordonează întregul personal din farmacie;
3. Propune și îndeplinește, după aprobare, schimbări ce pot duce la o mai bună activitate în cadrul farmaciei;
4. Urmărește termenele de valabilitate ale medicamentelor și ia măsuri pentru evitarea depășirii acestor termene la toate produsele existente în farmacie ;
5. Urmărește evoluția stocurilor pentru a evita apariția suprastocurilor
6. Se ocupă de aprovizionarea farmaciei astfel încât să se asigure un stoc optim în farmacie, fără rușeri de stoc;
7. Realizează recepția de marfă;
8. Introduce în calculator facturi, rețetele compensate și gratuite și întocmește notele de recepție pentru marfurile intrate;
9. Realizează centralizarea rețetelor;
10. Eliberează medicamente și informează pacienții despre modul de administrare a medicamentelor, riscuri și reacții adverse;
11. Respectă și aplică legislația în vigoare cu privire la activitatea din farmacie;
12. Are obligația de a verifica metrologic anual, balanțele și trusele de greutăți din dotarea farmaciei;
13. Aduce la cunoștință și organizează activitatea P.S.I. și respectă normele de Protecție a Muncii, specifice și generale ;
14. Este responsabil de Protecția Muncii și PSI la locul de muncă, ocupându-se de instrucțiunile periodice de PM și PSI, sub coordonarea Inspectorului PM și PSI, în acord cu tematica anuală aprobată;
15. Urmărește respectarea normelor cu privire la condițiile de igienă, temperatura și participă la inventarele lunare, împreună cu farmaciștii și cu asistenții de farmacie ;
16. Cooperează cu ceilalți angajați ai unității sanitare,
17. Menține la standardele unei bune funcționări, aparatele din dotare și anunță orice defecțiuni Departamentului IT;
18. Execută calitativ și la termen sarcinile de serviciu;
19. Păstrează secretul profesional și confidențialitatea datelor la care are acces;
20. Respectă normele de securitate, impuse de societate;
21. Respectă politica de achiziții a spitalului;
22. Se asigură că imaginea farmaciei (ținută, curățenie, comportament) să fie conform standardelor unității.
23. Ia măsuri pentru protecția informației și a suportului acesteia împotriva pierderii, degradării și folosirii acesteia de către persoane neautorizate

Art. 163. (1) Farmacistul are următoarele atribuții:

- a) asigură prepararea, conservarea și eliberarea formulilor magistrale și oficinale;
- b) asigură conservarea și eliberarea medicamentelor, precum și a celorlalte produse pe care farmacia le poate deține;
- c) efectuează sau numește o comisie pentru recepția calitativă și cantitativă a medicamentelor și a celorlalte produse la primirea lor în farmacie;
- d) efectuează, în conformitate cu prevederile Farmacopeei române în vigoare, controlul de calitate al apei distilate;
- e) participă la activitatea de farmacovigilență;
- f) cooperează cu medicul în legătură cu schema terapeutică în cazul asocierilor de medicamente și al prescrierii de rețete magistrale;
- g) urmărește noutățile terapeutice pe plan național și internațional;
- h) trebuie să cunoască legislația farmaceutică și pe cea sanitară în vigoare;
- i) se informează asupra legislației și reglementărilor organismelor internaționale în domeniul medicamentului la care România a aderat;
- j) supraveghează activitatea asistentului medical de farmacie și a cursanților școlii sanitare postliceale aflați în practică;

- k) asigură și urmărește stagiile practice ale studenților facultății de farmacie; stagiul profesional al farmaciștilor rezidenți se desfășoară, conform unui contract de stagiul, sub îndrumarea și controlul farmacistului-șef sau a unui farmacist cu drept de liberă practică desemnat de către acesta;
- l) în întreaga sa activitate farmacistul va respecta principiile eticii și deontologiei profesionale;
- m) verifică elementele de siguranță și autenticitatea identificatorilor unici și scoate din uz identificatorii unici ai medicamentelor ce prezintă cod unic de identificare înregistrat în Sistemul Național de Verificare a Medicamentelor denumit în continuare SNVM;
- n) în cazul în care are motive să considere că ambalajul medicamentului a fost modificat ilicit sau există suspiciuni cu privire la autenticitatea medicamentului, farmacistul nu eliberează medicamentul și informează autoritatea națională competentă în conformitate cu prevederile O.M.S. nr. 1473/2018 pentru crearea cadrului de aplicare a prevederilor Regulamentului delegat (UE) nr. 2016/161 al Comisiei din 2 octombrie 2015 de completare a Directivei nr. 2001/83/CE a Parlamentului European și a Consiliului prin stabilirea de norme detaliate pentru elementele de siguranță care apar pe ambalajul medicamentelor de uz uman.
- o) În conformitate cu prevederile Ordinului Ministrului Sănătății nr.1101/2016, farmacistul are următoarele atribuții:
- obținerea, depozitarea și distribuirea preparatelor farmaceutice, utilizând practici care limitează posibilitatea transmisiei agentului infecțios către pacienți;
 - distribuirea medicamentelor antiinfecțioase cu respectarea reglementărilor privind avizarea acestei prescrieri existente în spital și ținerea unei evidențe adecvate;
 - obținerea și depozitarea vaccinurilor sau imunoglobulinelor specifice/serurilor heterologe și distribuirea lor în mod adecvat;
 - păstrarea evidenței antibioticelor distribuite departamentelor medicale;
 - raportează către serviciul de prevenire a infecțiilor asociate asistenței medicale, medicului responsabil de politica utilizării antibioticelor consumul de antibiotice pe clase și pe secțiile unității sanitare și participă la evaluarea tendințelor utilizării antibioticelor;
 - colaborează cu medicul infecționist/clinician responsabil de elaborarea politicii de utilizare judicioasă a antibioticelor în monitorizarea consumului de antibiotice;
 - organizează și realizează baza de date privind consumul de antibiotice din unitate, pe clase de antibiotice și pe secții/compartimente, cu calcularea DDD/100 zile spitalizare și a duratei medii a terapiei cu antibiotice per pacient internat, pe suport electronic<
- p) în activitatea de gestionare și preparare a soluțiilor citostatice:
- controlează preluarea schemelor de tratament, corectitudinea prescrierii, pregătirea medicamentelor aferente schemelor de chimioterapie, ia legătura cu medicul curant în vederea evitării neclarităților aferente schemei de chimioterapie. Se asigură că pe schemă se notează denumirea completă a medicamentelor ce se administrează pacientului și toate datele necesare;
 - supraveghează și verifică toate activitățile de preparare, inclusiv cele care nu le execută personal, având în vedere că prepararea medicamentelor în farmacie se realizează de către farmacist sau, dependent de tipul preparatului și complexitatea activităților, de către o altă persoană cu pregătire în domeniu (farmacist stagiar, asistent de farmacie) sub directa supraveghere a farmacistului;
 - controlează conformitatea înregistrărilor activității de dizolvare și preparare a soluțiilor citostatice, în documentele specifice, conform procedurii de dizolvare;
 - verifică zilnic respectarea circuitului deșeurilor inclusiv a “deșeurilor periculoase” rezultate din activitatea de dizolvare și preparare a soluțiilor citostatice;
 - realizarea reconstituirii diluțiilor medicamentelor citostatice.

(2) Farmacistul clinician este farmacistul care a parcurs programul de rezidențiat în Farmacie clinică cu o durată de 3 ani. După terminarea studiului i se conferă titlul de farmacist specialist în farmacie clinică are și următoarele atribuții specifice:

- a) validează prescripțiile medicale;
- b) este consilier în domeniul medicamentului;
- c) ia decizii în procesul de alegere a medicamentului eficient, sigur și corespunzător din punct de vedere al raportului beneficiu-cost, în scopul individualizării farmacoterapiei pacientului;
- d) este obligat să furnizeze informații pacienților și profesioniștilor din domeniul medical, în privința utilizării științifice și raționale a medicamentelor;
- e) este responsabil de monitorizarea farmacoterapeutică, fundamentată pe principiul farmacocinetic; are obligația profesională de a ordona asocierea medicamentelor cu structuri diferite înscrisă în prescripția medicală, ținând seama de relația dintre structura chimică și activitatea biologică, de metasensibilitatea moleculei active, de raportul concentrațiilor și dozele administrate, chiar dacă medicul scrie un anumit tip de

administrare și acest lucru, se obține prin cooperarea discretă și colegială cu medicul în cauză;

- f) să participe la activitate de farmacoconomie;
- g) să fie membru activ în echipa de cercetare clinică a medicamentului, având cunoștințe solide privind realizarea protocolului de cercetare și validarea rezultatelor cercetării;
- h) colaborează cu medicul, la instituirea farmacoterapiei individualizate și la optimizarea farmacoterapiei fundamentată pe mecanismul de feedback al supravegherii terapeutice;
- i) să participe la educația terapeutică și farmacoterapeutică a pacienților;
- j) să participe la identificarea și rezolvarea problemelor de terapie medicamentoasă ale pacientului, pe baza constituirii dosarului pacientului cu date complete;
- k) verifică condicile de prescripții medicale din punct de vedere farmacoterapeutic;
- l) realizează analiza prescripțiilor în scopul identificării problemelor asociate terapiei medicamentoase (reacții adverse, interacțiuni, mod de administrare, contraindicații);

Art. 164. Asistentul medical – farmacie indeplinește următoarele sarcini:

- a) participă la aprovizionarea, conservarea și eliberarea medicamentelor și a celorlalte produse din farmacie;
- b) participă la recepția medicamentelor și a celorlalte produse deținute în farmacie;
- c) eliberează medicamentele fără prescripție medicală, iar pe cele cu prescripție medicală numai sub îndrumarea farmacistului, fiindu-i interzisă eliberarea medicamentelor stupefiante și psihotrope;
- d) participă la activitatea de farmacovigilență;
- e) trebuie să cunoască legislația farmaceutică și pe cea sanitară în vigoare.
- f) verifică elementele de siguranță și autenticitatea identificatorilor unici și scoate din uz identificatorii unici ai medicamentelor ce prezintă cod unic de identificare înregistrat în SNVM;
- g) în cazul în care are motive să considere că ambalajul medicamentului a fost modificat ilicit sau există suspiciuni cu privire la autenticitatea medicamentului, asistentul medical de farmacie nu eliberează medicamentul și informează autoritatea națională competentă în conformitate cu prevederile O.M.S. nr. 1473/2018 pentru crearea cadrului de aplicare a prevederilor Regulamentului delegat (UE) nr. 2016/161 al Comisiei din 2 octombrie 2015 de completare a Directivei nr. 2001/83/CE a Parlamentului European și a Consiliului prin stabilirea de norme detaliate pentru elementele de siguranță care apar pe ambalajul medicamentelor de uz uman;
- h) respectă Regulile de bună practică farmaceutică și Codul de etică și deontologie al asistentului;
- i) trebuie să cunoască legislația farmaceutică și pe cea sanitară în vigoare
- j) organizează spațiul de muncă și activitățile necesare distribuiri medicamentelor și materialelor sanitare;
- k) participa, alături de farmacist, la pregătirea unor preparate galenice;
- l) verifică termenii de valabilitate a medicamentelor și produselor farmaceutice și previne degradarea lor; respectă reglementările în vigoare privind prevenirea infecțiilor asociate asistenței medicale;
- m) spală ustensilele, întretine starea de curățenie a aparaturii și mobilierului ;
- n) participa la realizarea programelor de educație pentru sănătate;
- o) participa la activități de cercetare;
- p) respectă secretul profesional și codul de etică al asistentului medical;
- q) utilizează și păstrează în bune condiții, echipamentele și instrumentarul din dotare, supraveghează colectarea materialelor și instrumentarului de unică folosință utilizat și se asigură de depozitarea acestora în vederea distrugerii;
- r) se preocupă de actualizarea cunoștințelor profesionale, prin studiu individual sau alte forme de educație continuă;
- s) participa la procesul de formare a viitorilor asistenți medicali de farmacie;
- t) respectă normele igienico-sanitare și de protecția muncii;
- u) efectuează operațiuni de introducere date în calculator (condiții medicamente, facturi);
- v) respectă Regulamentul Intern și Regulamentul de organizare și funcționare ale Spitalului Județean de Urgență Slatina;
- w) aplică procedurile elaborate în cadrul farmaciei;
- x) în activitatea de gestionare și preparare a soluțiilor citostatice:
 - realizarea reconstituirii diluțiilor medicamentelor citostatice;
 - eliberarea medicației citostatice și a altor medicamente necesare pacienților cu afecțiuni oncologice;
 - evidența și verificarea stocurilor de medicație citostatică;
 - pregătirea hotei înainte de începerea dar și la finalizarea diluțiilor citostatice;
 - gestionarea corectă a deșeurilor rezultate în urma preparării diluțiilor citostatice.

Art. 165. Îngrijitorul de curățenie din farmacie are următoarele atribuții:

1. face curatenie in incaperile farmaciei ;
2. sesizeaza pe seful farmaciei despre orice deteriorare a incaperilor si instalatiilor ;
3. tine in pastrare, pregateste si raspunde de inventarul necesar cureteniei ;
4. evacueaza reziduurile si le depoziteaza la locul indicat.
5. aplica procedurile elaborate în cadrul farmaciei;
6. Raspunde de curatenia si dezinfectia sectorului repartizat respectand Ordinul Ministrului Sănătății nr.1761/2021.

CAPITOLUL IV STERILIZARE

Art. 166. Atribuții:

- asigură sterilizarea instrumentarului medical, a seringilor, instrumentelor și materialelor sanitare necesare tratamentelor și intervențiilor medicale care se execută în spital;
- ia măsuri pentru îndeplinirea și respectarea normelor de igienă, a normelor de protecția muncii, de prevenire a incendiilor;
- răspunde de starea de igienă a stației de sterilizare a instrumentarului și de starea de funcționare a aparatelor de sterilizare.

Art. 167. Asistentul medical generalist din compartimentul Sterilizare – Instrumentar, pe langa sarcinile generale are si urmatoarele atributii:

1. verifica inainte de sterilizare modul in care este pregatit materialul ce urmeaza a fi supus sterilizarii;
2. respinge de la sterilizare toate materialele care sunt pregatite necorespunzator si comunica reprezentantului sectiei motivul respingerii;
3. raspunde direct de starea de igiena a centrului si de starea de functionare a aparatelor de dezinfectie;
4. utilizarea celor mai bune metode de sterilizare și păstrare;
5. sterilizează instrumentarul medical respectând parametrii de utilizare ai aparatului de sterilizare recomandate de producator pentru echipamente și dispozitive medicale;
6. raspunde de starea funcționala si integritatea materialului supus sterilizarii din momentul receptionarii si pana la predarea pe baza de semnatura catre reprezentantul sectiei;
7. respecta indicatiile serviciului SPIAAM.

CAPITOLUL V BLOCUL OPERATOR (CENTRAL)

Art. 168. (1) Blocul operator central - grupeaza toate salile de operatii necesare diverselor specialitati chirurgicale : chirurgie generală, ortopedie, chirurgie plastică, chirurgie infantila, urologie, oftalmologie, ORL, chirurgie toracica și obstetrică ginecologie, chirurgie orala si maxilo-faciala.

(2) Blocul operator central are legatura directa cu secția ATI și cu celelalte secții chirurgicale.

(3) Blocul operator central este coordonat de un medic cu specialitatea chirurgie generală, desemnat de managerul spitalului care asigură utilizarea salilor de operatii în program continuu și care răspunde de accesul personalului care trebuie sa poarte echipament adecvat fiecărei zone (neutra, curata și aseptica).

(4) Personalul de specialitate medico – sanitar incadrat în blocul operator central asigură intervențiile de urgență 24 de ore din 24, 7 zile din 7.

Art. 169. Asistentul medical generalist din Blocul Operator, pe langa sarcinile generale, are si urmatoarele atributii:

1. cunoasterea instrumentarului si modul de functionare al aparatului si instalatiilor;
2. administreaza transfuzia de sange si derivate si o supravegheaza si in caz de incidente si accidente anunta medicul de garda si asistenta de la punctul de transfuzii si procedeaza in consecinta;
3. pregatirea instrumentarului pentru interventiile chirurgicale, asistarea bolnavului pre si intraoperator putand participa la interventii in caz de nevoi deosebite;
4. asigura pastrarea secretului profesional si ofera informatii apartinatorilor numai in interesul bolnavilor
5. preia pacientul adus in blocul operator, verifica toaleta personala, tinuta de spital, verifica daca bolnavul este pregatit pentru operatie (spalat, ras dezinfectat), daca a urinat,
6. verifica daca bolnavul este hipertensiv, diabetic prin consultarea foii de observatie
7. dezinfecteaza si pregateste instrumentarul pentru sterilizare
8. pregateste materialul moale pentru sterilizare
9. raspunde de pastrarea corecta a materialelor sterile si utilizarea lor in limita termenului de valabilitate
10. raspunde de curatenia ,intretinerea si functionalitatea perfecta a salilor de operatie
11. sa fie pregatit la orice ora pentru a se putea desfasura in conditii optime actul operator
12. manevreaza rapid si cu indemanare lampa scialitica, masa de operatie, aspiratorul, electrocauterul si

- ia masuri de remediere a acestora in caz de defectiune inainte de inceperea actului operator
13. trebuie sa cunoasca la perfectiune instrumentarul specific tipurilor de operatie si sa-l pregateasca inainte de interventie
 14. se ocupa de calitatea instrumentarului si verificarea acestuia, inlocuindu-l cu cel defect.
 15. aseaza bolnavul corect pe masa de operatie avand in vedere regiunea anatomica ce urmeaza a fi operata
 16. incurajeaza bolnavul in permanenta
 17. pregateste solutiile dezinfectante sau instalatia de apa sterila pentru dezinfectia mainilor chirurgilor
 18. pregateste zona operatorie dezinfecteaza corect campul operator
 19. ajuta medicul sa imbrace halatele si manusile sterile
 20. desface trusele si casoletele in prezenta medicului avand grija la pastrarea stricta a regulilor de asepsie si antisepsie
 21. aseaza pe masa de instrumentar cu o pensa sterila, ata, etc la indicatia medicului,
 22. se ingrijeste de mentinerea perfecta a curateniei in timpul actului operator
 23. urmareste functiile vitale ale bolnavului si administreaza oxigen la nevoie la bolnavul cu anestezie locala
 24. anunta medicul de orice modificare in evolutia starii generale (respiratie, tensiune, tegumente, puls)
 25. nu permite nimanui accesul in blocul operator fara echipamentul regulamentar
 26. se ingrijeste sa nu existe insecte in blocul operator
 27. trebuie sa cunoasca timpii operatori pentru fiecare operatie in parte pentru a putea interveni eficient in timpul actului operator
 28. raspunde de aplicarea masurilor de dezinfectie a salilor de operatie
 29. raspunde de depozitarea corecta a materialului biologic contaminat, a materialelor intepatoare si de transportul in conditii corecte la crematoriul unitatii
 30. in exercitarea profesiei, asistentul medical isi organizeaza activitatea in mod responsabil, conform pregatirii profesionale
 31. respecta reglementarile in vigoare privind prevenirea infectiilor asociate asistentei medicale.

CAPITOLUL VI UNITATEA DE TRANSFUZIE SANGUINĂ

Art. 170. (1) Unitatea de transfuzie sanguină este o structură în cadrul spitalului direct subordonată managerului spitalului.

(2) Unitatea de transfuzie sanguină stochează sângele și componentele sanguine umane destinate livrării și utilizării terapeutice exclusiv în serviciile spitalului unde își desfășoară activitatea; aceasta efectuează testele imunohematologice obligatorii pentru actul transfuzional.

(3) În unitatea de transfuzie sanguină din spital se desfășoară următoarele activități:

- a) aprovizionarea cu sânge total și componente de sânge pe bază solicitărilor scrise din secțiile spitalului;
- b) recepția, evidența, stocarea și livrarea sângelui total și a componentelor sanguine către secțiile spitalului;
- c) distribuția de sânge și componente sanguine de la un centru de transfuzie furnizor către spitalul beneficiar se face în bază unui contract de furnizare, care stabilește condițiile de distribuție și documentația aferentă obligatorie;
- d) efectuarea testelor pretransfuzionale;
- e) pregătirea unităților de sânge total și a componentelor sanguine în vederea administrării;
- f) conșii liere privind utilizarea clinică a sângelui total și a componentelor sanguine;
- g) prezervarea probelor biologice pretransfuzionale și a unităților de sânge sau componente sanguine administrate pentru o perioadă de 48 de ore posttransfuzional în spațiile frigorifice cu această destinație;
- h) întocmirea documentației corespunzătoare tuturor activităților desfășurate;
- i) raportarea tuturor evenimentelor legate de actul transfuzional către centrul de transfuzie teritorial;
- j) păstrarea eșantioanelor din ser sau plasmă recoltate pretransfuzional, în cazul tuturor pacienților transfuzați, pentru o perioadă de minimum 6 luni, în spații frigorifice (-15 - 18 grade C) cu această destinație.
- k) În unitatea de transfuzie sanguină din spital este obligatorie respectarea protocolului de teste pretransfuzionale, care cuprinde următoarele testări:
 1. determinarea grupului sanguin ABO și Rh(D) la pacient; în cazul nou-născuților și sugarilor de până la 6 luni se va efectua și testul Coombs direct pentru confirmarea grupului sanguin ABO;

2. în situații speciale (nou-născuți, sugari, copii, politransfuzati, femei de vârstă fertilă, transplant, imunodeprimați, imunizați) se impune efectuarea determinărilor de grup sanguin și în alte sisteme antigenice eritrocitare;
3. depistarea de anticorpi iregulari antieritrocitari, în cazul pacienților imunizați și politransfuzati;
4. verificarea aspectului macroscopic, a integrității, grupului sanguin ABO și Rh(D) la unitatea de sânge sau componenta sanguină selectată în vederea efectuării probei de compatibilitate;
5. proba de compatibilitate pacient - unitate de sânge total sau componentă sanguină ce conține eritrocite vizibile cu ochiul liber. Se vor efectua toate cele 3 tehnici complementare: test salin, test enzimatic cu papaină la temperatura de 37 grade C și test Coombs indirect;
6. în cazul nou-născuților și sugarilor de până la 6 luni, proba de compatibilitate se va efectua atât cu serul pacientului, cât și cu serul mamei.

Art. 171. Medicul coordonator al unității de transfuzie sanguină are următoarele atribuții:

- a) asigură organizarea și funcționarea unității de transfuzie sanguină din spital;
- b) asigură aprovizionarea corectă cu sânge total și componente sanguine, precum și cu materiale sanitare, reactivi, consumabile, în conformitate cu legislația în vigoare și în concordanță cu activitatea de transfuzie sanguină din spital;
- c) răspunde de gestiunea sângelui total și a componentelor sanguine distribuite de centrul de transfuzie sanguină teritorial;
- d) îndrumă, supraveghează, controlează și răspunde de activitatea asistenților medicali din subordine;
- e) contrasemnează buletinele de analiză cu rezultatul testărilor efectuate de asistenții medicali; în cursul programului de gardă, această responsabilitate revine medicului anestezist de gardă;
- f) îndrumă și supraveghează prescrierea și administrarea corectă a terapiei transfuzionale în secțiile spitalului;
- g) păstrează evidența reacțiilor și complicațiilor posttransfuzionale, în calitate de coordonator local în cadrul sistemului național de hemovigilență;
- h) ia măsuri pentru prevenirea și aplicarea de urgență a tratamentului necesar pacienților la care apar reacții adverse severe și/sau incidente adverse severe posttransfuzionale;
- i) consiliază medicii prescriptori din spital în vederea unei cât mai corecte indicații de terapie transfuzională, având obligația de a se opune administrării transfuziilor nejustificate;
- j) răspunde de întocmirea completă și corectă a documentației existente în unitatea de transfuzie sanguină;
- k) răspunde de utilizarea corectă și de întreținerea echipamentelor și aparaturii din dotarea unității.

Art. 172. Asistenții medicali care lucrează în unitatea de transfuzie sanguină din spital sunt subordonați medicului coordonator și au următoarele atribuții:

- a) desfășoară activitățile specifice unității de transfuzie sanguină din spital, în limitele competențelor lor, sub directa îndrumare și supraveghere a medicului coordonator;
- b) efectuează testările pretransfuzionale;
- c) răspund de apariția reacțiilor adverse severe și a incidentelor adverse posttransfuzionale provocate de stocarea, manipularea necorespunzătoare a sângelui total și a componentelor sanguine sau de efectuarea greșită a testărilor pretransfuzionale;
- d) supraveghează funcționarea și întreținerea echipamentelor din dotarea unității de transfuzie sanguină, din spital, luând măsuri în condițiile apariției unor defecțiuni în funcționarea acestora, conform procedurilor standard;
- e) întocmesc documentația pentru activitățile desfășurate.
- f) determina grupele de sange si Rh la toti pacientii din unitate care au aceasta recomandare facuta de catre medic;
- g) determina grupele de sange si Rh la unitatile de sange solicitate de sectii;
- h) tine evidenta stricta a unitatilor de sange intrat si a celui iesit;
- i) asigura aprovizionarea cu sange si derivate de sange (functie de cerinte) de la Centrul Transfuzii;
- j) asigura aprovizionarea cu seruri hemolit, si seruri anti Rh;
- k) asigura sangele necesar in salile de operatii.
- l) aplica procedurile stipulate de codul de procedura;
- m) aplica metodologia de investigatie-sondaj pentru determinarea cantitatilor produse pe tipuri de deseuri, in vederea completarii bazei de date nationale si a evidentei;
- n) are obligația de a anunța orice incident sau accident medicului șef de secție sau directorului de îngrijiri.

Art. 173. Atribuțiile medicului prescriptor sunt următoarele:

- a) stabilește indicația de terapie prin transfuzie sanguină, cu expunerea motivelor, tipul și cantitatea necesară de sânge total sau de componente sanguine ce urmează a fi transfuzate, precum și gradul de urgență al administrării lor, consemnând toate aceste informații sub semnătură și pe propria răspundere în foaia de observație a pacientului;

- b) comunică pacientului, aparținătorului sau tutorei legal beneficiile și riscurile pe care le implică terapia transfuzională și îi solicită consimțământul în vederea administrării transfuziei, dovedit prin semnătura acestuia în foaia de observație;
- c) semnează și parafează formularul-tip "cerere de sânge";
- d) supraveghează efectuarea controlului ultim pretransfuzional la patul pacientului și desfășurarea procedurii de administrare a transfuziei;
- e) urmărește evoluția posttransfuzională a pacienților în următoarele 48 de ore;
- f) administrarea repetată de sânge și componente sanguine la pacienții care necesită terapie transfuzională în ședințe repetate pe parcursul mai multor zile în cursul aceleiași spitalizări se va face numai după verificarea parametrilor hematologici ai pacientului;
- g) în toată activitatea sa legată de transfuzia sanguină, poate solicita sprijinul medicului coordonator al unității de transfuzie sanguină sau al centrului de transfuzie sanguină teritorial;
- h) promovează importanța donării de sânge voluntare și neremunerate în rândul pacienților și aparținătorilor;
- i) în timpul programului de gardă, toate aceste atribuții revin medicului de gardă din secția de spital respectivă;
- j) înscrie în biletul de externare al pacientului informații relevante privind administrarea terapiei transfuzionale.

Art. 174. Atribuțiile asistenților din secțiile de spital, care administrează sângele total sau componentele sanguine, sunt următoarele:

- a) iau cunoștință de indicația de transfuzie sanguină făcută de medicul prescriptor;
- b) recoltează eșantioanele pretransfuzionale, completează și semnează formularul "cerere de sânge" pentru unitatea de transfuzie sanguină din spital, în vederea efectuării probelor pretransfuzionale;
- c) efectuează controlul ultim pretransfuzional la patul bolnavului;
- d) efectuează transfuzia sanguină propriu-zisă și supraveghează pacientul pe toată durata administrării și în următoarele ore;
- e) înregistrează în foaia de observație rezultatele controlului ultim pretransfuzional și toate informațiile relevante privind procedura efectuată;
- f) în caz de reacții transfuzionale aplică procedurile operatorii standard de urgență și solicită medicul prescriptor sau de gardă;
- g) returnează unității de transfuzie sanguină din spital recipientele de sânge total sau componente sanguine transfuzate, precum și unitățile netransfuzate.

Art. 175. Atribuțiile conducerii spitalului, legate de activitatea de transfuzie sanguină, sunt următoarele:

- a) decide organizarea unității de transfuzie sanguină în spital;
- b) numește prin decizie medicul coordonator al unității de transfuzie sanguină din spital;
- c) dispune respectarea de către personalul unității de transfuzie sanguină, precum și de către toate celelalte cadre medico-sanitare din spital, care indică și aplică terapia transfuzională în spital, a tuturor normelor în vigoare ale Ministerului Sănătății Publice;
- d) verifică și dispune aprovizionarea unității de transfuzie sanguină cu aparatură, echipamente, reactivi, materiale sanitare și consumabile;
- e) urmărește activitatea transfuzională în fiecare secție a spitalului;
- f) sprijină activitatea de inspecție a inspectorilor delegați ai autorității competente;
- g) asigură participarea personalului implicat în activitatea de transfuzie sanguină din spital la programele de formare profesională în domeniul transfuziei;
- h) solicită și sprijină activitatea de consiliere a delegatului centrului de transfuzie sanguină teritorial privind organizarea și funcționarea unității de transfuzie sanguină din spital, a activității de transfuzie sanguină din secții;
- i) nominalizează, prin decizie, componența comisiei de transfuzie și hemovigilență din spital.

CAPITOLUL VII SERVICIUL DE PRIMIRE ȘI EXTERNARE AL BOLNAVILOR

Art. 176.(1) Atribuțiile Serviciului de primire și externare al bolnavilor sunt următoarele:

- a) efectuează formele de internare ale bolnavilor care prezintă bilete de internare de la: medicul de familie, medicul de întreprindere, medicul militar și medicul specialist din ambulatoriu, precum și a bolnavilor evaluați în UPU pentru care s-a decis internarea, prin introducerea FOCG în programul informatic al spitalului;
- b) efectuează prelucrarea sanitară a pacienților în funcție de starea lor fizică;

c) igienizeaza pacientul și il echipeaza corespunzator pentru internare;

d) Preia hainele, bagajele și alte lucruri de la pacienti

(2)Garderobierul:

- inregistrează primirea și predarea obiectelor in Registrul evidenta garderoba
- pune etichete cu numere obiectelor care urmează a fi depozitate temporar;
- oferă persoanelor care lasă în grijă diferite obiecte un Tichet de identificare/bon pentru obiectului depozitat;
- depozitează obiectele într-o anumită ordine;
- supraveghează obiectele personale ale pacientilor;
- are grijă de păstrarea în bune condiții a articolelor și obiectelor preluate (să nu fie furate, murdărite sau deteriorate);
- inapoiază obiectele în schimbul Tichetului de identificare si opereaza predarea in Registrul evidenta garderoba, la rubrica « semnatura pacientului de primire ;
- colaboreaza cu celelalte compartimente și servicii ale Spitalului Județean de Urgență Slatina.

CAPITOLUL VIII LABORATOARE

Art. 177. (1) Laboratoarele medicale ale spitalului asigură efectuarea analizelor, investigațiilor, recoltarea de produse patologice, tratamentelor, preparatelor și oricărui altor prestații medico-sanitare specifice profilului lor de activitate.

(2) Laboratoarele sunt subordonate conducerii spitalului.

(3) În structura spitalului funcționează următoarele laboratoare:

- Laborator de analize medicale;
- Laborator de microbiologie medicală;
- Laborator de radiologie și imagistica medicală;
- Laboratorul recuperare, medicină fizică și balneologie;
- Serviciul de anatomie patologică;
- Laborator explorări funcționale.

VIII.1. LABORATORUL DE ANALIZE MEDICALE

Art. 178. (1) Laboratorul de analize medicale este structura organizatorică internă, unde se centralizeaza activitatile de laborator necesare examinarii produselor biologice umane pentru o mai corecta apreciere a starii de sanatate sau a stadiului de imbolnavire a pacientilor, în scopul stabilirii, completarii sau confirmarii unui diagnostic.

(2) Laboratorul de analize medicale îndeplinește următoarele atribuții:

1. efectuarea analizelor medicale de hematologie, citologie, biochimie, virusologie, necesare precizării diagnosticului, stadiului de evoluție al bolii și examenelor profilactice;
2. recepționarea produselor sosite pentru examene de laborator și înscrierea lor corectă;
3. asigurarea recipientelor necesare recoltării produselor patologice.
4. efectuarea testelor pentru stabilirea agenților etiologici ai infecțiilor la pacienții internați;
5. șeful laboratorului răspunde de implementarea sistemului de asigurare a calității;
6. șeful laboratorului răspunde de elaborarea ghidurilor pentru recoltarea, manipularea, transportul și prezervarea corectă a probelor biologice, care vor fi însoțite de cererea de analiză completată corect;
7. șeful laboratorului răspunde de elaborarea manualului de biosiguranță al laboratorului, utilizând recomandările din Ghidul național de biosiguranță pentru laboratoarele medicale (cea mai recentă ediție), în scopul evitării contaminării personalului și a mediului;
8. șeful laboratorului răspunde de întocmirea și derularea programului de instruire a personalului din subordine în domeniul specific al prevenirii și limitării infecțiilor asociate asistenței medicale;

Art. 179. Laboratorul de analize medicale este condus de un medic șef care are sarcinile prevăzute la art.61 din prezentul Regulament.

Art. 180. Medicul de specialitate - laborator analize medicale are în principal următoarele sarcini:

1. efectueaza analize si investigatii medicale de specialitate din produsele biologice prezentate pentru analiza in laboratorul clinic, prin metode manuale (aplicand tehnicile standard de laborator) si

- automate (aplicand tehnicile din manualele de utilizare, recomandate de producatorii aparatelor), interpreteaza rezultatele obtinute;
2. prezinta cazurile deosebite medicului sef de laborator;
 3. intocmeste si semneaza documentele privind investigatiile efectuate;
 4. raspunde prompt la solicitari in caz de urgente medico-chirurgicale ce necesita investigatii de laborator si/sau la consult cu alti medici;
 5. efectueaza si raspunde de introducerea programelor analitice in analizoarele automate, conform prospectelor existente in kiturile de reactivi, putand realiza, in cazuri justificate, modifica ale programelor analitice amintite insa numai dupa consultarea conducerii laboratorului si in urma autorizarii primite din partea acesteia;
 6. interpreteaza si verifica toate testele de laborator efectuate manual in compartimentul de lucru, precum si rezultatele obtinute in urma analizarii produselor biologice pe analizoarele automate, autorizeaza eliberarea rezultatelor si este raspunzator pentru acestea;
 7. anunta in scris conducerea laboratorului despre defectiunile si/sau functionarea anormala a analizoarelor a altor aparate, tehnicii de calcul si a sistemului informational existent in compartiment;
 8. solicita interventia service si intretinere tehnica periodica atunci cand este cazul, dupa consultari cu conducerea laboratorului si noteaza aceste interventii in jurnalul de service si intretinere al aparatului respectiv, conform dispozitiilor stabilite de conducerea laboratorului;
 9. raspunde de evidenta scrisa a reactivilor si materialelor de laborator primite in compartiment pentru utilizare, raspunde de utilizarea judicioasa a acestora, inaintand conducerii laboratorului, lunar, un raport scris conform modelelor stabilite de aceasta;
 10. verifica si autorizeaza eliberarea in scris, catre conducerea laboratorului, a solicitarilor lunare si suplimentare de reactivi si materiale de laborator necesare desfasurarii activitatii specifice, in functie de disponibilul existent in compartiment;
 11. verifica si raspunde de utilizarea la efectuarea testelor de laborator, specifice compartimentului de lucru, numai a reactivilor si materialelor de laborator stabilite si/sau aprobate de conducerea laboratorului;
 12. anunta in scris conducerea laboratorului, despre eventualele nereguli constatate la reactivii si materialele de laborator eliberate spre utilizare si face propuneri pentru eliminarea sau remedierea situatiilor ivite;
 13. verifica si raspunde de indepartarea reziduurilor biologice rezultate din activitatea specifica compartimentului, conform normelor legale in vigoare;
 14. raspunde de intocmirea si pastrarea documentelor din compartimentul de lucru, inclusiv a celor mentionate mai sus;
 15. verifica si raspunde de stocarea produselor biologice conform instructiunilor primite din partea conducerii laboratorului;
 16. verifica si raspunde de realizarea si mentinerea curateniei si dezinfectiei la locul de munca, conform normelor legale in vigoare;
 17. verifica, indruma si raspunde de activitatea profesionala a personalului aflat in subordinea sa in compartimentul de lucru;
 18. urmareste introducerea in practica a metodelor si tehnicilor noi de laborator;
 19. foloseste corect si raspunde de bunurile aflate in cadrul compartimentului de lucru si/sau pe care le are in grija si ia masuri, pentru conservarea, repararea si, daca este cazul, inlocuirea lor, dupa incunostiintarea si avizarea primita din partea conducerii;
 20. raspunde de asigurarea conditiilor igienico-sanitare la locul de munca, de disciplina si comportamentul personalului in subordine;
 21. respecta reglementarile in vigoare privind gestionarea deseurilor rezultate din activitatile medicale (prevederile din Ordinul Ministrului Sănătății nr.1226/2012);
 22. supravegheaza si raspunde personal, de mijloacele fixe si obiectele de inventar pe care le are in responsabilitate si/sau se afla in compartimentul de lucru: ustensile, aparate, produse etc.;
 23. raspunde de pastrarea in bune conditii si utilizarea corecta, rationala si eficienta a mijloacelor, materialelor si produselor pe care le primeste si le are in folosinta sau care sunt utilizate de personalul in subordine;
 24. poarta in permanenta, in timpul programului de lucru, echipamentul de protectie stabilit, pe care-l schimba ori de cate ori este necesar in vederea pastrarii igienei si a aspectului estetic personal, precum si ecusonul standard pentru identificare;
 25. respecta normele igienico – sanitare si de protectia muncii, normele de securitate, manipulare a reactivilor si a celorlalte materiale de laborator, precum si a recipientelor cu produse biologice si patologice, normele P. S. I.;
 26. respecta programul de lucru si semneaza zilnic si la timp in condica de prezenta; timpul de munca se

- consemneaza zilnic in condicile de prezenta ale laboratorului, cu trecerea orei de incepere a programului si a orei de terminare a programului de lucru;
27. nu paraseste serviciul inainte de sosirea schimbului si preda verbal toate problemele sectiei;
 28. respecta comportamentul etic fata de pacienti, apartinatori si celelalte persoane cu care vine in contact sau colaboreaza, avand obligatia folosirii unui limbaj politicos si a unei conduite civilizate fata de orice persoana pe parcursul desfasurarii intregii activitati in cadrul spitalului;
 29. respecta secretul profesional si Codul de etica si deontologie profesionala
 30. respecta prevederile din regulamentul intern al unitatii si al sectiei;
 31. respecta reglementarile in vigoare privind prevenirea infectiilor asociate asistentei medicale;
 32. se preocupa de actualizarea cunostintelor profesionale, de insusirea cunostintelor necesare utilizarii echipamentelor, prin studiu individual sau alte forme de educatie continua;
 33. cunoaste prevederile cuprinse in Ordinul Ministrului Sănătății nr.1301/2007 pentru aprobarea Normelor privind funcționarea laboratoarelor de analize medicale);
 34. executa si alte sarcini de serviciu (corespunzatoare postului si in limita competentelor profesionale certificate), la solicitarea conducerii;
 35. raspunde de modul de indeplinire al sarcinilor de serviciu.
 36. Are obligatia de a implementa si mentine prevederile standardului de calitate SR EN ISO 15189:2013 si SR EN ISO/CEI 17025/2005.

Art. 181. Biologul, chimistul si alti specialisti cu pregatire superioara din laboratorul de analize medicale au in principal urmatoarele sarcini:

1. efectueaza analizele medicale si determinarile in conformitate cu pregatirea lor de baza ;
2. intocmeste si semneaza buletinele analizelor medicale pe care le-a efectuat ;
3. raspunde de pastrarea, intretinerea si utilizarea judicioasa a aparaturii precum si de gestionarea si maipularea substantelor toxice in conformitate cu prevederile legale;
4. raspunde de respectarea conditiilor de igiena si sanitaro-antiepidemice la locul de munca;
5. raspunde de efectuarea controlului intern si extern de calitate;
6. Cunoaste si respecta Legea nr.319/2006 a securității și sănătății în muncă;
7. Respecta sarcinile corespunzatoare cu privire la prevenirea infectiilor asociate asistentei medicale;
8. Respecta prevederile Ordinului Ministrului Sănătății nr.1226/2012 pentru aprobarea Normelor tehnice privind gestionarea deseurilor rezultate din activitati medicale si a Metodologiei de culegere a datelor pentru baza nationala de date privind deseurile rezultate din activitati medicale;
9. Cunoaste si respecta prevederile Legii nr.46/2003 privind drepturile pacientilor;
10. Cunoaste si respecta prevederile Legii nr. 460/2003 privind exercitarea profesiunilor de biochimist, biolog și chimist, înființarea, organizarea și funcționarea Ordinului Biochimistilor, Biologilor și Chimistilor în sistemul sanitar din România;
11. Cunoaste si respecta codul de etica si deontologie profesionala si respecta confidentialitatea cazurilor;
12. Se preocupa de educatia sa medicala continua.
13. prezinta cazurile deosebite medicului sef de laborator;
14. efectueaza si raspunde de introducerea programelor analitice in analizoarele automate, conform prospectelor existente in kiturile de reactivi, putand realiza, in cazuri justificate, modificari ale programelor analitice amintite insa numai dupa consultarea conducerii laboratorului si in urma autorizarii primite din partea acesteia;
15. anunta in scris conducerea laboratorului despre defectiunile si/sau functionarea anormala a analizoarelor, a altor aparate, tehnicii de calcul si a sistemului informational existent in compartiment;
16. solicita interventia service si intretinere tehnica periodica atunci cand este cazul, dupa consultari cu conducerea laboratorului si noteaza aceste interventii in jurnalul de service si intretinere al aparatului respectiv, conform dispozitiilor stabilite de conducerea laboratorului;
17. raspunde de evidenta scrisa a reactivilor si materialelor de laborator primite in compartiment pentru utilizare, raspunde de utilizarea judicioasa a acestora, inaintand conducerii laboratorului, lunar, un raport scris conform modelelor stabilite de aceasta;
18. anunta in scris conducerea laboratorului, despre eventualele nereguli constatate la reactivii si materialele de laborator eliberate spre utilizare si face propuneri pentru eliminarea sau remedierea situatiilor ivite;
19. raspunde de intocmirea si pastrarea documentelor din compartimentul de lucru, inclusiv a celor mentionate mai sus;
20. verifica si raspunde de stocarea produselor biologice conform instructiunilor primite din partea conducerii laboratorului;
21. verifica si raspunde de realizarea si mentinerea curateniei si dezinfectiei la locul de munca, conform normelor legale in vigoare;
22. verifica, indruma si raspunde de activitatea profesionala a personalului aflat in subordinea sa in

- compartimentul de lucru;
23. urmareste introducerea in practica a metodelor si tehnicilor noi de laborator;
 24. foloseste corect si raspunde de bunurile aflate in cadrul compartimentului de lucru si/sau pe care le are in grija si ia masuri, pentru conservarea, repararea si, daca este cazul, inlocuirea lor, dupa incunostiintarea si avizarea primita din partea conducerii
 25. poarta in permanenta, in timpul programului de lucru, echipamentul de protectie stabilit, pe care-l schimba ori de cate ori este necesar in vederea pastrarii igienei si a aspectului estetic personal, precum si ecusonul standard pentru identificare
 26. respecta programul de lucru si semneaza zilnic si la timp in condica de prezenta; timpul de munca se consemneaza zilnic in condicile de prezenta ale laboratorului, cu trecerea orei de incepere a programului si a orei de terminare a programului de lucru;
 27. nu paraseste serviciul inainte de sosirea schimbului si preda toate problemele sectiei;
 28. respecta comportamentul etic fata de pacienti, apartinatori si celelalte persoane cu care vine in contact sau colaboreaza, avand obligatia folosirii unui limbaj politicos si a unei conduite civilizate fata de orice persoana pe parcursul desfasurarii intregii activitati in cadrul spitalului;
 29. respecta prevederile din regulamentul intern al unitatii si al sectiei;
 30. executa si alte sarcini de serviciu (corespunzatoare postului si in limita competentelor profesionale certificate), la solicitarea conducerii;
 31. Are obligatia de a implementa si mentine prevederile standardului de calitate SR EN ISO 15189:2013 si SR EN ISO/CEI 17025/2005.

Art. 182. Asistentul medical din laboratorul de analize medicale are in principal urmatoarele sarcini:

1. pregateste fizic si psihic pacientul in vederea recoltarii, dupa caz;
2. pregateste materialul necesar in vederea prelevarii produselor biologice;
3. sterilizeaza materialele necesare investigatiilor de laborator;
4. recolteaza produse biologice din policlinica, ambulatoriu sau la patul bolnavului, dupa caz);
5. preleveaza unele produse biologice necesare investigatiilor de laborator;
6. prepara si pregateste coloranti, medii de cultura si anumiți reactivi necesari pentru tehnicile de laborator;
7. prepara solutii dezinfectante;
8. asigura autoclavarea produselor biologice;
9. efectueaza tehnicile de laborator (hematologice, biochimice, bacteriologice, parazitologice, serologice, toxicologice, citologice si de anatomie patologica);
10. participa la efectuarea necropsiilor;
11. respecta normele de pastrare si conservare a reactivilor de laborator, cu care lucreaza;
12. acorda primul ajutor in situatii de urgenta (accidente produse in timpul recoltarii etc.);
13. intocmeste documente (buletine de analiza, inregistrarea rezultatelor de laborator etc.);
14. inmagazineaza datele de laborator pe calculator, dupa caz;
15. raspunde de corectitudinea datelor inregistrate;
16. intocmeste si comunica datele statistice din laboratorul clinic;
17. asigura pastrarea si utilizarea instrumentarului si a aparaturii din dotare;
18. supravegheaza si controleaza efectuarea curateniei si a dezinfectiei laboratorului;
19. respecta normele igienico-sanitare si de protectia muncii;
20. utilizeaza si pastreaza, in bune conditii, echipamentele si instrumentarul din dotare, supravegheaza colectarea materialelor si instrumentarului de unica folosinta utilizat si se asigura de depozitarea acestora in vederea distrugerii;
21. respecta reglementarile in vigoare privind prevenirea infectiilor asociate asistentei medicale;
22. participa la realizarea programelor de educatie pentru sanatate;
23. informeaza persoana ierarhic superioara asupra deteriorarii reactivilor si a aparaturii din dotarea laboratorului;
24. respecta secretul profesional si codul de etica al asistentului medical;
25. se preocupa de actualizarea cunostintelor profesionale, si de utilizare a echipamentelor, prin studiu individual sau alte forme de educatie continua;
26. participa la procesul de formare a viitorilor asistenti medicali de laborator;
27. respecta Regulamentul Intern;
28. Are obligatia de a implementa si mentine prevederile standardului de calitate SR EN ISO 15189:2013 si SR EN ISO/CEI 17025/2005.

Art. 183. Îngrijitorul de curățenie are în principal următoarele sarcini:

1. Respecta graficul de lucru ;
2. Efectueaza zilnic in conditii corespunzatoare curatenia spatiilor repartizate conform graficelor de

- evidența a curățeniei și dezinfectiei și răspunde starea de igienă a lor;
3. Transporta pe circuitul stabilit deșeurile din laborator la rampa de gunoi sau la locul de colectare conform procedurilor specifice, curată și dezinfectează recipientele de transport ;
 4. Îndeplinește toate indicațiile asistentei șefă privind întreținerea curățeniei, salubrității și dezinsectiei ;
 5. Respectă permanent regulile de igienă personală și declară asistentei șefă îmbolnăvirile pe care le prezintă personal sau îmbolnăvirile survenite la membrii de familie ;
 6. Asigură păstrarea și folosirea în bune condiții a inventarului pe care îl are în primire, precum și a celor care se folosesc în comun;
 7. Părăsirea locului de muncă se poate face numai cu acordul asistentei șefă sau medicului șef, în cazuri deosebite ;
 8. Poartă echipamentul de protecție stabilit, pe care îl va schimba ori de câte ori este nevoie, pentru păstrarea igienei și a aspectului estetic personal ;
 9. Participă la instruirile periodice efectuate de asistentul medical șef, privind normele de igienă, securitatea muncii și PSI;
 10. Colaborează cu tot personalul din cadrul laboratorului, nu creează stări conflictuale, folosește un limbaj adecvat și o tonalitate normală pentru a nu crea disconfort în relațiile de lucru;
 11. Respectă programul de lucru și semnează condica de prezență la venire și plecare ;
 12. Are obligația de a se prezenta la serviciu în deplină capacitate de muncă. Este interzis venirea la serviciu sub influența băuturilor alcoolice sau introducerea și consumarea lor în unitate în timpul orelor de muncă. Este interzis fumatul în incinta unității sanitare;
 13. Respectă confidențialitatea tuturor aspectelor legate de locul de muncă indiferent de natura acestora, orice declarație publică cu referire la locul de muncă fiind interzisă, fără acordul conducerii. Se va abține de la orice faptă care ar putea aduce prejudicii instituției ;
 14. Efectuează controlul medical periodic conform programării și normelor în vigoare;
 15. Cunoaște și respectă normele de sănătate, securitate și igienă în muncă, normele de prevenire și stingere a incendiilor și de acțiune în caz de urgență, precum și normele de protecție a mediului înconjurător;
 16. Respectă Regulamentul intern și Regulamentul de organizare și funcționare ale spitalului ;
 17. Respectă Normele de Securitate și Protecția muncii, precum și normele PSI;
 18. Cunoaște și aplică normele interne și procedurile de lucru privitoare la postul său;
 19. Utilizează echipamentul individual de protecție din dotare și poartă ecusonul la vedere;
 20. Sesizează șeful ierarhic asupra oricăror probleme apărute pe parcursul derulării activității;
 21. Utilizează corect dotările postului fără să își pună în pericol propria existență sau a celorlalți angajați, aduce la cunoștință șefului ierarhic orice defecțiune și întrerupe activitatea până la remedierea acesteia;
 22. Cunoaște și participă la îndeplinirea politicii și a obiectivelor calității unității;
 23. Gestionează materialele de unică folosință conform procedurilor.

VIII.2. LABORATORUL DE MICROBIOLOGIE MEDICALĂ

Art.184. Laboratorul de microbiologie medicală îndeplinește următoarele atribuții:

1. efectuarea analizelor medicale de microbiologie și parazitologie, necesare precizării diagnosticului, stadiului de evoluție al bolii și examenelor profilactice;
2. recepționarea produselor sosite pentru examene de laborator și înscrierea lor corectă;
3. asigurarea recipientelor necesare recoltării produselor patologice.
4. efectuarea testelor pentru stabilirea agenților etiologici ai infecțiilor la pacienții internați;
5. efectuarea testelor de detecție a portajelor de germeni cu risc individual sau de focar epidemic dificil de controlat (multirezistenți la antibiotice);
6. șeful laboratorului răspunde de implementarea sistemului de asigurare a calității;
7. șeful laboratorului răspunde de elaborarea ghidurilor pentru recoltarea, manipularea, transportul și prezervarea corectă a probelor biologice, care vor fi însoțite de cererea de analiză completată corect;
8. șeful laboratorului răspunde de elaborarea manualului de biosiguranță al laboratorului, utilizând recomandările din Ghidul național de biosiguranță pentru laboratoarele medicale (cea mai recentă ediție), în scopul evitării contaminării personalului și a mediului;
9. șeful laboratorului răspunde de întocmirea și derularea programului de instruire a personalului din subordine în domeniul specific al prevenirii și limitării infecțiilor asociate asistenței medicale;
10. identificarea corectă a microorganismelor patogene; în cazul suspiciunii de infecție asociată asistenței medicale va asigura identificarea cât mai rapidă a agentului etiologic al infecțiilor asociate asistenței medicale din produsele patologice recoltate de la bolnavi/purtători;
11. anunțarea imediată, obligatorie, încă de la suspiciune, a rezultatelor microbiologice, respectiv a rezultatelor de identificare ulterioare a microorganismelor către medicul curant și

serviciul/compartimentul de prevenire a infecțiilor asociate asistenței medicale;

12. răspunde de raportarea imediată către serviciul/compartimentul de prevenire a infecțiilor asociate asistenței medicale a rezultatelor pozitive în urma screeningului pacienților din secțiile cu risc pentru depistarea colonizărilor/infecțiilor cu germeni multiplerezistenți;

13. testează sensibilitatea/rezistența la substanțe antimicrobiene a microorganismelor cu semnificație clinică, utilizând metode standardizate;

14. organizează și realizează baza de date privind izolatele din unitatea sanitară și rezistența la antibiotice, pe suport electronic;

15. monitorizează rezultatele neobișnuite și semnalează riscul apariției unui focar de infecție asociată asistenței medicale pe baza izolării repetate a unor microorganisme cu același fenotip (mai ales antibiotip), a unor microorganisme rare ori prin izolarea unor microorganisme înalt patogene sau/și multirezistente;

16. raportează, în regim de urgență, aspectele neobișnuite identificate prin monitorizarea izolărilor de microorganisme și a rezistenței la antibiotice serviciului/compartimentului de prevenire a infecțiilor asociate asistenței medicale;

17. stochează tulpini microbiene de importanță epidemiologică în vederea confirmării caracterizării și studiilor epidemiologice comparative într-un laborator de referință, cu respectarea reglementărilor legale privind biosecuritatea și biosiguranța.

Art. 185. Laboratorul de microbiologie medicală este condus de un medic șef care are sarcinile prevăzute la art.61 din prezentul Regulament.

Art. 186. Medicul de specialitate - laborator de microbiologie medicală are în principal următoarele sarcini:

1. efectuează analize și investigații medicale de specialitate din produsele biologice prezentate pentru analiză în laboratorul clinic, prin metode manuale (aplicând tehnicile standard de laborator) și automate (aplicând tehnicile din manualele de utilizare, recomandate de producătorii aparatelor), interpretează rezultatele obținute;
2. prezintă cazurile deosebite medicului șef de laborator;
3. întocmește și semnează documentele privind investigațiile efectuate;
4. răspunde prompt la solicitări în caz de urgențe medico-chirurgicale ce necesită investigații de laborator și/sau la consult cu alți medici;
5. efectuează și răspunde de introducerea programelor analitice în analizoarele automate, conform prospectelor existente în kiturile de reactivi, putând realiza, în cazuri justificate, modificarea programelor analitice amintite însă numai după consultarea conducerii laboratorului și în urma autorizării primite din partea acesteia;
6. interpretează și verifică toate testele de laborator efectuate manual în compartimentul de lucru, precum și rezultatele obținute în urma analizării produselor biologice pe analizoarele automate, autorizează eliberarea rezultatelor și este responsabil pentru acestea;
7. anunță în scris conducerea laboratorului despre defecțiunile și/sau funcționarea anormală a analizoarelor a altor aparate, tehnicii de calcul și a sistemului informational existent în compartiment;
8. solicită intervenția service și întreținere tehnică periodică atunci când este cazul, după consultări cu conducerea laboratorului și notează aceste intervenții în jurnalul de service și întreținere al aparatului respectiv, conform dispozițiilor stabilite de conducerea laboratorului;
9. răspunde de evidența scrisă a reactivilor și materialelor de laborator primite în compartiment pentru utilizare, răspunde de utilizarea judicioasă a acestora, înaintând conducerii laboratorului, lunar, un raport scris conform modelelor stabilite de aceasta;
10. verifică și autorizează eliberarea în scris, către conducerea laboratorului, a solicitărilor lunare și suplimentare de reactivi și materiale de laborator necesare desfășurării activității specifice, în funcție de disponibilul existent în compartiment;
11. verifică și răspunde de utilizarea la efectuarea testelor de laborator, specifice compartimentului de lucru, numai a reactivilor și materialelor de laborator stabilite și/sau aprobate de conducerea laboratorului;
12. anunță în scris conducerea laboratorului, despre eventualele nereguli constatate la reactivii și materialele de laborator eliberate spre utilizare și face propuneri pentru eliminarea sau remedierea situațiilor ivite;
13. verifică și răspunde de îndepărtarea reziduurilor biologice rezultate din activitatea specifică compartimentului, conform normelor legale în vigoare;
14. răspunde de întocmirea și păstrarea documentelor din compartimentul de lucru, inclusiv a celor menționate mai sus;
15. verifică și răspunde de stocarea produselor biologice conform instrucțiunilor primite din partea conducerii laboratorului;

16. verifica si raspunde de realizarea si mentinerea curateniei si dezinfectiei la locul de munca, conform normelor legale in vigoare;
17. verifica, indruma si raspunde de activitatea profesionala a personalului aflat in subordinea sa in compartimentul de lucru;
18. urmareste introducerea in practica a metodelor si tehnicilor noi de laborator;
19. foloseste corect si raspunde de bunurile aflate in cadrul compartimentului de lucru si/sau pe care le are in grija si ia masuri, pentru conservarea, repararea si, daca este cazul, inlocuirea lor, dupa incunostiintarea si avizarea primita din partea conducerii;
20. raspunde de asigurarea conditiilor igienico-sanitare la locul de munca, de disciplina si comportamentul personalului in subordine;
21. respecta reglementarile in vigoare privind gestionarea deseurilor rezultate din activitatile medicale (prevederile din Ordinul Ministrului Sănătății nr.1226/2012);
22. supravegheaza si raspunde personal, de mijloacele fixe si obiectele de inventar pe care le are in responsabilitate si/sau se afla in compartimentul de lucru: ustensile, aparate, produse etc.;
23. raspunde de pastrarea in bune conditii si utilizarea corecta, rationala si eficienta a mijloacelor, materialelor si produselor pe care le primeste si le are in folosinta sau care sunt utilizate de personalul in subordine;
24. poarta in permanenta, in timpul programului de lucru, echipamentul de protectie stabilit, pe care-l schimba ori de cate ori este necesar in vederea pastrarii igienei si a aspectului estetic personal, precum si ecusonul standard pentru identificare;
25. respecta normele igienico – sanitare si de protectia muncii, normele de securitate, manipulare a reactivilor si a celorlalte materiale de laborator, precum si a recipientelor cu produse biologice si patologice, normele P. S. I.;
26. respecta programul de lucru si semneaza zilnic si la timp in condica de prezenta; timpul de munca se consemneaza zilnic in condicile de prezenta ale laboratorului, cu trecerea orei de incepere a programului si a orei de terminare a programului de lucru;
27. nu paraseste serviciul inainte de sosirea schimbului si preda verbal toate problemele sectiei;
28. respecta comportamentul etic fata de pacienti, aparinatori si celelalte persoane cu care vine in contact sau colaboreaza, avand obligatia folosirii unui limbaj politicos si a unei conduite civilizate fata de orice persoana pe parcursul desfasurarii intregii activitati in cadrul spitalului;
29. respecta secretul profesional si Codul de etica si deontologie profesionala
30. respecta prevederile din regulamentul intern al unitatii si al sectiei;
31. respecta reglementarile in vigoare privind prevenirea infectiilor asociate asistentei medicale;
32. se preocupa de actualizarea cunostintelor profesionale, de insusirea cunostintelor necesare utilizarii echipamentelor, prin studiu individual sau alte forme de educatie continua;
33. cunoaste prevederile cuprinse in Ordinul Ministrului Sănătății nr.1301/2007 pentru aprobarea Normelor privind funcționarea laboratoarelor de analize medicale);
34. executa si alte sarcini de serviciu (corespunzatoare postului si in limita competentelor profesionale certificate), la solicitarea conducerii;
35. raspunde de modul de indeplinire al sarcinilor de serviciu.
36. Are obligatia de a implementa si mentine prevederile standardului de calitate SR EN ISO 15189:2013 si SR EN ISO/CEI 17025/2005.

Art. 187. Asistentul medical din laboratorul de microbiologie medicale are in principal urmatoarele sarcini:

1. pregateste fizic si psihic pacientul in vederea recoltarii, dupa caz;
2. pregateste materialul necesar in vederea prelevării produselor biologice;
3. sterilizeaza materialele necesare investigatiilor de laborator;
4. recolteaza produse biologice din policlinica, ambulatoriu sau la patul bolnavului, dupa caz);
5. preleveaza unele produse biologice necesare investigatiilor de laborator;
6. prepara si pregateste coloranti, medii de cultura si anumiți reactivi necesari pentru tehnicile de laborator;
7. prepara solutii dezinfectante;
8. asigura autoclavarea produselor biologice;
9. efectueaza tehnicile de laborator (hematologice, biochimice, bacteriologice, parazitologice, serologice, toxicologice, citologice si de anatomie patologica);
10. participa la efectuarea necropsiilor;
11. respecta normele de pastrare si conservare a reactivilor de laborator, cu care lucreaza;
12. acorda primul ajutor in situatii de urgenta (accidente produse in timpul recoltarii etc.);
13. intocmeste documente (buletine de analiza, inregistrarea rezultatelor de laborator etc.);
14. inmagazineaza datele de laborator pe calculator, dupa caz;

15. raspunde de corectitudinea datelor inregistrate;
16. intocmeste si comunica datele statistice din laboratorul clinic;
17. asigura pastrarea si utilizarea instrumentarului si a aparaturii din dotare;
18. supravegheaza si controleaza efectuarea curateniei si a dezinfectiei laboratorului;
19. respecta normele igienico-sanitare si de protectia muncii;
20. utilizeaza si pastreaza, in bune conditii, echipamentele si instrumentarul din dotare, supravegheaza colectarea materialelor si instrumentarului de unica folosinta utilizat si se asigura de depozitarea acestora in vederea distrugerii;
21. respecta reglementarile in vigoare privind prevenirea infectiilor asociate asistentei medicale;
22. participa la realizarea programelor de educatie pentru sanatate;
23. informeaza persoana ierarhic superioara asupra deteriorarii reactivilor si a aparaturii din dotarea laboratorului;
24. respecta secretul profesional si codul de etica al asistentului medical;
25. se preocupa de actualizarea cunostintelor profesionale, si de utilizare a echipamentelor, prin studiu individual sau alte forme de educatie continua;
26. participa la procesul de formare a viitorilor asistenti medicali de laborator;
27. respecta Regulamentul Intern;
28. Are obligatia de a implementa si mentine prevederile standardului de calitate SR EN ISO 15189:2013 si SR EN ISO/CEI 17025/2005.

VIII.3. LABORATORUL DE RADIOLOGIE ȘI IMAGISTICĂ MEDICALĂ cu punct de lucru la Scornicești

Art. 188. Laboratorul de radiologie si imagistică medicală cu punct de lucru la Scornicești, îndeplinește următoarele activități:

- a)efectuarea examenelor radiologice în laborator și la patul bolnavului in prezenta medicului curant;
- b)efectuarea tratamentului cu radiații bolnavilor internați și ambulatori;
- c)colaborarea cu medicii clinicieni în scopul precizării diagnosticului ori de câte ori este necesar;
- d)organizarea și utilizarea corespunzătoare a filmotecii;
- e)aplicarea măsurilor pentru prevenirea iradierii bolnavilor și personalului din laborator;
- f) aplicarea masurilor pentru prevenirea iradierii bolnavilor si personalului din laborator;
- g)gestionarea inventarului din laboratorul de radiologie;
- h)face propuneri pentru asigurarea bazei materiale necesare desfasurarii activității
- i) gestioneaza riscul de iradiere

Art.189. În cadrul Laboratorului de radiologie și imagistică medicală funcționează Compartimentul computer tomograf și rezonanță magnetică care îndeplinește următoarele atribuții:

- a) efectuarea examenelor computer tomograf și rezonanță magnetică în cadrul compartimentului;
- b) colaboreaza cu medicii clinicieni în scopul precizarii diagnosticului ori de câte ori este nevoie;
- c) efectuarea investigațiilor computer tomograf și rezonanță magnetică numai cu avizul medicului șef de secție și aprobarea directorului medical al spitalului;
- d) organizarea și utilizarea corespunzătoare a filmotecii, arhivarea prin CD a cazurilor examinate;
- e) aplicarea măsurilor pentru prevenirea iradierii pacienților și personalului din compartiment;
- f) gestioneaza inventarul din compartiment CT și RM;
- g) face propuneri pentru asigurarea bazei materiale necesare desfasurarii activității.

Art. 190. Laboratorul de radiologie si imagistica medicala este condus de un medic șef care îndeplinește atribuțiile prevăzute la art.60 din prezentul Regulament.

Art. 191. Medicul de specialitate radiologie, pe lângă sarcinile generale, are și următoarele sarcini specifice:

1. efectuează investigații de specialitate;
2. prezintă cazurile deosebite medicului șef de secție;
3. intocmeste si semneaza documentele privind investigatiile efectuate;
4. urmareste perfectionarea pregatirii profesionale a personalului in subordine;
5. raspunde prompt la solicitari in caz de urgente medico–chirurgicale sau de consulturi cu alti medici;
6. controleaza activitatea personalului subordonat;
7. urmareste introducerea in practica a metodelor si tehnicilor noi;
8. foloseste corect aparatura si ia masuri in caz de defectiune prin anuntarea personalului tehnic in vederea reparatiilor;
9. raspunde de asigurarea conditiilor igienico – sanitare la locul de munca, de disciplina, tinuta si comportamentul personalului in subordine;

10. supravegheaza ca dezvoltarea filmelor radiografice sa se execute corect si in aceeasi zi, raspunde de buna conservare si depozitare a filmelor radiografice;
11. urmareste aplicarea masurilor de protectie contra iradierii, atat pentru personalul sanitar cat si pentru bolnavii care se prezinta pentru investigatii radiologice;
12. indeplineste orice alte sarcini stabilite de seful sectiei si de conducerea spitalului.

Art. 192. Asistenta șefă- specialitatea radiologie–laborator de radiologie si imagistica medicala îndeplinește atribuțiile generale prevăzute la art.68 din prezentul Regulament, precum și următoarele sarcini specifice:

1. Organizeaza activitatile specifice laboratorului de radiologie si imagistica medicala ;
2. Controleaza activitatile legate de curatenia si dezinfectia salilor si aparaturii din dotare in vederea desfasurarii in bune conditii a activitatii;
3. Pregatirea bolnavului si a materialelor necesare examinarii;
4. Realizeaza autoinventarierea periodica a dotarilor laboratorului de radiologie si imagistica medicala, conform normelor stabilite, in colaborare cu directorul de ingrijiri medicale si poate delega persoana care raspunde de aceasta, fata de administratia institutiei ;
5. Gestioneaza materialele de unica folosinta conform procedurilor din foaia de observatie pentru un decont corect al pacientului ;
6. Identifica problemele de ingrijire, monitorizeaza functiile vitale, stabileste prioritatile, elaboreaza si implementeaza planul de ingrijire, evalueaza rezultatele obtinute si le inregistreaza in dosarul de ingrijire.

Art. 193. Asistenta medicala de radiologie are in principal urmatoarele atributii:

1. pregateste bolnavul si materialele necesare examenului radiologic;
2. inregistreaza bolnavii in registrul de consultatii pentru radioscopii si radiografii cu datele de identitate necesare;
3. efectueaza radiografiile la indicatiile medicului;
4. executa dezvoltarea filmelor radiologice si conserva filmele in filmoteca, conform indicatiilor medicului;
5. pastreaza filmele radiografice, prezentand medicului radiolog toate filmele radiografice pentru interpretare;
6. inregistreaza filmele in camera obscura si dupa uscarea lor inscrie datele personale pe copertile filmelor;
7. pastreaza evidenta substantelor si materialelor consumabile;
8. inscrie rezultatele interpretarii filmelor in registrul de consultatii radiologice;
9. asigura evidenta examenelor radioscopice si radiografice;
10. pastreaza evidenta la zi a filmelor consumate;
11. participa impreuna cu medicul radiolog la procesul de invatamant si la activitatea de cercetare stiintifica;
12. asigura utilizarea in conditii optime a aparaturii si sesizeaza orice defectiuni in vederea mentinerii ei in stare de functionare;
13. sustine pregatirea profesionala de specialitate prin perfectionarea permanenta a cunostintelor teoretice si practice;
14. utilizeaza si pastreaza, in bune conditii, echipamentele si instrumentarul din dotare, supravegheaza colectarea materialelor si instrumentarului de unica folosinta utilizat si se asigura de depozitarea acestora in vederea distrugerii;
15. respecta Regulamentul Intern;
16. respecta reglementarile in vigoare privind prevenirea infectiilor asociate asistentei medicale;
17. Supravegheaza ordinea si curatenia la locul de munca.

Art. 194. (1)Fizicianul din cadrul Laboratorului de radiologie si imagistica medicala are următoarele atribuții specifice:

1. să asigure executarea promptă și în condiții de calitate a serviciilor contractate;
2. să achiziționeze, să prelucreze și să stocheze informațiile CT + RMN;
3. să utilizeze și să păstreze în bune condiții echipamentul și instrumentarul pe care îl folosește în activitatea desfășurată, să asigure verificarea instalației la fiecare investigație;
4. să verifice doza pacientului;
5. să cunoască și să aplice măsurile de protecție individuală a persoanelor expuse la radiații ionizante care însoțesc pacientul în caz de necesitate;
6. să informeze imediat persoanele responsabile privind orice defecțiune în funcționarea echipamentului cu care își desfășoara activitatea;
7. să răspundă de actele pe care le întreprinde și de deciziile luate conform pregătirii și în limitele competenței profesionale;

8. să nu procedeze la scoaterea din funcție, la modificarea, la schimbarea sau înlăturarea arbitrară a dispozitivelor de securitate proprii instalației tehnice cu care lucrează;
9. să aplice alături de asistenții medicali și tehnicienii de radiologie, Normele de Securitate Radiologică în practicile de radiologie, de diagnostic și intervențională;
10. stabilește împreună cu practicianul medical protocoale optimizate pentru procedurile de diagnostic astfel încât să realizeze controlul calității practice și asigurarea protecției pacientului;
11. îmbunătățește condițiile care conduc la reducerea dozei pacientului.
12. Raspunde de autorizatiile de functionare ale aparaturii radiologice din laborator, conform normelor in vigoare.
13. Raspunde de pastrarea si arhivarea documentelor referitoare la autorizatii, avize si dozimetrice.
14. Verifica procedurile zilnice, saptamanale, lunare si anuale definite in manualul de verificare a calitatii, partea ce revine fizicianului;
15. Raspunde de corecta implementare si aplicare a acestor proceduri;
16. Discuta cu medicul specialist folosirea echipamentului din dotarea laboratorului astfel incat rezultatul sa fie optim;
17. Efectueaza modificarile cerute de medic;
18. Raspunde de functionarea corespunzatoare a aparaturii de laborator, astfel incat aceasta sa poata fi folosita in parametri normali, pentru a-si atinge scopul;
19. Raspunde de functionarea corespunzatoare a aparaturii de laborator, astfel incat aplicarea procedurilor sa nu aduca atingere sanatatii si integritatii personalului sau pacientilor;
20. Sesizeaza superiorilor orice anomalie in functionarea echipamentelor, anomalie care ar putea cauza vicierea rezultatelor sau care ar putea aduce atingere in orince fel integritatii personale a personalului angajat sau a pacientilor;
21. Isi da avizul in dozimetria pacientului astfel incat dozele utilizate sa fie conforme normelor in vigoare si pentru ca procedurile sa fie eficiente si nepericuloase;
22. Mentine evidenta dispozitivelor medicale aflate in utilizare si a legaturii in acest sens cu ANMDDM;
23. Institue un registru general al dispozitivelor medicale aflate in utilizare , in care sa se mentioneze in mod expres:
 1. Denumirea/tipul dispozitivului medical, producatorul, tara;
 2. Seria/anul de fabricatie, numarul dr inventar;
 3. Codul de clasificare conform Hotararii Guvernului nr. 2139/2004 pentru aprobarea Catalogului privind clasificarea si duratele normale de functionare a mijloacelor fixe, cu modificarile ulterioare;
 4. Actul de provenienta (autorizatia CNCAN);
 5. Data punerii in functiune;
 6. Evidenta reparatiilor si a altor operatii de intretinere, precum si a celor care le executa;
 7. Evidenta controalelor prin verificarea periodica;
 8. Implicarea in eventualele incidente in utilizare (data, locatia, descrierea incidentului, personalul responsabil, actiunile corective, etc.);
 9. Miscarea interna in cadrul unitatii (de unde provine, noul loc de utilizare, data, etc.);
24. Sa asigure planificarea pentru controlul prin verificare periodica a dispozitivelor medicale aflate in utilizare.

(2) Responsabilități generale:

1. Are obligatia sa indeplineasca cu profesionalism, loialitate, corectitudine si in mod constiincios indatoririle de serviciu care ii revin;
2. Se va abține de la orice faptă care ar putea aduce prejudicii institutiei;
3. Va răspunde de pastrarea secretului de serviciu precum și de păstrarea secretului datelor si informatiilor cu caracter confidential sau la care are acces ca urmare e exercitarii atributiunilor de serviciu;
4. Sesizeaza seful ierarhic superior asupra oricaror probleme aparute pe parcursul derularii activitatii;
5. Respecta normele interne si procedurile de lucru privitoare la postul sau;
6. Respecta prevederile Regulamentului Intern al unitatii sanitare in care isi desfasoara activitatea;
7. Participa la instruiiri, isi insuseste si respecta procedurile, normele, instructiunile specifice sistemului de management al sanatatii si securitatii ocupationale aplicabile postului;
8. Utilizeaza corect dotarile postului fara sa isi puna in pericol propria sanatate sau a celorlalati angajati, aduce la cunostinta sefului ierarhic superior orice defectiune si isi intrerupe activitatea pina la remedierea acesteia;
9. Executa dispozitiile date de manager in limita competentelor sau pregatirii sale profesionale;
10. Respecta normele de protectie a muncii si PSI conform Legii 319/2006 si Ord. 916/2006.
11. Raspunde de autorizatiile de functionare ale aparaturii medicale si reactualizarea acestora.

12. Raspunde de contractele de service obligatorii pentru aparatura din dotarea Laboratorului de Radiologie.
13. Informeaza conducerea permanent asupra necesitatii revizuirii sau inlocuirii echipamentelor medicale.
14. Raspunde de casarea aparaturii medicale deteriorate definitiv, sau depasite .
15. Respectă termenele de execuție ale activităților stabilite prin programele aprobate de conducere.
16. Asigură menținerea și implementarea SIM, în concordanță cu obiectivele și cerințele legate de aparatura medicala.
17. Este direct raspunzator de intocmirea documentatiei tehnice privind aparatura din dotarea Laboratorului de Radiologie necesara in procesul de contractare cu CJAS Olt.
18. Respectă obiectivele si tintele de calitate, mediu, SSO impuse de conducerea organizatiei.
19. Exerciță orice alte atribuții dispuse de manager sau care decurg din actele normative în vigoare în domeniul propriu de activitate.

VIII.4. LABORATORUL RECUPERARE MEDICALĂ, MEDICINĂ FIZICĂ ȘI BALNEOLOGIE (BAZĂ DE TRATAMENT)

Art. 195. Laboratorul recuperare medicala, medicină fizică și balneologie desfasoara urmatoarele activitati:

- a) aplicarea la recomandarea medicilor de specialitate a tratamentelor specifice precizate in fisele pacientilor si prevazute in planurile de recuperare;
- b) urmarirea eficientei tratamentelor aplicate;
- c) supravegherea desfasurarii etapelor de tratament in conformitate cu indicatiile medicale si comunicarea catre medicul curant a indeplinirii sau a neindeplinirii acestora.

Art. 196. Laboratorul recuperare medicală, medicină fizică și balneologie aplica urmatoarele proceduri: kinetoterapie, electroterapie, masaj.

Art. 197. Medicul de specialitate Recuperare medicala, medicina fizica si balneologie, pe lângă atribuțiile generale, are și urmatoarele sarcini:

1. Examinează bolnavii, stabilește diagnosticul folosind mijloacele din dotare de care dispune, indică sau după caz efectuează tratamentul corespunzător și consemnează aceste date in fișa de tratament.
2. Stabilirea diagnosticului și tratamentul pacienților care s- au prezentat conform programării astfel:
 - cu bilet de trimitere de la medicul de familie, sau de la un medic specialist, aflat in relație contractuală cu CAS;
 - contra cost;
3. Recomanda tratamentul medical (curativ, preventiv, de recuperare) individualizat și diferențiat în raport cu starea bolnavului, cu forma și stadiul evolutiv al bolii;
4. Urmareste si asigura folosirea si întreținerea corectă a mijloacelor din dotare;
5. Controlează respectarea normelor de igienă și antiepidemice;
6. Se informeaza permanent asupra modificărilor ce apar în legislație cu privire la activitatea medicală.
7. Să instruiască personalul mediu din subordine în legătură cu reglementările legale in vigoare ce privesc activitatea laboratorului.
8. Să supravegheze, să verifice și să corecteze când este cazul activitatea personalului mediu sanitar si auxiliar cu care lucrează.

Art. 198. Asistentul medical de balneofizioterapie, pe langa sarcinile generale, are si urmatoarele atributii:

1. Execută aplicații specifice cu rol preventiv, curativ și recuperator asupra bolnavului, în limita competențelor sale;
2. aplică proceduri de prim ajutor în urgențele apărute în limita competențelor profesionale și solicită medicul;
3. preia pacientul nou prezentat și consultat, cu foaie de tratament de fizioterapie – masaj, verifică identitatea, toaleta, ținuta pacientului, și îl informează pe acesta privind structura bazei de tratament, drepturile și obligațiile ce le revin ca pacienți în aceasta baza;
4. pregătește psihic pacientul pentru procedurile de aplicat (inclusiv efectele terapeutice și cele negative posibile);
5. pregătește fizic pacientul pentru procedura de aplicat;
6. pregătește aparatura necesară pentru aplicarea procedurii;
7. cere consimțământul informat al pacientului cu privire la procedura ce-i va fi aplicată;

8. aplică procedurile prescrise conform indicațiilor privind zona de tratat și parametrii de aplicație;
9. Efectuează următoarele proceduri:
 - aplicare de curenți electrici de frecvență joasă, medie și înaltă;
 - aplicare de câmpuri electromagnetice de frecvență joasă și înaltă;
 - aplicare de ultrasunete, aplicare de radiații luminoase din spectrul vizibil, infraroșu și ultraviolet laserterapie;
 - aplicare de proceduri de termoterapie;
 - supraveghează pacientul în timpul aplicării procedurilor specifice și anunță medical de schimbările survenite;
10. Respecta normele de securitate privind lucrul cu aparatura de fizioterapie, lucrul cu agenți fizici naturali și artificiali, în mediu cu radiații neionizante, precum și normele de prevenire și stingere a incendiilor, și normele privind prevenirea infecțiilor nozocomiale, respectă regulile de aseptie și antisepsie;
11. Utilizează și păstrează în bune condiții aparatura, verifică și sesizează funcționarea defectuoasă a acesteia, anunță asistenta șefă și solicită intervenția serviciului tehnic în vederea remedierii. Nu folosește improvizații;
12. Răspunde de bunurile aflate în gestiune, răspunde de folosirea rațională a materialelor sanitare;
13. Supraveghează colectarea materialului și instrumentarului de unică folosință utilizat și se asigură de depozitarea lui corespunzătoare;
14. Respectă confidențialitatea tuturor aspectelor legate de locul de muncă, indiferent de natura acestora;
15. Părăsirea locului de muncă se poate face numai cu avizul medicului, asistentei șefe, medicului șef de secție, interdicție valabilă și la terminarea programului de lucru atunci când schimbul întârzie sau nu se prezintă;
16. Poartă echipament de protecție, schimbat de oricâte ori este nevoie;
17. Are obligația de a se prezenta în serviciu în deplină capacitate de muncă și în stare de sănătate; orice stare infecto-contagioasă este adusă la cunoștință asistentei șefe și se iau măsuri de siguranță necesare;
18. Participă la controlul medical periodic;
19. Răspundere individuală (privind aparatura și echipamentul, avute pe inventar propriu, modul de aplicare a procedurilor, sănătatea și viața pacientului în timpul cât este în cabinetul de fizioterapie);
20. Participă la procesul educațional al viitorilor asistenți medicali în cadrul stațiilor de instruire practică;
21. Inregistrează în sistemul informatic procedurile efectuate la fiecare pacient și se ocupa de semnarea electronica a acestora;
22. Îndeplinește orice alte sarcini primite din partea medicului șef și a conducerii unitatii în limita pregătirii profesionale.

Art. 199. Asistentul medical generalist din cadrul cabinetului de consultații al Laboratorului recuperare medical, balneologie, are în principal, următoarele atribuții:

1. Solicita documente justificative care atesta calitatea de asigurat, în condițiile prevăzute în normele metodologice de aplicare a Contractului-cadru privind condițiile acordării asistenței medicale în cadrul sistemului de asigurări sociale de sănătate.
2. Preia biletul de trimitere, verifică corectitudinea datelor înscrise pe bilet și verifică dacă medicul care trimite pacientul se afla pe lista medicilor de familie în relație contractuală cu CAS sau pe lista medicilor specialiști care își desfășoară activitatea în sistem ambulator în relație contractuală cu CAS.
3. În cazul pacientului care se prezintă la consultație la cerere, verifică dovada de plată a consultației.
4. Prezintă biletul de trimitere medicului din ambulator, iar în cazul consultației de control pune la dispoziție și fișa de tratament a pacientului.
5. Pregătește pacientul pentru examinare și asistă medicul specialist în realizarea investigațiilor.
6. Pune la dispoziție registrul de consultații, formularele de concedii medicale, de rețete medicale, formularele de bilete de trimitere speciale și formularele de scrisoare medicală (documente tipizate) în vederea finalizării actului medical de consultație.

Art. 200. Asistentul medical de masaj are următoarele sarcini:

1. pregătește psihic pacientul pentru procedurile de aplicat (inclusiv efectele terapeutice și cele negative posibile);
2. pregătește fizic pacientul pentru procedura de aplicat;
3. aplică procedurile prescrise conform indicațiilor privind zona de tratat și parametrii de aplicație;
4. efectuează următoarele proceduri:
 - aplicare de masaj;
 - supraveghează pacientul în timpul aplicării procedurilor specifice și anunță medicul de schimbările survenite.

Art. 201. Profesorul de cultura fizica medicala/Kinetoterapeutul din cadrul Laboratorului

Recuperare Medicala, medicina fizica si balneologie are urmatoarele atributii:

1. Atributiile profesorilor CFM/kinetoterapeutului decurg din competentele certificate de actele de studii obtinute ca urmare a parcurgerii unei forme de invatamant de specialitate recunoscuta de lege;
2. Isi desfasoara activitatea in mod responsabil, conform reglementarilor profesionale si cerintelor postului;
3. Ca membru al echipei profesionale, contribuie la stabilirea modului de desfasurare a programului Kinetic in vederea educarii sau reeducarii unor deficiente, prevenirea sau recuperarea unor dezabilitati ca urmare a unor boli, leziuni sau pierderea unui segment al corpului;
4. Utilizeaza tehnici, exercitii, conform conduitei terapeutice si obiectivelor fixate ;
5. Stabileste necesarul de echipament si se implica in procurarea acestuia ;
6. Stabileste programul de kinetoterapie care este urmat acasa de pacient si instruieste aparținătorii sau persoanele implicate in ingrijirea pacientului in aplicarea acelui program ;
7. Evalueaza si reevalueaza in timp progresele facute de pacient ;
8. Adapteaaza planul de tratament in functie de evolutia pacientului ;
9. Acorda primul ajutor in situatiile de urgenta si anunta medicul ;
10. Poarta echipament de protectie care va fi schimbat ori de cate ori este necesar pentru pastrarea igienei si aspectului estetic personal ;
11. aplica planul de tratament specific prescris de medic in functie de posibilitatile pacientului, particularitatea cazului, gradul de colaborare cu pacientul,
12. Inscribe in foaia de observatie clinica nivelul functional motor, masuratori, observatii, secvente din programul kinetic, posibilitatile copilului la momentul inscrierii datelor (altele decat cele mentionate in nivelul functional), pana in ziua de miercuri a ultimei saptamani de internare; filmeaza, fotografiaza pacientii la inceputul internarii si dupa caz la externare si trimite inregistrările responsabilului cu arhiva;
13. Informeaza medicul asupra starii bolnavului;
14. Tine legatura cu asistenta medicala, ergoterapeutul, infirmiera (privind comportamentul pacientului, starea de curatenie, etc);
15. Se preocupa de actualizarea cunostintelor profesionale prin studiu individual sau alte forme de educatie medicala ;
16. Participa la procesul de formare a viitorilor profesori CFM/kinetoterapeuti si a personalului nou angajat.

Art. 202. Ingrijitorul de curatenie are urmatoarele atributii :

1. Efectueaza zilnic in conditii corespunzatoare curatenia spatiilor repartizate conform graficelor de evidenta a curateniei si dezinfectiei si raspunde starea de igiena a lor.
2. Transporta pe circuitul stabilit rezidurile solide din laborator la rampa de gunoi sau crematoriu conform procedurilor specifice , curata si dezinfecteaza recipientele de transport
3. Indeplineste toate indicatiile asistentei sefe privind intretinerea curateniei, salubritatii si dezinsectiei.
4. Respecta permanent regulile de igiena personala si declara asistentei sefe imbolnavirile pe care le prezinta personal sau imbolnavirile survenite la membrii de familie.
5. Asigura pastrarea si folosirea in bune conditii a inventarului pe care il are in primire, precum si a celor care se folosesc in comun .
6. Părăsirea locului de muncă se poate face numai cu acordul asistentei șefe sau medicului șef, în cazuri deosebite.
7. Poartă echipamentul de protecție stabilit, pe care îl va schimba ori de câte ori este nevoie, pentru păstrarea igienei și a aspectului estetic personal.

VIII.5. SERVICIUL DE ANATOMIE PATOLOGICĂ

Art. 203. (1) Serviciul de anatomie patologică este organizat conform Legii nr. 104/2003 privind manipularea cadavrelor umane si prelevarea organelor si tesuturilor de la cadavre in vederea transplantului, avand in componenta urmatoarele compartimente :

- compartiment citologie
- compartiment histopatologie
- compartiment prosectura

(2) Atributiile Serviciului de Anatomie Patologica sunt cele prevazute in Legea nr.104/2003, privind manipularea cadavrelor umane si prelevarea organelor si tesuturilor de la cadavre in vederea transplantului, respectiv:

1. efectuarea diagnosticului histopatologic sau citopatologic, după caz, asupra produselor biologice recoltate, și anume: piese operatorii, material bioptic, biopși de tract digestiv, bronșice, hepatice, pancreatice, renale, puncții medulare, ganglionare, lichide biologice, material aspirat cu ac fin, froțiuni exfoliative, organe, fragmente tisulare și alte asemenea;
2. efectuarea de autopsii tuturor pacienților decedați în spital, care nu sunt cazuri medico-legale, și unde este necesară confirmarea, precizarea sau completarea diagnosticului clinic, inclusiv tuturor copiilor pînă la vîrsta de un an, indiferent de locul decesului, precum și deceselor materne care nu sunt cazuri medico-legale;
3. efectuează cercetări histo-patologice ale materialului provenit de la necropsie ;
4. efectuarea de îmbălsămări, spălarea, imbracarea și cosmetizarea cadavrelor;
5. colaborarea cu celelalte laboratoare din cadrul spitalului, în vederea efectuării unor cercetări complementare speciale (bacteriologie, biochimie – experimentale);
6. eliberarea certificatului constatator de deces completat și semnat de medicul curant și de medicul anatomopatologic sau medicul care a efectuat necropsia;
7. colaborează cu celelalte laboratoare din cadrul spitalului în vederea efectuării unor cercetări complementare speciale (bacteriologie, biochimice, experimentale);
8. colaborarea cu serviciul județean de medicină legală în cazurile prevăzute de lege.

Art. 204. Serviciul de anatomie-patologica este condus de un medic șef care are sarcinile prevăzute la art.61 din prezentul Regulament.

Art. 205. Medicul de specialitate anatomie-patologica, are următoarele sarcini specifice:

1. efectuează analize, investigații sau tratamente de specialitate;
2. prezintă cazurile deosebite medicului șef de laborator;
3. întocmește și semnează documentele privind investigațiile sau tratamentele efectuate;
4. urmărește perfecționarea pregătirii profesionale a personalului din subordine;
5. răspunde prompt la solicitări în caz de urgențe medico-chirurgicale sau de consultări cu alți medici;
6. controlează activitatea personalului subordonat și urmărește introducerea în practică a metodelor și tehnicilor noi;
7. folosește corect bunurile care le are în grijă și ia măsuri pentru conservarea, repararea și înlocuirea lor;
8. efectuează necropsia în termen de 24 de ore de la deces, în prezența medicului care a îngrijit bolnavul și a medicului șef de secție;
9. efectuează toate examenele histo-patologice pe piesele operatorii biopsie și necropsie;
10. consemnează în registrul de protocoale datele necropsiei iar în foaia de observație, diagnosticul necropsiei;
11. dispune îmbalsamarea cadavrelor și ia măsuri pentru eliberarea cadavrelor în cel mult trei zile de la deces;
12. completează, împreună cu medicul curant, certificatul constatator de deces și îl semnează;
13. analizează împreună cu medicii din secțiile cu paturi concordantă diagnosticului clinic cu cel anatomopatologic;
14. ia măsuri prevăzute în dispozițiile în vigoare, pentru cadavrele decedaților de boli transmisibile, precum și a cazurilor medico-legale.

Art. 206. Asistentul de anatomie patologica are următoarele sarcini specifice:

1. stabilește și răspunde de identitatea cadavrelor;
2. înregistrează și eliberează cadavre apartenitorilor;
3. răspunde de exactitatea datelor consemnate în registrul de intrare și predare a cadavrelor, de bună păstrare și utilizare a inventarului;
4. ține legătura cu administrația, cu organele judiciare în privința datelor de deces a cazurilor ce pun probleme medico-judiciare;
5. pregătește cadavrele și instrumentarul pentru necropsie
6. înregistrează piesele pentru examenele histologice.
7. aplică procedurile stipulate de codul de procedură;
8. aplică metodologia de investigație-sondaj pentru determinarea cantităților produse pe tipuri de deseuri, în vederea completării bazei de date naționale și a evidenței

VIII.6. LABORATOR EXPLORĂRI FUNCȚIONALE cu punct de lucru la Scornicești

VIII.6.1. Organizare și atribuții

Art. 207. (1) Laboratorul explorării funcționale cu punct de lucru la Scornicești este organizat și funcționează în vederea asigurării procedurilor de diagnostic și tratament atât pentru bolnavii internați în secțiile spitalului cât și pentru bolnavii din ambulatoriul de specialitate al spitalului.

(2) Activitatea se desfășoară prin serviciul de endoscopie digestivă, ecografie și EKG.

(3) La nivelul Laboratorului explorării funcționale se efectuează următoarele proceduri diagnostice și terapeutice/intervenționale:

- endoscopie digestivă superioară și inferioară în scop diagnostic, terapeutic/intervențional;
- hemostaza endoscopică a varicelor esofagiene prin ligaturare cu benzi elastice;
- hemostaza prin injecție intra și perivariceală de substanțe cu rol hemostatic;
- polipectomii;
- prelevare de biopsii cu ocazia explorărilor endoscopice;
- diagnosticul endoscopic al infecției cu *Helicobacter Pylori*;
- extragerea corpilor străini esofagieni;
- ultrasonografie;
- EKG;
- ecografie;
- spirometrie.

Art. 208. La nivelul Laboratorului explorării funcționale se asigură:

- efectuarea investigațiilor medicale conform solicitării medicilor de specialitate și în raport cu dotările existente;
- folosirea metodelor și tehnicilor cele mai moderne de diagnostic și respectiv tratament, în specialitatea respectivă;
- colaborarea cu medicii în scopul precizării diagnosticului ori de câte ori este necesar;
- redactarea corectă și distribuirea la timp a rezultatelor examenelor efectuate;
- întocmirea propunerilor fundamentate pentru necesarul de achiziții publice de materiale de laborator specifice;
- raportarea statistică a numărului de analize efectuate pe bolnavii internați;
- repartizarea aparaturii medicale pe locuri de folosință;
- urmărirea modului de utilizare a aparaturii medicale din laboratorul explorării funcționale;
- gestionarea inventarului laboratorului.

Art. 209. În cadrul serviciului de endoscopie digestivă se asigură:

- efectuarea procedurilor de diagnosticare, terapeutice/intervenționale de către medicii care dețin certificat de competență în endoscopie digestivă;
- efectuarea investigațiilor medicale conform solicitărilor medicilor de specialitate și în raport cu dotarea existentă;
- efectuarea examenelor la prescrierea medicului curant și/sau în prezența acestuia;
- folosirea metodelor și tehnicilor moderne de diagnostic și tratament în specialitatea respectivă;
- colaborarea cu medicii curanți/șefi de secție în scopul precizării diagnosticului ori de câte ori este necesar și în interesul bolnavului;
- organizează programarea bolnavilor pentru endoscopii digestive inferioare și superioare și notează programările în registrul de explorări endoscopice;
- comunică secțiilor metodele de pregătire specifică a bolnavului pentru endoscopia digestivă superioară respectiv inferioară în conformitate cu protocoalele diagnostice, terapeutice/intervenționale ale spitalului;
- asigură efectuarea endoscoپیilor digestive pentru pacienții internați sau examinați în regim ambulator;
- colaborează cu medicii clinicieni în scopul precizării diagnosticului ori de câte ori este necesar;
- asigură notarea rezultatelor examinărilor în registrele specifice și eliberarea buletinelor conținând rezultatele examinărilor în conformitate cu procedurile interne ale spitalului.
- în cazul efectuării unor proceduri terapeutice endoscopice ce necesită suport pentru funcțiile vitale, prezența echipei ATI cu echipamente medicale de suport și terapeutice este obligatorie.

VIII.6.2. Atribuțiile personalului

Art. 210. Laboratorul explorării funcționale este condus de un medic șef laborator care are sarcinile prevăzute la art.60 din prezentul Regulament.

Art. 211. Asistentul medical generalist din Laboratorul explorării funcționale pe lângă sarcinile generale are și următoarele atribuții:

1. asigura efectuarea investigatiilor medicale conform solicitarilor medicilor de specialitate si in raport cu dotarea existenta;
2. pregateste bolnavul in vederea efectuarii explorarilor functionale solicitate de medicii de specialitate din sectiile unitatii medicale cu paturi, anuntand medicul sef de compartiment de starea generala a pacientului precum si diferitele modificari ale parametrilor fiziologici ale bolnavilor investigati;
3. pregateste materialele necesare efectuarii explorarii functionale solicitate ;
4. pregateste si verifica functionarea aparaturii din dotare semnaland eventualele defectiuni;
5. asigura pastrarea, conform instructiunilor in vigoare, a aparaturii, materialelor si a altor bunuri de inventar;
6. urmareste si raspunde de aplicarea intocmai a masurilor de protectie a muncii;
7. supravegheaza si raspunde de aplicarea masurilor de igiena si epidermice;
8. tine evidenta bolnavilor care au efectuat explorari functionale;
9. raspunde de buna pastrare a aparaturii si instrumentarului din dotare;
10. planifica baza materiala necesara bunei desfasurari a activitatii laboratorului de explorari functionale, anuntand asistenta sefa a sectiei;
11. efectueaza electrocardiograme in conditii standard precum si la patul bolnavilor cand situatia o impune;
12. efectueaza electrocardiograme in conditii de efort ;
13. efectueaza spirograme;
14. efectueaza oscilometrii;
15. acorda primul ajutor bolnavilor care se decompenseaza in timpul explorarilor functionale,anuntand medicul sef de sectie sau medicul curant;
16. Sterilizează materialele necesare investigațiilor de laborator;
17. Prepara soluții dezinfectante;
18. Întocmește documente (buletine de analiza, înregistrarea rezultatelor de laborator, etc.);
19. Înmagazinează datele de laborator pe calculator, după caz;
20. Răspunde de corectitudinea datelor înregistrate;
21. Întocmește si comunica datele statistice;
22. Asigura păstrarea si utilizarea instrumentarului si a aparaturii din dotare;
23. Supravegheze si controlează efectuarea curățeniei si dezinfecției;
24. Respecta normele igienica-sanitare si de protecție a muncii;
25. Utilizează si păstrează, in bune condiții, echipamentele si instrumentarul din dotare, supraveghează colectarea materialelor si instrumentarului de unica folosința utilizat si se asigura de depozitarea acestora in vederea distrugerii;
26. Participa la realizarea programelor pentru sănătate;
27. Informează persoana ierarhic superioara asupra deteriorării aparaturii din dotarea laboratorului.;
28. Respecta secretul profesional si codul de etica al asistentului medical;
29. Se preocupa de actualizarea cunoștințelor profesionale, si de utilizare a echipamentelor, prin studiu individual, sau alte forme de educație continua;
30. Participa la procesul de formare a viitorilor asistenți medicali de laborator;
31. Respecta regulamentul de ordine interioara;
32. Respecta prevederile Ordinului MS nr.1101/2006, nr.961/2016, nr.1226/2012 precum si celelalte prevederi legale aplicabile in unități sanitare.

Art. 212. Atribuțiile personalului din serviciului de endoscopie digestivă sunt următoarele:

a) Atribuțiile specifice ale medicului care efectuează endoscopie digestiva sunt următoarele:

1. efectuează procedurile specifice si trebuie sa dețină certificat de competenta in endoscopie digestiva;
2. efectuează investigațiile medicale conform solicitărilor medicilor de specialitate și în raport cu dotarea existenta;
3. efectuează examinările endoscopice/colonoscopice la prescrierea medicului curant si/sau in prezenta acestuia;
4. folosește metodele și tehnicile cele mai moderne de diagnostic și tratament în specialitatea respectivă;
5. colaborează cu medicii curanți/șefi de secție în scopul precizării diagnosticului ori de câte ori este necesar și în interesul bolnavului;
6. organizează programarea bolnavilor pentru endoscopiei digestive inferioare și superioare și notează programările în registrul de explorări endoscopice;
7. comunică secțiilor metodele de pregătire specifică a bolnavului pentru endoscopia digestivă superioară respectiv inferioară în conformitate cu protocoalele diagnostice si/sau terapeutice ale spitalului;
8. asigură efectuarea endoscoپیilor digestive pentru pacienții internați;
9. colaborează cu medicii clinicieni în scopul precizării diagnosticului ori de câte ori este necesar ;

10. asigură notarea rezultatelor examinărilor în registrele specifice și eliberarea buletinelor conținând rezultatele examinărilor în conformitate cu procedurile interne ale spitalului.
11. respecta prevederile Ordinului MS nr.1101/2016, nr.961/2016, nr.1226/2012 precum și celelalte prevederi legale aplicabile în unități sanitare.

b) Atribuțiile specifice ale asistentului medical din serviciul endoscopie digestivă sunt următoarele:

1. asistă și ajută medicul la efectuarea investigațiilor;
2. răspunde de starea de curățenie a cabinetului, temperatura și aerisirea cabinetului, existența rechetelor și a imprimatelor necesare activității;
3. tine evidența fișelor medicale ale bolnavilor pentru consultații de specialitate;
4. semnaleză medicului urgenta examinării bolnavilor;
5. acordă primul ajutor în caz de urgentă;
6. răspunde cu promptitudine la solicitările bolnavilor și informează medicul asupra oricărei solicitări care se referă la îngrijirea medicală a bolnavilor;
7. răspunde de aplicarea măsurilor de dezinfecție și dezinsecție, potrivit normelor în vigoare;
8. primește, asigură și răspunde de buna păstrare a instrumentarului, aparaturii și utilajelor cu care lucrează și se îngrijește de buna întreținere și folosire a mobilierului și inventarului existent în dotare;
9. desfășoară activitatea permanentă de educație sanitară;
10. se preocupă permanent de ridicarea continuă a nivelului său profesional;
11. tine la zi centralizatorul statistic, întocmește situațiile statistice privind activitatea cabinetului;
12. asigură curățarea, spălarea și sterilizarea la rece a endoscopului;
13. asigură dezinfecția suprafețelor de lucru;
14. asigură spălarea și dezinfecția întregului instrumentar folosit la investigații;
15. asigură sterilizarea cu ultraviolete a cabinetului de endoscopie;
16. asigură spălarea și dezinfecția cuvelor pentru sterilizarea la rece;
17. desfășoară activitatea în conformitate cu pregătirile și instruirea sa, precum și cu instrucțiunile primite din partea angajatorului, astfel încât să nu pună în pericol de accidente sau îmbolnăvire profesională, atât propria persoană cât și a altor persoane, care pot fi afectate de acțiunile sau omisiunile sale în timpul procesului de muncă;
18. utilizează corect echipamentele din dotare;
19. comunică imediat șefului direct sau celor desemnați cu responsabilități pe linie de securitate în muncă orice situație de muncă despre care are motive precum și o deficiență a sistemului de protecție;
20. cooperează în mod direct cu medicul pentru ca angajatorul să fie sigur că mediul de muncă și condițiile de lucru sunt sigure și fără riscuri pentru sănătate și securitate în domeniul sau de activitate;
21. participă la instruirile organizate pe linie de securitate și sănătate în muncă și să respecte toate sarcinile primite cu aceste ocazii.

Art. 213. Îngrijitorului de curățenie din Laboratorul explorări funcționale, pe lângă sarcinile generale, mai are și următoarele atribuții:

1. efectuează întreținerea gospodărească a spațiului repartizat și răspunde de starea de igienă a spațiului;
2. efectuează zilnic curățenia, în condiții corespunzătoare, a spațiului repartizat și răspunde de starea de igienă a lui;
3. este obligat să păstreze confidențialitatea față de terți (conform reglementărilor în vigoare) privind datele de identificare și serviciile medicale acordate fiecărui asigurat.
4. aplică procedurile stipulate de codul de procedură; privind manipularea, colectarea și depozitarea deșeurilor;
5. aplică metodologia de investigație-sondaj pentru determinarea cantităților produse pe tipuri de deșuri, în vederea completării bazei naționale de date și a evidenței gestiunii deșeurilor;
6. răspunde de colectarea, transportul, depozitarea deșeurilor menajere și a deșeurilor periculoase rezultate din activitatea sanitară a secției;
7. răspunde de evidența, transportul lenjeriei murdare și a lenjeriei infectate cu produse biologice, la spalatorie conform normelor în vigoare, care reglementează modul de colectare și ambalare, transport, prelucrare, depozitare și returnare a lenjeriei;
8. tează modul de colectare și ambalare, transport, prelucrare, depozitare și returnare a lenjeriei;
9. răspunde de transportul lenjeriei curate de la spalatorie în secție conform normelor în vigoare, care reglementează modul de colectare și ambalare, transport, prelucrare, depozitare și returnare a lenjeriei;
10. declară imediat asistentei sefe modificările apărute în starea de sănătate;
11. curăță și dezinfectează zilnic baile și W.C.-urile cu materiale și ustensile folosite numai în aceste locuri;
12. efectuează aerisirea periodică a încăperilor și răspunde de încălzirea corespunzătoare a acestora;
13. curăță și dezinfectează tavetelor renale conform indicațiilor primite;

14. transporta gunoiul si rezidurile alimentare la tancul de gunoi, in conditii corespunzatoare;
15. raspunde de pastrarea in bune conditii a materialelor de curatenie ce le are personalul in grija, precum si a celor ce se folosesc in comun, curata si dezinfect-
16. teaza vasele in care se pastreaza si se transporta gunoiul;
17. Raspunde de curatenia si dezinfectia sectorului repartizat respectand Ordinul Ministrului Sănătății nr. 961/2016;
18. Respecta prevederile Ordinului MS nr.1101/2016, nr.1226/2012, precum si celelalte prevederi legale aplicabile in unități sanitare;

CAPITOLUL IX CENTRUL DE SĂNĂTATE MINTALĂ (C.S.M.)

Art. 214. Centrul de sănătate mintală (C.S.M.) este o structură organizată în cadrul Spitalului Județean de Urgență, fara personalitate juridica, ce asigură asistență medicală, ambulatorie pentru bolnavii psihici, dispunând de cabinete de consultații, tratamente, psihoterapie, testări psihologice, etc.

Art. 215. Centrul de sănătate mintală are în principal următoarele atribuții:

- evaluarea persoanelor care se adresează direct centrului de sănătate mintală;
- depistarea activă și precoce a tulburărilor mintale și instituirea măsurilor corespunzătoare în vederea tratării lor și prevenirii unor evoluții nefavorabile;
- furnizarea intervențiilor în criză pentru prevenirea dezvoltării episoadelor acute de boală și deteriorarea celor preexistente;
- asigurarea asistenței medicale curative, inclusiv pacienților încadrați la art. 113 din Codul penal;
- asigurarea serviciilor de reabilitare psihosocială;
- asigurarea serviciilor de psihoterapie;
- asigurarea serviciilor de terapie ocupațională pentru reinsertia socială a pacienților cu tulburări psihotice;
- evaluarea pacienților cu tulburări mintale în vederea orientării către locuințe temporare sau protejate, comisii de expertiză a capacității de muncă, unități de ajutor social, învățământ și alte unități sanitare;
- îndrumarea metodologică a medicilor de familie în acordarea de îngrijiri de sănătate mintală în bază unor protocoale de colaborare;
- întocmirea evidenței pacienților cu tulburări mintale în vederea elaborării Registrului național de sănătate mintală;
- evaluarea mediului de viață al pacientului;
- depistarea precoce a tulburărilor specifice de dezvoltare și a disfuncționalităților psi hopatologice la copil și adolescent;
- monitorizarea în teritoriu a tulburărilor psihice în perioada copilăriei și adolescenței;
- monitorizarea familiilor la risc;
- asigurarea serviciilor de psi hopedagogie diferențiată pentru reintegrarea școlară a copiilor;
- monitorizarea populației școlare prin servicii de legătură cu școala (medicul școlar și psihologul școlar);
- asigurarea serviciilor specializate pentru copii.

Art. 216. Centrul de sănătate mintală asigură următoarele servicii:

- a) servicii psihiatrice ambulatorii;
- b) servicii de asistență mobilă, pentru pacienții dificil de tratat sau care refuză să frecventeze structurile medicale, dar care acceptă tratamentul sau pentru acoperirea unor nevoi psihosociale variate, care necesită deplasarea unor membri ai echipei terapeutice;
- c) servicii psihiatrice de zi: terapie ocupațională, psihoterapie individuală și de grup, precum și programe specializate de reabilitare. Aceste servicii sunt furnizate pacienților internați în staționarul de zi și sunt limitate în timp la maximum două luni, după care pacienții sunt trimiși serviciilor de reabilitare sau de asistență primară;
- d) servicii de reabilitare: programe de terapie ocupațională, programe de reabilitare vocațională, programe de petrecere a timpului liber, programe de psihoeducație, după caz, în funcție de specificitățile locale;
- e) servicii de intervenție în criză;
- f) servicii de îngrijiri la domiciliu.

CAPITOLUL X COMPARTIMENT ENDOSCOPIE BRONȘICĂ - SCORNICEȘTI

Art. 217. Compartimentul endoscopie bronșică - Scornicești are în principal următoarele atribuții:

- asigură efectuarea investigațiilor medicale conform solicitării medicilor de specialitate și în raport cu dotările existente;
- folosirea metodelor și tehnicilor cele mai moderne de diagnostic și respectiv tratament, în specialitatea respectiva;
- colaborează cu medicii în scopul precizării diagnosticului ori de câte ori este necesar;

CAPITOLUL XI SERVICIUL JUDEȚEAN DE MEDICINĂ LEGALĂ

Art. 218. (1) Serviciul Județean de Medicină Legală este unitate sanitară fără personalitate juridică, organizată în structura Spitalului Județean de Urgență, care efectuează, potrivit legii, constatări, expertize, precum și alte lucrări medico-legale.

(2) Funcționarea și administrarea Serviciului Județean de Medicină Legală se desfășoară conform prevederilor Ordonanței Guvernului nr.1/2000 și Hotărârii Guvernului nr.1609/2006, ținându-se cont de prevederile Legii nr.102/2014.

Art. 219. Activitatea de Medicină Legală constă în efectuarea de expertize, examinări, constatări, examene de laborator și alte lucrări medico-legale asupra persoanelor în viață, cadavrelor, produselor biologice și corpurilor delictive, în vederea stabilirii adevărului în cauzele privind infracțiunile contra vieții, integrității corporale și sănătății persoanelor ori în alte situații prevăzute de lege, precum și în efectuarea de expertize medico-legale psihiatrice și de cercetare a filiației.

Art. 220. (1) Activitatea de Medicină Legală asigură mijloace de probă cu caracter științific organelor de urmărire penală, instanțelor judecătorești, precum și la cererea persoanelor interesate, în soluționarea cauzelor penale, civile sau de altă natură, contribuind prin mijloace specifice, prevăzute de lege, la stabilirea adevărului.

(2) În desfășurarea activității de medicină legală, instituțiile de medicină legală colaborează cu organele de urmărire penală și cu instanțele judecătorești, în vederea stabilirii lucrărilor de pregătire și a altor măsuri necesare pentru ca expertizele, constatările sau alte lucrări medico-legale să fie efectuate în bune condiții și în mod operativ.

(3) Instituțiile de medicină legală contribuie la realizarea cercetării științifice în domeniul medicinei legale și la îmbunătățirea asistenței medicale, prin elaborarea de opinii științifice medico-legale în cazurile solicitate de organele sanitare.

Art. 221. Orice ingerință în activitatea medico-legală este interzisă.

Art. 222. (1) Activitatea instituțiilor de medicină legală este coordonată, din punct de vedere administrativ, de Ministerul Sănătății.

(2) Activitatea de medicină legală este coordonată, sub raport științific și metodologic, de Ministerul Sănătății și de Consiliul superior de medicină legală, cu sediul la Institutul Național de Medicină Legală "Mina Minovici" București.

(3) Ministerul Sănătății asigură controlul și evaluarea activității de medicină legală.

Art. 223. Serviciile prestate, din dispoziția organelor de urmărire penală sau a instanțelor judecătorești ori la cererea persoanelor interesate se efectuează contra cost, veniturile realizate urmând să fie utilizate de Serviciul Județean de Medicină Legală conform prevederilor legale.

Art. 224. (1) Cheltuielile necesare pentru efectuarea constatărilor, expertizelor, precum și a altor lucrări medico-legale dispuse de organele de urmărire penală sau de instanțele judecătorești constituie cheltuieli judiciare care se avansează de stat și se suportă, în condițiile legii, după cum urmează:

- a) dacă lucrările au fost dispuse de instanțele judecătorești, din bugetul de venituri și cheltuieli al Ministerului Justiției;
- b) dacă lucrările au fost dispuse de procurori, din bugetul de venituri și cheltuieli al Ministerului Public;
- c) dacă lucrările au fost dispuse de organele de cercetare penală, din bugetul de venituri și cheltuieli al Ministerului Administrației și Internelor.

(2) Sumele recuperate de la părți sau de la alți participanți la proces, în condițiile prevăzute în Codul de procedură penală, reprezentând cheltuielile prevăzute la alin. (1), se varsă la bugetul de stat.

Art. 225. În activitatea lor medicii legiști au obligația de a sesiza autorităților competente orice încălcări ale legilor, care constituie infracțiuni, pentru care acțiunea penală se pune în mișcare din oficiu sau ale convențiilor internaționale privitoare la drepturile omului la care România este parte.

Art. 226. În cazurile de incompatibilitate prevăzute de lege experții medico-legali sunt obligați să depună, în scris, declarație de abținere. În lipsa acesteia experții medico-legali pot fi recuzați, potrivit legii.

Art. 227. Angajarea, transferul și desfacerea contractului individual de muncă al personalului cu pregătire superioară din Serviciul Județean de Medicina Legală se fac de organele competente, potrivit legii, cu acordul Consiliului superior de medicină legală.

Art. 228. În cadrul Spitalului Județean de Urgență Slatina se interzic înființarea și funcționarea spațiilor pentru prestări de servicii funerare, cu excepția spațiilor necesare derulării formalităților, în cazul decesului produs în instituția respectivă. Se interzice personalului instituției de sănătate publică să influențeze rudele persoanei decedate în alegerea prestatorului de servicii funerare.

Art. 229. Se interzice orice formă de publicitate pentru firmele prestatoare de servicii funerare în incinta spitalului. La biroul de întocmire a formalităților, pentru persoanele decedate în instituția respectivă se poate afișa lista alfabetică a firmelor furnizoare de servicii funerare, cu adresa și numărul de telefon.

Art. 230. Transportul persoanelor decedate în vederea înhumării în aceeași sau în altă localitate se face în sicrie cu capac, cu autovehicule special amenajate în acest scop, care respectă prevederile normelor sanitare și anti-epidemice, drept pentru care salariatul din cadrul Serviciului Județean de Medicina Legală care preda cadavrul către apartinătorii legali ai acestuia are obligația de a-i instința cu privire la condițiile obligatorii pe care trebuie să le respecte în ceea ce privește transportul.

Art. 231. Atribuțiile Serviciului Județean de Medicină Legală sunt:

- a) efectuează expertize, autopsii, examinări medico-legale din dispoziția organelor de urmărire penală sau a instanțelor judecătorești, precum și în cazurile de deficiențe în acordarea asistenței ori în cazurile în care, potrivit legii, sunt necesare expertize medico-legale psihiatrice;
- b) efectuează orice altă expertiză sau constatare medico-legală, în cazul în care se apreciază că aceasta nu poate fi efectuată de cabinetul de medicină legală;
- c) efectuează, cu plată, examinări medico-legale, la cererea persoanelor interesate, precum și orice alte lucrări medico-legale, cu excepția celor care intră în competența cabinetului de medicină legală;
- d) efectuează noi expertize medico-legale, cu excepția celor care intră în competența institutelor de medicină legală;
- e) pun la dispoziție catedrelor de medicină legală din universitățile de medicină și farmacie, în condițiile prevăzute de dispozițiile legale, de deontologia medicală și de reglementările privind drepturile omului, materiale documentare, cadavre, țesuturi și alte produse biologice necesare procesului didactic;
- f) pun la dispoziție Institutului Național de Medicină Legală "Mina Minovici" București și institutelor de medicină legală materiale necesare pentru cercetarea științifică;
- g) participă, la cererea instituțiilor sanitare și a Colegiului Medicilor din România, la lucrările comisiilor de anchetă, instituite de acestea, și contribuie, atunci când diagnosticul este incert, la clarificarea cauzelor care au provocat vătămarea integrității corporale, a sănătății sau decesul bolnavilor.

Art. 232. (1) Finanțarea activității Serviciului Județean de Medicina Legală se asigură din subvenții acordate de la bugetul de stat, prin bugetul Ministerului Sănătății, de la capitolul "Sănătate", și din veniturile proprii.

(2) Veniturile proprii prevăzute la alin. (1) se constituie din contravaloarea prestațiilor medico-legale.

(3) Finanțarea Serviciului Județean de Medicina Legală se face prin direcția de sănătate publică, prin transferuri de la bugetul de stat cu această destinație, și din veniturile proprii realizate.

(4) Sumele realizate din veniturile proprii, conform legii, rămân exclusiv Serviciului Județean de Medicina Legală, în raport cu competența teritorială, urmând să fie utilizate conform prevederilor legale, pe destinațiile aprobate prin legea bugetului de stat, și se raportează anual cu aceeași destinație.

Art. 233. Serviciul Județean de Medicina Legală este condus de un medic legist șef care are următoarele atribuții principale:

1. Respecta programul de lucru zilnic și utilizează integral timpul de lucru pentru îndeplinirea atribuțiilor de serviciu;
2. Organizează, îndrumă și controlează buna desfășurare a activității SJML Olt conform competenței teritoriale;
3. Reprezintă serviciul de medicină legală în relațiile acestuia cu autoritățile publice și cu celelalte persoane juridice și fizice;
4. Fundamentează și elaborează planul de bugetul anual al SJML Olt, pe care îl înaintează unității cu personalitate juridică în a cărei structură administrativă este cuprins;
5. Dispune formarea comisiilor de expertiză largite cu cadre de specialitate în cazul expertizelor medico-legale psihiatrice, al celor privind acordarea asistenței medicale necorespunzătoare, amânarea sau întreruperea executării pedepsei, precum și în orice alte cazuri justificate;
6. Supraveghează și controlează din punct de vedere științific și metodologic expertizele și constatările medico-legale efectuate de medicii legisti din subordine;

7. Supravegheaza expertizele medico-legale in cazurile privind infractiunile de omucidere, loviri sau vatamari cauzatoare de moarte si participa, in mod obligatoriu, la efecuirea expertizelor in cazul sesizarilor privind acordarea asistentei medicale necorespunzatoare;
8. Supravegheaza impreuna cu Serviciul financiar – contabil al Spitalului Judetean de Urgenta Olt, balanta de plati a sumelor realizate de SML Olt din încasările proprii,
9. Dispune trimiterea lucrarilor de medicina legala pe care, din punct de vedere tehnic, nu le poate efectua, institutului de medicina legala competent,
10. Dispune masuri pentru asigurarea indeplinirii de catre intregul personal al SJML Olt a sarcinilor si indatoririlor care rezulta din fisele posturilor;
11. Asigura gestionarea imaginii publice a SJML Olt pe plan intern si international;
12. Asigura si coordoneaza activitatea de adaptare a legislatiei nationale si a reglementarilor internationale in domeniul medicinei legale in cadrul SJML Olt;
13. Decide in ceea ce priveste efectuarea de promovari, acordarea de recompense/ motivari;
14. Propune aplicarea de sanctiuni conform Codului muncii;
15. Promoveaza interesele SJML Olt in relatiile cu tertii;
16. Verifica respectarea de catre intregul personal a sarcinilor de serviciu si a normelor de comportare in unitate stabilite prin regulamentul de intern SJML Olt;
17. In cazul in care medicul legist sef constata ca un angajat efectueaza in mod defectuos o anumita activitate, influentand negativ, in mod repetat, bunul mers al activitatii respective, poate interzice acestuia sa mai efectueze acea activitate desemnand pe un alt angajat;
18. Intocmeste fisele de evaluare a performantelor individuale ale personalului angajat si le comunica anual conducerii unitatii angajatoare;
19. Verifica respectarea programului de lucru in cadrul SJML Olt;
20. Repartizeaza efectuarea lucrarilor medico-legale in functie de complexitatea si dificultatea acestora, corespunzator nivelului de competenta si gradului de pregatire al personalului de subordine;
21. In caz de imposibilitate a exercitarii atributiilor, medicul legist sef poate delega exercitarea atributiilor ce-i revin unui alt medic legist cu competenta corespunzatoare din cadrul colectivului SML Olt;
22. În limitele competentei, poate face parte din componenta unei comisii care efectueaza o noua expertiza medico-legala;
23. Respecta programul de permanenta si ia toate masurile ce se impun pentru deplasarea cu maxima operativitate la fata locului, la solicitarea organelor abilitate, cu care va avea relatii de buna colaborare profesionala;
24. Efectueaza examinarea preliminara medico-legala a cadavrului si comunica rezultatul acestei examinari organelor abilitate care instrumenteaza cazul, cu respectarea normelor metodologice in vigoare;
25. Se asigura de emiterea ordonantei de efecuire a autopsiei de catre organele de urmarire penala;
26. Comunica apartinatorilor locul, documentele necesare si ora de prezentare la SJML Olt in vederea ridicarii cadavrului;
27. Aproba referatele intocmite de salariatii din subordine prin care se solicita achizitia materialelor, instrumentelor si oricaror obiecte necesare activitatii laboratorului;
28. Aproba cererile de concedii de odihna ale personalului astfel incat activitatea SJML Olt sa fie asigurata eficient si in mod continuu;
29. Aproba, in mod exceptional, examinarea la spital sau la domiciliu a victimei;
30. Efectueaza examinari medico-legale la solicitarea persoanelor fizice, conform programului de consultatii si intocmeste certificate medico-legale, conform normelor metodologice;
31. Efectueaza constatarile si expertizele medico-legale pe baza de acte, solicitate de organele de urmarire penala si instantele de judecata, care ii sunt repartizate si intocmeste rapoarte de constatare medico-legala si rapoarte de expertiza medico-legala;
32. Efectueaza constatarile medico-legale, expertizele medico-legale si noile expertize medico-legale la solicitarea institutiilor de drept (organe de urmarire penala si instante judecatoresti), care ii sunt repartizate si intocmesc rapoarte de constatare medico-legala, rapoarte de expertiza medico-legala si rapoarte de noua expertiza medico-legala;
33. Efectueaza autopsii medico-legale la sediul SJML Olt, la solicitarea organelor de drept si intocmeste raportul de autopsie medico-legala dupa caz, imediat sau dupa primirea rezultatelor examenelor complementare.
34. Completeaza certificatul medical constatator al decesului;
35. Comunica inspectoratului teritorial de munca, in scris, constatarile preliminare, la cererea oficiala a acestora;
36. Semneaza formularele necesare apartinatorilor pentru obtinerea pensiei de urmas in urma unei cereri scrise a acestora adresata medicului legist sef si aprobata de acesta;

37. Supravegheaza in mod direct momentul recoltarii si sigilarii probelor de autopsier si momentul etichetarii acestora;
38. Nu permite accesul la autopsie a altor persoane decat cele implicate direct in rezolvarea cazului (organe de urmarire penala, criminalisti). In cazuri exceptionale si motivate poate aviza asistarea la autopsie a altor persoane la solicitarea medicilor din subordine;
39. In cazul in care, in decursul examenilor medico-legale efectuate la cererea persoanelor interesate, medicul legist ia cunostinta de elemente medico-legale care constituie indiciile unei infractiuni pentru care actiunea penala se pune in miscare din oficiu, el consemneaza aceste fapte in actele medico-legale si le aduce la cunostinta organelor judiciare competente;
40. In cazul in care, in decursul efectuării expertizei sau constatarii medico-legale, medicul legist constata si alte aspecte cu implicatii medico-legale deosebite de cele ce formeaza obiectul lucrării, el solicita organelor judiciare modificarea sau completarea obiectului acesteia, si va lamuri aspectele medico-legale implicate de caz chiar daca acestea nu au fost sesizate prin ordonanta de efectuare a lucrării medico-legale;
41. Raspunde de exactitatea datelor inscrise in actele medico-legale pe care le intocmeste si in adresele de solicitare a documentelor medicale, a examenilor de specialitate clinice, paraclinice si complementare;
42. Este direct raspunzator de continutul si concluziile actelor medico-legale pe care le intocmeste;
43. Aplica metodologia prevazuta in legislatia specifica pentru efectuarea lucrarilor medico-legale care ii sunt incredintate;
44. Raspunde de indeplinirea corecta si la timp a lucrarilor ce i-au fost incredintate;
45. Raspunde de integritatea si securitatea arhivei fiecărei lucrari medico-legale pe perioada cat acesta ii este incredintata;
46. Verifica si semneaza deconturile de cheltuieli pentru cazurile de autopsie medico-legala ce i-au fost incredintate, in vederea facturarii acestora catre institutiile emitente ale ordonantelor;
47. Semneaza borderoul cu lucrarile facturate ce se va trimite institutiilor care au solicitat lucrari medico-legale;
48. In cazul in care organele in drept solicita concluzii imediat, in mod exceptional, dupa efectuarea unei lucrari medico-legale, inaintea informatiile solicitate sub forma de „constatari preliminare” de indata sau in cel mult 72 de ore de la solicitare. Constatările preliminare nu au caracter de concluzii si se refera numai la elementele obiective rezultate din lucrarile efectuate pana in acel moment, pe baza materialelor avute la dispozitie;
49. Pastreaza in conditii optime de conservare si foloseste judicios instrumentarul medical, materialele sanitare si aparatura din dotare raspunzand de inventarul predat prin proces verbal;
50. Foloseste si raspunde de materialul de protectie personal si efectueaza orice manopera asupra cadavrelor sau produselor biologice cu echipament de protectie;
51. Participa la activitatea stiintifica a unitatii;
52. Participa la manifestari stiintifice, de perfectionare organizate in tara si strainatate;
53. Respectă și aplică prevederile sistemului de management al calității adoptat;
54. Respectă secretul profesional și se îngrijește de păstrarea documentelor cu care intră în contact;
55. Îndeplinește și alte sarcini încredințate de conducere, în conformitate cu competența și cu prevederile legale.
56. Alte atribuții, responsabilități, obligații legate de : disciplina muncii, gestionarea bunurilor aflate sub inventar, atribuțiile administrative ale postului, managementul deșeurilor, managementul calitatii, raspunderea patrimoniala, Protectia Muncii si ISU.

Art. 234. Medicul de specialitate medicina legala, pe lângă sarcinile generale, are și următoarele atribuții specifice:

1. Respecta programul de garda si ia toate masurile ce se impun pentru deplasarea cu maxima operativitate la fata locului, la solicitarea organelor abilitate, cu care are relatii de buna colaborare profesionala
2. Efectueaza examinarea preliminara medico-legala a cadavrului si comunica rezultatul acestei examinari organelor abilitate care instrumenteaza cazul, cu respectarea normelor metodologice in vigoare
3. Se asigura de emiterea ordonantei de efeculare a autopsiei de catre organele de urmarire penala.
4. Comunica apartinatorilor locul, documentele necesare si ora de prezentare la SJML Olt in vederea ridicarii cadavrului.
5. Efectueaza examinari medico-legale la solicitarea persoanelor fizice, conform graficului de consultatii si intocmeste certificate medico-legale, conform normelor metodologice
6. Efectueaza constatările si expertizele medico-legale pe baza de acte, solicitate de organele de urmarire penala si instantele de judecata, care ii sunt repartizate si intocmeste rapoarte de constatare medico-legala si rapoarte de expertiza medico-legala

7. Efectueaza constatari medico-legale, autopsii medico-legale, exhumari si expertizele medico-legale la solicitarea institutiilor de drept (organe de urmarire penala si instante judecatoresti), care ii sunt repartizate si intocmeste după caz rapoarte de constatare medico-legala, respectiv rapoarte de expertiza medico-legala
8. Completeaza certificatul medical constatator al decesului.
9. Comunica inspectoratului teritorial de munca, in scris, constatările preliminare, la cererea oficiala a acestora. Semneaza formularele necesare apartinatorilor pentru obtinerea pensiei de urmas, in urma unei cereri scrise a acestora adresata medicului legist sef si aprobata de acesta.
10. Supravegheaza in mod direct momentul recoltarii probelor biologice de catre autopsier si etichetarea acestora.
11. Nu permite accesul la autopsie a altor persoane decat cele implicate direct in rezolvarea cazului (organe de urmarire penala, criminalisti). In cazuri exceptionale si motivate pot accepta asistarea la autopsie a altor persoane, doar cu acordul medicului legist sef.
12. In cazul in care, in decursul examenarilor medico-legale efectuate la cererea persoanelor interesate, medicul legist ia cunostinta de elemente medico-legale care constituie indiciile unei infractiuni pentru care actiunea penala se pune in miscare din oficiu, el consemneaza aceste fapte in actele medico-legale si le aduce la cunostinta organelor judiciare competente
13. In cazul in care, in decursul efectuării expertizei sau constatarii medico-legale, medicul legist constata si alte aspecte cu implicatii medico-legale deosebite de cele ce formeaza obiectul lucrării, el solicita organelor judiciare modificarea sau completarea obiectului acesteia, si va lamuri aspectele medico-legale implicate de caz chiar daca acestea nu au fost sesizate prin ordonanta de efectuare a lucrării medico-legale.
14. Raspunde de exactitatea datelor inscrise in actele medico-legale pe care le intocmeste si in adresele de solicitare a documentelor medicale, a examenarilor de specialitate clinice, paraclinice si complementare.
15. Este direct raspunzator de continutul si concluziile actelor medico-legale pe care le intocmeste.
16. Execută lucrarile medico-legale care ii sunt incredintate dupa metodologia prevazuta in legislatia specifica si urmărește ca acestea să fie eliberate in timpul stabilit conform normelor in vigoare
17. Raspunde de indeplinirea corecta si la timp a lucrarilor ce i-au fost incredintate.
18. Raspunde de integritatea si securitatea arhivei fiecărei lucrari medico-legale pe perioada cat acesta ii este incredintata.
19. În mod exceptional și numai cu aprobarea scrisă a medicului legist șef efectuează examenarile la domiciliu sau la resedinta persoanei examinate;
20. În cazul in care organele in drept solicita concluzii imediat, in mod exceptional, după efectuarea unei lucrari medico-legale, medicul specialist legist inainteaza informatiile solicitate sub forma de „constatari preliminare” de indata sau in cel mult 72 de ore de la solicitare. Constatările preliminare nu au caracter de concluzii si se refera numai la elementele obiective rezultate din lucrarile efectuate pana in acel moment, pe baza materialelor avute la dispozitie.
21. Elaborează citeț și fără prescurtări actele medico-legale ce urmează a fi înaintate în vederea dactilografierii. Semnează și parafează manuscrisul actului medico-legal.
22. Pastreaza in conditii optime de conservare si foloseste judicios instrumentarul medical, materialele sanitare si aparatura din dotare raspunzand de inventarul predat prin proces
23. Foloseste si raspunde de materialul de protectie personal si efectueaza orice manopera asupra cadavrelor sau produselor biologice purtand manusi de cauciuc si halat de protectie
24. Aduce la cunostinta medicului legist sef, de indata, orice problema deosebita sau disfunctionalitate ivita in activitatea pe care o desfasoara
25. Activitatea de serviciu a medicului specialist legist se va desfasura in conformitate cu normele legale in vigoare si cu principiile eticii si deontologiei medicale in spiritul devotamentului fata de profesia aleasa si fata de institutia in care lucreaza, cu respectarea principiului independentei si impartialitatii medicilor legisti
26. Respectă și aplică prevederile sistemului de management al calității adoptat;
27. Respectă secretul profesional și se îngrijește de păstrarea documentelor cu care intră în contact.
28. Îndeplinește și alte sarcini încredințate de conducere, în conformitate cu competența și cu prevederile legale.
29. Alte atribuții, responsabilități, obligații legate de : disciplina muncii, gestionarea bunurilor aflate sub inventar, atributiile administrative ale postului, managementul deseurilor, managementul calitatii, raspunderea patrimoniala, Protectia Muncii si ISU.

Art. 235. (1) Constatările medico-legale se efectueaza de medici legisti, iar expertizele se efectueaza de medici legisti care au calitatea de expert oficial desemnati de conducerea serviciului de medicina legala judetean.

(2) La efectuarea expertizelor medico-legale realizate de expertii oficiali pot participa experti numiti de organele judiciare, la cererea partilor, dintre cei inscrisi pe lista intocmita de instituttele de medicina legala, cu avizul Consiliului superior de medicina legala.

Art. 236. (1) Expertii numiti de organele judiciare la cererea partilor pot asista la lucrari si la examinarea persoanei, pot solicita investigatii complementare, iar in cazul expertizei pe documente pot lucra individual, in paralel cu expertii oficiali.

(2) Obiectiile si contributia expertilor numiti de organele judiciare la cererea partilor se consemneaza in raportul medico-legal.

(3) In cazul in care expertii numiti de organele judiciare la cererea partilor asista expertii oficiali, prezenta acestora se consemneaza in partea introductiva a raportului medico-legal.

(4) Expertii numiti de instanta la cererea partilor au acces numai la datele medicale si medico-legale din dosarul de urmarire penala, respectiv al instantei. Accesul la datele din arhivele institutiilor medico-legale se poate face numai cu acordul scris al conducatorului institutiei medico-legale.

Art. 237. (1) Medicul legist care a eliberat un certificat medico-legal nu mai poate participa la redactarea unui raport de expertiza sau la efectuarea unei noi expertize medico-legale in acelasi caz.

(2) In cazul in care medicul legist este impiedicat, din motive justificate, sa efectueze lucrarea solicitata, el comunica in scris acest lucru, aratand motivele, de indata, institutiei de medicina legala competente, in vederea desemnarii unei alte persoane de specialitate.

(3) Medicii rezidenti in specialitatea medicina legala nu pot semna acte medico-legale.

Art. 238. (1) In cazul in care, in decursul efectuarii expertizei sau al constatarii medico-legale, medicul legist constata si alte aspecte cu implicatii medico-legale deosebite de cele ce formeaza obiectul lucrarii, el solicita organelor judiciare modificarea sau completarea obiectului acesteia.

(2) De asemenea, in cazul in care, in decursul examenarilor medico-legale efectuate la cererea persoanelor interesate, medicul legist ia cunostinta de elemente medico-legale care constituie indiciile unei infractiuni pentru care actiunea penala se pune in miscare din oficiu, el consemneaza aceste fapte in actele medico-legale si le aduce la cunostinta organelor judiciare competente.

Art. 239. (1) In cazul in care medicul legist considera necesara consultarea documentelor medicale, respectiv medico-legale, aflate la dosar sau a altor documente necesare pentru efectuarea lucrarii medico-legale, el poate solicita organelor judiciare competente acest lucru.

(2) In cazul in care pentru efectuarea expertizei solicitate se impune examinarea persoanei sau efectuarea unor investigatii medicale de specialitate, medicul legist poate solicita organelor judiciare competente sa dispuna efectuarea acestor examinari.

Art. 240. (1) Medicul legist este obligat sa pastreze secretul profesional si de serviciu in privinta lucrarilor medico-legale efectuate. El poate folosi materialul documentar privind lucrarile medico-legale, in vederea redactarii unor comunicari si lucrari stiintifice, numai dupa solutionarea definitiva a cauzei, in conditiile legii.

(2) Comunicarea rezultatelor expertizei si/sau lucrarii medico-legale unor persoane, institutii sau organizatii interesate se poate face in cursul procesului penal numai cu aprobarea organului judiciar care a solicitat efectuarea acesteia.

(3) Serviciul de medicina legala judetean are obligatia sa puna la dispozitie organelor competente ale Colegiului Medicilor din Romania actele medico-legale necesare in vederea judecarii litigiilor si abaterilor deontologice si disciplinare ale medicilor legisti.

Art. 241. Chimistul din cadrul Serviciului Judetean de Medicina Legala are urmatoarele atributii principale:

1. Respecta programul zilnic de lucru si utilizeaza integral timpul de lucru
2. Poate parasi institutia doar in interes de serviciu si numai cu aprobarea medicului legist șef
3. Îndrumă și controlează, strict in raport cu lucrarile medico-legale pe care le efectueaza, activitatea cadrelor medii pe care le are în subordine;
4. Analizeaza ordonantele de solicitare a expertizelor toxicologice si stabileste metodele de analiză potrivite;
5. Solutioneaza lucrarile de expertiza toxicologică medico-legala pe material cadaveric si corpuri delictive, interpreteaza rezultatele si elaboreaza buletinul de analiza
6. Solutioneaza lucrarile de expertiza toxicologică medico-legala pe material biologic recoltat de la persoane si pe corpuri delictive, interpreteaza rezultatele si elaboreaza buletinul de analiza
7. Prepara reactivii necesari in laborator (bicromat de potasiu, iodura de potasiu, acid succinic);
8. Identifica urmele de sperma prin examinarea microscopica a frotiurilor, conform metodologiilor de lucru adoptate;
9. Identifica grupa sanguina a persoanelor vii sau a decedatilor folosind ser hemotest, conform metodologiilor de lucru adoptate;
10. Răspunde de exactitatea datelor inscrise in actele medico-legale pe care le intocmeste;

11. Aplica și dezvoltă tehnici avansate de analiză toxicologică instrumentală, conform dotării;
12. În cazul în care, în decursul efectuării expertizei constată și alte aspecte cu implicații medico-legale deosebite de cele ce formează obiectul lucrării, solicită medicului legist sau organelor judiciare modificarea sau completarea obiectului acesteia, fiind obligat să lămurească toate aspectele medico-legale implicate de caz, chiar dacă acestea nu au fost sesizate prin ordonanța de efectuare a lucrării medico-legale;
13. Răspunde de promptitudinea și corectitudinea efectuării analizelor în situații de urgență;
14. Răspunde de păstrarea, întreținerea și utilizarea judicioasă a aparaturii, precum și de gestionarea și manipularea substanțelor toxice, în conformitate cu prevederile legale;
15. Respectă Normele de supraveghere, prevenire și control al infecțiilor asociate asistenței medicale în unitățile sanitare, în conformitate cu legislația în vigoare;
16. Dispune și supraveghează conservarea în condiții de perfectă siguranță a probelor biologice recoltate cu respectarea parametrilor impuși, urmărește predarea acestora în vederea distrugerii la finalul termenelor de păstrare;
17. Întocmește periodic informații cu date statistice privind morbiditatea și mortalitatea prin intoxicații, frecvența și natura toxicilor care au provocat intoxicații;
18. Răspunde de păstrarea în condiții de siguranță a substanțelor toxice aflate în dotare;
19. Răspunde de integritatea și securitatea arhivei fiecărei lucrări medico-legale în lucru pe perioada cât acesta îi este încredințată și de toată arhiva cu lucrări medico-legale finalizate;
20. Întocmește și semnează buletinele analizelor pe care le-a efectuat;
21. Participă la manifestări științifice și de perfecționare;
22. Aduce de îndată la cunoștința medicului legist șef, orice problemă deosebită sau disfuncționalitate ivită în activitatea pe care o desfășoară;
23. Respectă și aplică prevederile sistemului de management al calității adoptat;
24. Respectă secretul profesional și se îngrijește de păstrarea documentelor cu care intră în contact.
25. Alte atribuții, responsabilități, obligații legate de : disciplina muncii, gestionarea bunurilor aflate sub inventar, atribuțiile administrative ale postului, managementul deșeurilor, managementul calității, răspunderea patrimonială, Protecția Muncii și ISU.

Art. 242. Asistentul medical de medicină legală clinică din cadrul Serviciului Județean de Medicină Legală are următoarele atribuții principale:

1. Atribuțiile asistentilor medicali decurg din competențele certificate de studii obținute, ca urmare a parcurgerii unei forme de învățământ de specialitate recunoscute de lege.
2. În exercitarea profesiei, asistentul medical are responsabilitatea actelor întreprinse în cadrul activităților ce decurg din rolul autonom și delegat.
3. Își desfășoară activitatea în mod responsabil, conform reglementărilor profesionale și cerințelor postului.
4. Respectă programul de lucru și utilizează integral timpul de lucru;
5. Respectă drepturile pacientului;
6. Poate părăsi instituția numai în interes de serviciu și numai cu aprobarea medicului legist șef;
7. Primește, verifică și înregistrează cererile persoanelor privind eliberarea unui certificat medico-legal, precum și actele necesare pentru consultații medico-legale în caz de agresiuni, accidente rutiere, dispensa de vârstă, stare de sănătate, capacitate de testare, examen genital, perversiuni sexuale;
8. Efectuează la indicația medicului legist pansamente și dezinfectia plăgilor deschise, precum și alte tratamente prescrise de medicul legist;
9. Păstrează evidența certificatelor medico-legale și a documentelor medicale necesare întocmirii lor;
10. Întocmește bilete de trimitere pentru persoanele examinate medico-legal;
11. Răspunde de starea de curățenie a cabinetului și a sălii de așteptare, aerisirea încăperilor, existența rechizitelor și a imprimatelor necesare activității;
12. Semnalează medicului legist cazurile urgente;
13. Recoltează la indicația medicului legist unele probe biologice pentru analize de laborator curente, care nu necesită tehnici speciale și ajută la efectuarea diferitelor proceduri medicale;
14. Tehnoredactează lucrările medico-legale, respectând integral ortografia oficială;
15. În relațiile cu publicul are o atitudine și un comportament corespunzător, în limita atribuțiilor de serviciu;
16. Răspunde de aplicarea măsurilor de dezinfectie și dezinsecție potrivit normelor în vigoare;
17. Eliberează actele medico-legale, după ce verifică existența semnăturilor autorizate și a ștampilei;
18. Răspunde de îndeplinirea corectă și la timp a lucrărilor ce i-au fost încredințate;

19. Răspunde de integritatea și securitatea arhivei fiecărei lucrări medico-legale în lucru pe perioada cât acesta îi este încredințată și de toată arhiva cu lucrări medico-legale finalizate pe perioada cât acesta îi este încredințată;
20. Întocmește situații statistice specifice, conform competenței impusă de post (la indicația medicului legist șef);
21. Răspunde de exactitatea datelor înscrise în documentele pe care le completează;
22. Informează în prealabil medicul legist șef, înainte de a întreprinde orice fel de acțiuni în nume propriu, care pot implica în orice fel instituția unde lucrează;
23. Aduce imediat la cunoștința medicului legist șef orice problemă deosebită sau disfuncționalitate ivită în activitatea pe care o desfășoară;
24. Duce la îndeplinire orice altă sarcină profesională trasată de medicul legist șef;
25. Anunța și consemnează orice auto-inoculare accidentală (înțepare, tăiere) în timpul desfășurării sarcinilor de serviciu;
26. Răspunde de calitatea actului medical;
27. Respectă și aplică prevederile sistemului de management al calității adoptat și responsabilitățile care i s-au desemnat în cadrul acestuia;
28. Respectă secretul profesional, normele de etică și deontologie și se îngrijește de păstrarea documentelor cu care intră în contact.
29. Alte atribuții, responsabilități, obligații legate de : disciplina muncii, gestionarea bunurilor aflate sub inventar, atribuțiile administrative ale postului, managementul deșeurilor, managementul calitatii, raspunderea patrimoniala, Protectia Muncii si ISU.

Art. 243. Asistentul medical de prosectură din cadrul Serviciului Județean de Medicină Legală are următoarele atribuții principale:

1. Respecta programul de lucru zilnic si utilizeaza integral timpul de lucru;
2. Respectă legislația în domeniu privind manipularea cadavrelor;
3. Poate parasi institutia doar in interes de serviciu si numai cu aprobarea șefului ierarhic superior;
4. Este indrumat si controlat de medicul legist care efectueaza autopsiile medico-legale;
5. Atunci când este solicitat, participă, alături de medicul legist, la cercetarea la fața locului;
6. Răspunde cu promptitudine la solicitările de participare la cercetările la fața locului, având grijă ca atunci când este planificat de serviciu de permanență, să nu fie sub influența alcoolului și în același timp să poată fi contactat telefonic;
7. Nu permite accesul la autopsie a altor persoane cu excepția celor implicate direct in rezolvarea cazului (organe de urmarire penala, criminalisti);
8. Efectueaza sub indrumarea medicului legist recoltarea probelor biologice: sange, muschi, os spongios- pentru determinarea grupului sanguin/ recoltari de produse pentru teste ADN/ secretie bucala, vaginala si anala- pentru evidentierea spermei/ tampon cu secretie traheo-bronsica- pentru determinarea statusului secretor/neselector/ fragmente de organe – pentru examen histopatologic/ umoare vitroasa, lichid pericardic - pentru examene tanatochimice/ stomac si continut, ficat rinichi, sange, urina etc - pentru examene toxicologice/ depozit subunghial, fire de par – pentru cercetari criminalistice si orice alte tipuri de produse biologice indicate de medicul legist;
9. Eticheteaza si conserva probele biologice recoltate, raspunzand de integritatea si securitatea acestora până la transmiterea acestora la laboratoarele specializate;
10. Este supravegheat de medicul legist in momentul recoltarii, sigilarii si etichetarii probelor;
11. Raspunde de pastrarea in conditii optime a cadavrelor, hainelor, probelor, pe perioada cat acestea ii sunt incredintate;
12. Asigura efectuarea autopsiei in conditii de maxima igiena, protectie si siguranta pentru sine si pentru ceilalti participanti la autopsie;
13. Dupa finalizarea autopsiei repune in interiorul cadavrului toate organele examinate;
14. Participa la imbracarea cadavrului, asezarea acestuia in sicriu si prezentarea cadavrului catre apartinatori intr-o forma cat mai buna;
15. Participa la sigilarea sicriilor speciale in cazurile cetatenilor straini care vor fi transportati peste hotare;
16. Pastreaza in conditii optime de conservare si foloseste judicios instrumentarul medical, materialele sanitare si aparatura din dotare;
17. Asigura curatenia si ordinea in timpul efectuării autopsiilor, iar dupa terminarea autopsiei se ingrijeste de transportarea cadavrelor la camera frigorifica sau in spatiul de igienizare si, dupa caz, de cosmetizarea acestora in vederea predării catre apartinatori;
18. Asigura curatenia si ordinea in sala de autopsie si la camera frigorifica după fiecare autopsie in parte;
19. Răspunde de exactitatea datelor înscrise în documentele pe care le completează;
20. Anunța și consemnează orice auto-inoculare accidentală (înțepare, tăiere) în cursul manoperei de autopsiere;

21. Folosește și răspunde de echipamentul de protecție personal și efectuează orice manoperă asupra cadavrelor sau produselor biologice, purtând mănuși de cauciuc și halat de protecție;
22. Curăță și dezinfectează instrumentarul medical folosit la sala de autopsie;
23. Răspunde de obiectele de îmbracaminte, acte sau alte bunuri care se găsesc asupra cadavrelor, predându-le apărătorilor sau organelor de ancheta, pe bază de semnătură de primire;
24. Nu aruncă sau distruge hainele și obiectele aparținând cadavrelor neidentificate decât după eventuala identificare a acestora sau după ridicarea cadavrului de către Societățile de Prestări Servicii;
25. Asigură manipularea cadavrelor astfel încât să evite producerea de leziuni;
26. Răspunde de pastrarea și conservarea cadavrelor neidentificate până în momentul predării acestora persoanelor care îl identifică și doresc să-l înumeze sau delegatului însărcinat pentru înmormântare de către Societatea Prestări Servicii;
27. În relațiile cu publicul are o atitudine și un comportament corespunzător, în limita atribuțiilor de serviciu;
28. Răspunde de îndeplinirea corectă și la timp a lucrărilor ce i-au fost încredințate;
29. Nu întreprinde nici un fel de acțiuni în nume propriu, care pot implica în orice fel instituția unde lucrează, fără aducerea la cunoștința șefului ierarhic superior;
30. Efectuează garda la domiciliu cu deplasarea în teren la solicitarea medicului legist de gardă;
31. Aduce la cunoștința șefului ierarhic superior orice problemă deosebită sau disfuncționalitate ivită în activitatea pe care o desfășoară;
32. Activitatea de serviciu a autopsierului se desfășoară în conformitate cu normele legale în vigoare și cu principiile eticii și deontologiei medicale în spiritul devotamentului față de profesia aleasă și față de instituția în care lucrează;
33. Anunță și consemnează orice auto-inoculare accidentală (înțepare, tăiere) în cursul manoperei de autopsiere;
34. Răspunde de exactitatea datelor înscrise în documentele pe care le completează;
35. Respectă și aplică prevederile sistemului de management al calității adoptat;
36. Respectă secretul profesional și se îngrijește de păstrarea documentelor cu care intră în contact;
37. Îndeplinește și alte sarcini încredințate de conducere, în conformitate cu competența și cu prevederile legale.
38. Alte atribuții, responsabilități, obligații legate de : disciplina muncii, gestionarea bunurilor aflate sub inventar, atribuțiile administrative ale postului, managementul deșeurilor, managementul calitatii, răspunderea patrimonială, Protecția Muncii și ISU.

Art. 244. Asistentul medical de laborator din cadrul Serviciului Județean de Medicină Legală are următoarele atribuții principale:

1. Respectă programul de lucru și utilizează integral timpul de lucru;
2. Poate părăsi instituția numai în interes de serviciu și numai cu aprobarea medicului legist șef;
3. Răspunde de respectarea normelor de prevenire și combaterea infecțiilor nozocomiale.
4. Înregistrează probele primite și asigură păstrarea acestora în condiții de siguranță și integritate;
5. Folosește și răspunde de echipamentul de protecție personal și efectuează orice activitate asupra produselor biologice, purtând mănuși de cauciuc și halat de protecție;
6. Efectuează distilări de sânge și urină în vederea determinării concentrației de alcool;
7. În cazul în care, în decursul efectuării expertizei constată și alte aspecte cu implicații medico-legale deosebite de cele ce formează obiectul lucrării sesizează imediat șeful direct;
8. Asigură promptitudinea și corectitudinea efectuării analizelor în situații de urgență;
9. Răspunde de pastrarea, întreținerea și utilizarea judicioasă a aparaturii, precum și de gestionarea și manipularea substanțelor toxice, în conformitate cu prevederile legale;
10. Participă, alături de șeful laboratorului, la evaluarea necesarului de aprovizionare tehnică și materială a laboratorului;
11. Asigură păstrarea și conservarea în condiții de perfectă siguranță a probelor biologice primite, cu respectarea parametrilor impuși de normele specifice, iar la expirarea termenelor de păstrare asigură predarea acestora în vederea distrugerii;
12. Participă la prepararea reactivilor necesari în laborator (bicromat de potasiu, iodura de potasiu, acid succinic);
13. Gestionarea și evidența inventarului serviciului medico-legal
14. Manipularea și pastrarea produselor biologice primite de la medicii legisti și organele de ancheta
15. Asista pacientii în momentul recoltării probelor biologice pentru depistarea drogurilor.
16. Răspunde de exactitatea datelor înscrise în documentele pe care le completează.
17. Răspunde de îndeplinirea corectă și la timp a lucrărilor ce i-au fost încredințate.
18. Curăță și dezinfectează instrumentarul medical utilizat;
19. Participă la programe de perfecționare destinate asistenților medicali;

20. Informează în prealabil medicul legist șef, înainte de a întreprinde orice fel de acțiuni în nume propriu, care pot implica în orice fel instituția unde lucrează;
21. Aduce imediat la cunoștința șefului de serviciu orice problemă deosebită sau disfuncționalitate ivită în activitatea pe care o desfășoară;
22. Respectă secretul profesional și se îngrijește de păstrarea documentelor cu care intră în contact;
23. Alte atribuții, responsabilități, obligații legate de : disciplina muncii, gestionarea bunurilor aflate sub inventar, atribuțiile administrative ale postului, managementul deseurilor, managementul calitatii, raspunderea patrimoniala, Protectia Muncii si ISU.

Art. 245. Autopsierul din cadrul Serviciului Județean de Medicină Legală are următoarele atribuții principale:

1. Respecta programul de lucru zilnic si utilizeaza integral timpul de lucru;
2. Respectă legislația în domeniu privind manipularea cadavrelor;
3. Poate parasi institutia doar in interes de serviciu si numai cu aprobarea șefului ierarhic superior;
4. Este îndrumat și controlat de medicul legist care efectuează autopsiile medico-legale;
5. Atunci când este solicitat, participă, alături de medicul legist, la cercetarea la fața locului;
6. Răspunde cu promptitudine la solicitările de participare la cercetările la fața locului, având grijă ca atunci când este planificat de serviciu de permanență, să nu fie sub influența alcoolului și în același timp să poată fi contactat telefonic;
7. Nu permite accesul la autopsie a altor persoane cu excepția celor implicate direct în rezolvarea cazului (organe de urmărire penală, criminalisti);
8. Efectuează sub îndrumarea medicului legist recoltarea probelor biologice: sange, muschi, os spongios-pentru determinarea grupului sanguin/ recoltari de produse pentru teste ADN/ secretie bucala, vaginala si anala- pentru evidentierea spermei/ tampon cu secretie traheo-bronsica- pentru determinarea statusului secretor/neselector/ fragmente de organe – pentru examen histopatologic/ umoare vitroasa, lichid pericardic - pentru examene tanatochimice/ stomac si continut, ficat rinichi, sange, urina etc - pentru examene toxicologice/ depozit subunghial, fire de par – pentru cercetari criminalistice si orice alte tipuri de produse biologice indicate de medicul legist;
9. Etichetează și conservă probele biologice recoltate, răspunzând de integritatea și securitatea acestora până la transmiterea acestora la laboratoarele specializate;
10. Este supravegheat de medicul legist în momentul recoltării, sigilării și etichetării probelor;
11. Răspunde de păstrarea în condiții optime a cadavrelor, hainelor, probelor, pe perioada cât acestea îi sunt încredințate;
12. Asigură efectuarea autopsiei în condiții de maximă igienă, protecție și siguranță pentru sine și pentru ceilalți participanți la autopsie;
13. După finalizarea autopsiei repune în interiorul cadavrului toate organele examinate;
14. Participă la îmbracarea cadavrului, așezarea acestuia în sicriu și prezentarea cadavrului către aparținătorii într-o formă cât mai bună;
15. Participă la sigilarea sicriilor speciale în cazurile cetățenilor străini care vor fi transportați peste hotare;
16. Păstrează în condiții optime de conservare și folosește judicios instrumentarul medical, materialele sanitare și aparatura din dotare;
17. Asigură curățenia și ordinea în timpul efectuării autopsiilor, iar după terminarea autopsiei se îngrijește de transportarea cadavrelor la camera frigorifică sau în spațiul de igienizare și, după caz, de cosmetizarea acestora în vederea predării către aparținătorii;
18. Asigură curățenia și ordinea în sala de autopsie și la camera frigorifică după fiecare autopsie în parte;
19. Răspunde de exactitatea datelor înscrise în documentele pe care le completează;
20. Respectă Normele de supraveghere, prevenire și control al infecțiilor asociate asistenței medicale în unitățile sanitare, în conformitate cu Legislația în vigoare;
21. Anunță și consemnează orice auto-inoculare accidentală (înțepare, tăiere) în cursul manoperei de autopsiere;
22. Folosește și răspunde de echipamentul de protecție personal și efectuează orice manoperă asupra cadavrelor sau produselor biologice, purtând mănuși de cauciuc și halat de protecție;
23. Curăță și dezinfectează instrumentarul medical folosit la sala de autopsie;
24. Răspunde de obiectele de îmbracaminte, acte sau alte bunuri care se găsesc asupra cadavrelor, predându-le aparținătorilor sau organelor de anchetă, pe bază de semnătură de primire;
25. Nu aruncă sau distruge hainele și obiectele aparținând cadavrelor neidentificate decât după eventuala identificare a acestora sau după ridicarea cadavrului de către Societățile de Prestări Servicii;
26. Asigură manipularea cadavrelor astfel încât să evite producerea de leziuni;
27. Răspunde de păstrarea și conservarea cadavrelor neidentificate până în momentul predării acestora persoanelor care îl identifică și doresc să-l înhumeze sau delegatului însărcinat pentru înhumare de către Societatea Prestări Servicii;

28. În relațiile cu publicul are o atitudine și un comportament corespunzător, în limita atribuțiilor de serviciu;
29. Răspunde de îndeplinirea corectă și la timp a lucrărilor ce i-au fost încredințate;
30. Nu întreprinde nici un fel de acțiuni în nume propriu, care pot implica în orice fel institutia unde lucrează, fără aducerea la cunoștința șefului ierarhic superior;
31. Efectuează garda la domiciliu cu deplasarea în teren la solicitarea medicului legist de gardă;
32. Aduce la cunoștința șefului ierarhic superior orice problemă deosebită sau disfuncționalitate ivită în activitatea pe care o desfășoară;
33. Activitatea de serviciu a autopsierului se desfășoară în conformitate cu normele legale în vigoare și cu principiile eticii și deontologiei medicale în spiritul devotamentului față de profesia aleasă și față de institutia în care lucrează;
34. Anunță și consemnează orice auto-inoculare accidentală (înțepare, tăiere) în cursul manoperei de autopsiere;
35. Răspunde de exactitatea datelor înscrise în documentele pe care le completează;
36. Respectă și aplică prevederile sistemului de management al calității adoptat;
37. Respectă secretul profesional și se îngrijește de păstrarea documentelor cu care intră în contact;
38. Îndeplinește și alte sarcini încredințate de conducere, în conformitate cu competența și cu prevederile legale.
39. Alte atribuții, responsabilități, obligații legate de : disciplina muncii, gestionarea bunurilor aflate sub inventar, atribuțiile administrative ale postului, managementul deșeurilor, managementul calitatii, răspunderea patrimonială, Protecția Muncii și ISU.

Art. 246. Brancardierul din cadrul Serviciului Județean de Medicină Legală are următoarele atribuții principale:

1. Respectă programul de lucru zilnic și utilizează integral timpul de lucru;
2. Respectă legislația în domeniu privind manipularea cadavrelor;
3. Poate părăsi institutia doar în interes de serviciu și numai cu aprobarea medicului legist șef
4. Este îndrumat și controlat de medicul legist care efectuează autopsiile medico-legale
5. Sub responsabilitatea medicului legist de serviciu, se deplasează în teren pentru ridicarea și transportul cadavrelor la cea mai apropiată morgă, depozitându-le imediat și corespunzător în camera frigorifică.
6. Se deplasează la spitale și în teren cu autovehiculul pentru ridicarea cadavrelor de interes medico-legal și transportului acestora la cea mai apropiată morgă, numai la dispoziția medicului legist de serviciu;
7. Din momentul identificării cadavrului, asigură aplicarea la încheietura mâinii cadavrului o brățară de identificare pe care se înscrie numele acestuia și locul de unde a fost ridicat
8. Participă la dispoziția și sub controlul asistentilor - autopsieri la manipularea cadavrelor în sala de autopsie și la depunerea acestora în frigider.
9. Manipularea cadavrului atât la fața locului, cât și în timpul transportului se face în spiritul respectului față de decedat și față de aparținători, evitându-se folosirea mijloacelor improvizate de transport
10. Utilizează la fața locului, atunci când manipulează cadavrele, mănuși de latex; iar în cazul cadavrelor putrefiate sau prezentând alte riscuri biologice, poartă echipament de protecție adecvat.
11. Asigură manipularea cadavrelor astfel încât să evite producerea de leziuni
12. Asigură transportarea în condiții corespunzătoare a probelor recoltate de medicii legiști ai SJML, în vederea efectuării examenelor histopatologice, toxicologice, serologice sau genetice și le predă laboratoarelor aferente IML Craiova/ INML București).
13. În caz de nevoie, la solicitarea medicului legist șef, conduce autovehiculul SJML Olt asigurând deplasarea echipei desemnate pe teren sau la sala de autopsie unde se va efectua necropsia.
14. Respectă și aplică prevederile sistemului de management al calității adoptat și responsabilitățile care i s-au desemnat în cadrul acestuia;
15. Respectă secretul profesional, normele de etică și deontologie și se îngrijește de păstrarea documentelor cu care intră în contact.
16. Alte atribuții, responsabilități, obligații legate de : disciplina muncii, gestionarea bunurilor aflate sub inventar, atribuțiile administrative ale postului, managementul deșeurilor, managementul calitatii, răspunderea patrimonială, Protecția Muncii și ISU.

Art. 247. Operatorul din cadrul Serviciului Județean de Medicină Legală are următoarele atribuții principale:

1. Respectă programul de lucru și utilizează integral timpul de lucru;
2. Respectă drepturile pacientului;
3. Poate părăsi instituția numai în interes de serviciu și numai cu aprobarea șefului de serviciu;
4. Are relații de bună colaborare profesională cu tot personalul SJML și cu toate persoanele cu care intră în sfera de relații
5. Asigură trimiterea prin posta a diferitelor documente și primește corespondența adresată SJML

6. Primește și înregistrează cererile de examinare medico-legală de la persoane fizice, adresele oficiale emise de organele de urmărire penală și de instanțele de judecată pentru efectuarea de constatări și expertize medico-legale, verificând modul de completare a acestora;
7. Răspunde de exactitatea datelor înscrise în documentele pe care le completează;
8. Tehnoredactează lucrările medico-legale, respectând integral ortografia oficială;
9. Gestionează, manipulează și răspunde de arhiva curentă;
10. Dactilografiază adrese, corespondență, referate de necesitate, rapoarte de expertiză;
11. Răspunde de corectitudinea reproducerii actelor atât pe suport de hârtie, cât și în formă electronică;
12. Răspunde de relația cu publicul, asigurând interfața și dovedind un interes crescut în colaborarea cu publicul prin oferirea de informații;
13. Urmărește primirea la timp a analizelor complementare solicitate;
14. Răspunde de îndeplinirea corectă și la timp a lucrărilor ce i-au fost încredințate;
15. Răspunde de integritatea și securitatea arhivei fiecărei lucrări medico-legale în lucru pe perioada cât acesta îi este încredințată și arhiva cu lucrări medico-legale finalizate care i-a fost încredințată spre păstrare;
16. Se conformează prevederilor privind pastrarea cu strictete a secretului de serviciu
17. Nu întreprinde nici un fel de acțiuni în nume propriu, care pot implica în vreun fel instituția unde lucrează, fără aducerea la cunoștința medicului legist șef;
18. Aduce la cunoștința medicului legist șef, de îndată, orice problemă deosebită sau disfuncționalitate ivită în activitatea pe care o desfășoară;
19. Întocmește situații statistice specifice, conform competenței impuse de post (la indicația medicului legist șef);
20. Răspunde de respectarea metodologiei prevăzută în legislația specifică privind eliberarea actelor medico-legale la termenul stabilit potrivit normelor în vigoare;
21. Informează în prealabil medicul legist șef, înainte de a întreprinde orice fel de acțiuni în nume propriu, care pot implica în orice fel instituția unde lucrează;
22. Respectă și aplică prevederile sistemului de management al calității adoptat și responsabilitățile care i s-au desemnat în cadrul acestuia;
23. Respectă secretul profesional, normele de etică și deontologie și se îngrijește de păstrarea documentelor cu care intră în contact.
24. Alte atribuții, responsabilități, obligații legate de : disciplina muncii, gestionarea bunurilor aflate sub inventar, atribuțiile administrative ale postului, managementul deșeurilor, managementul calitatii, raspunderea patrimoniala, Protectia Muncii si ISU.

Art. 248. Registratorul medical din cadrul Serviciului Județean de Medicină Legală are următoarele atribuții principale:

1. Respectă programul de lucru și utilizează integral timpul de lucru;
2. Respectă drepturile pacientului;
3. Poate părăsi instituția numai în interes de serviciu și numai cu aprobarea șefului ierarhic superior;
4. Are relații de bună colaborare profesională cu tot personalul SJML Olt și cu toate persoanele cu care intră în sfera de relații
5. Răspunde de exactitatea datelor înscrise în documentele pe care le completează;
6. Tehnoredactează lucrările medico-legale, respectând integral ortografia oficială;
7. Gestionează, manipulează și răspunde de arhiva curentă;
8. Tehnoredactează adrese, corespondență, referate de necesitate, acte medico-legale;
9. Răspunde de corectitudinea reproducerii actelor atât pe suport de hârtie, cât și în formă electronică;
10. Răspunde de îndeplinirea corectă și la timp a lucrărilor ce i-au fost încredințate;
11. Răspunde de integritatea și securitatea arhivei fiecărei lucrări medico-legale în lucru pe perioada cât acesta îi este încredințată și arhiva cu lucrări medico-legale finalizate care i-a fost încredințată spre păstrare;
12. Se conformează prevederilor privind pastrarea cu strictete a secretului de serviciu
13. Aduce la cunoștința șefului ierarhic superior, de îndată, orice problemă deosebită sau disfuncționalitate ivită în activitatea pe care o desfășoară;
14. Întocmește situații statistice specifice, conform competenței impuse de post (la indicația șefului ierarhic superior);
15. Răspunde de respectarea metodologiei prevăzută în legislația specifică privind eliberarea actelor medico-legale la termenul stabilit potrivit normelor în vigoare;
16. Informează în prealabil șeful ierarhic superior, înainte de a întreprinde orice fel de acțiuni în nume propriu, care pot implica în orice fel instituția unde lucrează;
17. Respectă și aplică prevederile sistemului de management al calității adoptat;
18. Respectă secretul profesional și se îngrijește de păstrarea documentelor cu care intră în contact;

19. Îndeplinește și alte sarcini încredințate de conducere, în conformitate cu competența și cu prevederile legale.
20. Alte atribuții, responsabilități, obligații legate de : disciplina muncii, gestionarea bunurilor aflate sub inventar, atribuțiile administrative ale postului, managementul deșeurilor, managementul calitatii, raspunderea patrimoniala, Protectia Muncii si ISU.

Art. 249. Șoferul din cadrul Serviciului Județean de Medicină Legală are următoarele atribuții principale:

1. Respectă programul de lucru și utilizează integral timpul de lucru;
2. Poate părăsi instituția numai în interes de serviciu și numai cu aprobarea șefului de serviciu;
3. Execută imediat și prompt misiunea ce o primește din dispoziția medicului legist șef;
4. Se deplasează la fața locului în cazuri de crime, accidente rutiere, pentru a asigura transportul medicilor legiști și al asistenților la cazurile de medicină legală din oraș sau județ;
5. Utilizează lumina albastră a girofarului la deplasările în teren numai în prezența medicului legist;
6. Asigură transportul corespondenței SJML Olt la Inspectoratul de Poliție Județeană Olt, la Direcția de Sănătate Publică a Județului Olt, la diferite secții de poliție și instituții;
7. Se îngrijește de buna funcționare și exploatare a autovehiculului din dotare și a echipamentelor acestuia în care scop efectuează zilnic operațiile de spălare, controale tehnice cu mijloace proprii, anunțând eventualele defecțiuni conducerii;
8. Completează zilnic foaia de parcurs, cu obligația ca a doua zi dimineata se prezintă foaia de parcurs completată pentru ziua anterioară (conținând ore și km parcursi, locuri de deplasare, semnături de la toți beneficiarii curselor, după caz);
9. Se îngrijește de păstrarea și folosirea cu grijă a bonurilor de benzina/ motorina, de obținerea stampilei de la alimentare;
10. Tine evidența foilor de parcurs;
11. Supraveghează permanent starea tehnică a autovehiculului și încadrarea în consumul de carburant normat, sesizând imediat conducerii în cazul unui consum exagerat. În cazul defecțiunilor tehnice este obligat să solicite remedierea acestora;
12. La întoarcerea din cursă se îngrijește ca autovehiculul să fie spălat și dezinfectat;
13. Raspunde de starea tehnică a autovehiculului pentru circulația în siguranță pe drumurile publice;
14. Se prezintă la program în stare fizică și psihică corespunzătoare;
15. Asigură transportarea în condiții corespunzătoare a probelor recoltate de medicii legiști ai SJML Olt, în vederea efectuării examenelor histopatologice, toxicologice, serologice sau genetice și le predă după caz laboratoarelor aferente din cadrul SJML Olt sau IML Craiova/ INML București;
16. Asigură dotarea autovehiculului cu materiale specifice transportului sanitar stabilit de M.S.: stingător în stare de funcționare, lot de scule, roata de rezervă;
17. Duce la îndeplinire orice altă sarcină profesională trasată de medicul legist șef;
18. Respectă și aplică prevederile sistemului de management al calității adoptat și responsabilitățile care i s-au desemnat în cadrul acestuia;
19. Respectă secretul profesional și se îngrijește de păstrarea documentelor cu care intră în contact.
20. Alte atribuții, responsabilități, obligații legate de : disciplina muncii, gestionarea bunurilor aflate sub inventar, atribuțiile administrative ale postului, managementul deșeurilor, managementul calitatii, raspunderea patrimoniala, Protectia Muncii si ISU.

Art. 250. Îngrijitorul din cadrul Serviciului Județean de Medicină Legală are următoarele atribuții principale:

1. Respectă programul de lucru zilnic și utilizează integral timpul de lucru
2. Poate părăsi instituția doar în interes de serviciu și numai cu aprobarea medicului legist șef
3. Curăță și dezinfectează sala de autopsie după fiecare necropsie, zilnic dacă este cazul;
4. Efectuează zilnic curățenia tuturor spațiilor de lucru SJML Olt și răspunde de starea de igienă a acestora, precum și a coridoarelor, scarilor, mobilierului, ferestrelor, usilor, faianță, gresie, podea;
5. Curată și dezinfectează zilnic baia și WC-ul
6. Efectuează aerisirea periodică a tuturor spațiilor de lucru SJML Olt
7. Transportă gunoierul și rezidurile provenite în urma activităților medico-legale, la locurile special amenajate, în condiții corespunzătoare, răspunde de depunerea lor corectă în recipiente, curată și dezinfectează vasele în care se pastrează sau transportă gunoierul;
8. Manipularea echipamentelor de protecție (între sediu și spălătorie);
9. Manipulează deșeurile și recipientele rezultate ca urmare a actului medical, în conformitate cu reglementările legale în vigoare;
10. Raspunde de păstrarea în bune condiții a materialelor de curățenie ce le are în grijă, precum și a celor care se folosesc în comun
11. Este îndrumată și controlată de medicul legist șef

12. Pastreaza in conditii optime de conservare si foloseste judicios instrumentarul medical, materialele sanitare si aparatura din dotare
13. Raspunde de intreaga gestiune incredintata (materiale, ustensile, dezinfectante), pe care o foloseste in activitatea de serviciu
14. Foloseste si raspunde de materialul de protectie personal si efectueaza orice manopera asupra cadavrelor sau produselor biologice purtand manusi de cauciuc si halat de protectie
15. Raspunde de indeplinirea corecta si la timp a lucrarilor ce i-au fost incredintate.
16. Se conformeaza prevederilor privind pastrarea cu strictete a secretului de serviciu
17. Nu intreprinde nici un fel de actiuni in nume propriu, care pot implica in vreun fel institutia unde lucreaza, fara aducerea la cunostinta medicului legist sef
18. Aduce la cunostinta șefului ierarhic superior, de indata, orice problema deosebita sau disfunctionalitate ivita in activitatea pe care o desfasoara
19. Informează în prealabil șeful SJML Olt, înainte de a întreprinde orice fel de acțiuni în nume propriu, care pot implica în orice fel instituția unde lucrează;
20. Respectă și aplică prevederile sistemului de management al calității adoptat;
21. Respectă secretul profesional și se îngrijește de păstrarea documentelor cu care intră în contact.
22. Alte atribuții, responsabilități, obligații legate de: disciplina muncii, gestionarea bunurilor aflate sub inventar, atributiile administrative ale postului, managementul deșeurilor, managementul calitatii, raspunderea patrimoniala, Protectia Muncii si ISU.

CAPITOLUL XII SERVICIUL DE PREVENIRE A INFECTIILOR ASOCIATE **ASISTENȚEI MEDICALE (S.P.I.A.A.M.)**

Art. 251. Serviciul de Prevenire a Infecțiilor Asociate Asistenței Medicale este organizat și funcționează în conformitate cu prevederile Ordinului Ministrului Sănătății nr.1101/2016 privind aprobarea Normelor de supraveghere, prevenire și limitare a infecțiilor asociate asistenței medicale în unitățile sanitare.

Art. 252. Atribuțiile Serviciului de Prevenire a Infecțiilor Asociate Asistenței Medicale sunt următoarele:

1. organizează și participă la întâlnirile Comitetului de prevenire a infecțiilor asociate asistenței medicale;
2. propune managerului sancțiuni pentru personalul care nu respectă procedurile și protocoalele de prevenire și limitare a infecțiilor asociate asistenței medicale;
3. șeful/responsabilul contractat participă în calitate de membru la ședințele Comitetului director al unității sanitare și, după caz, propune acestuia recomandări pentru implementarea corespunzătoare a planului anual de prevenire a infecțiilor, echipamente și personal de specialitate;
4. elaborează și supune spre aprobare planul anual de supraveghere, prevenire și limitare a infecțiilor asociate asistenței medicale din unitatea sanitară;
5. organizează, în conformitate cu metodologia elaborată de Institutul Național de Sănătate Publică, anual, un studiu de prevalență de moment a infecțiilor asociate asistenței medicale și a consumului de antibiotice din spital;
6. organizează și derulează activități de formare a personalului unității în domeniul prevenirii infecțiilor asociate asistenței medicale;
7. organizează activitatea serviciului de prevenire a infecțiilor asociate asistenței medicale pentru implementarea și derularea activităților cuprinse în planul anual de supraveghere și limitare a infecțiilor asociate asistenței medicale al unității;
8. propune și inițiază activități complementare de prevenție sau de limitare cu caracter de urgență, în cazul unor situații de risc sau al unui focar de infecție asociată asistenței medicale;
9. elaborează ghidul de izolare al unității sanitare și coordonează aplicarea precauțiilor specifice în cazul depistării colonizărilor/infecțiilor cu germeni multiplurezistenți la pacienții internați;
10. întocmește harta punctelor și zonelor de risc pentru apariția infecțiilor asociate asistenței medicale și elaborează procedurile și protocoalele de prevenire și limitare în conformitate cu aceasta;
11. implementează metodologiile naționale privind supravegherea bolilor transmisibile și studiile de supraveghere a infecțiilor asociate asistenței medicale;
12. verifică completarea corectă a registrului de monitorizare a infecțiilor asociate asistenței medicale de pe secții și centralizează datele în registrul de monitorizare a infecțiilor al unității;
13. raportează la direcția de sănătate publică județeană infecțiile asociate asistenței medicale ale unității și calculează rata de incidență a acestora pe unitate și pe secții;

14. organizează și participă la evaluarea eficienței procedurilor de curățenie și dezinfecție prin recoltarea testelor de autocontrol;
15. colaborează cu medicul de laborator pentru cunoașterea circulației microorganismelor patogene de la nivelul secțiilor și compartimentelor, cu precădere a celor multirezistente și/sau cu risc epidemiologic major, pe baza planului de efectuare a testelor de autocontrol;
16. solicită trimiterea de tulpini de microorganisme izolate la laboratoarele de referință, în conformitate cu metodologiile elaborate de Institutul Național de Sănătate Publică, în scopul obținerii unor caracteristici suplimentare;
17. supraveghează și controlează buna funcționare a procedurilor de sterilizare și menținere a sterilității pentru instrumentarul și materialele sanitare care sunt supuse sterilizării;
18. supraveghează și controlează activitatea de triere, depozitare temporară și eliminare a deșeurilor periculoase rezultate din activitatea medicală;
19. organizează, supraveghează și controlează respectarea circuitelor funcționale ale unității, circulația pacienților și vizitatorilor, a personalului și, după caz, a studenților și elevilor din învățământul universitar, postuniversitar sau postliceal;
20. avizează orice propunere a unității sanitare de modificare în structura unității;
21. supraveghează și controlează respectarea în secțiile medicale și paraclinice a procedurilor de triaj, depistare și izolare a infecțiilor asociate asistenței medicale;
22. răspunde prompt la informația primită din secții și demarează ancheta epidemiologică pentru toate cazurile suspecte de infecție asociată asistenței medicale;
23. dispune, după anunțarea prealabilă a managerului unității, măsurile necesare pentru limitarea difuziunii infecției, respectiv organizează, după caz, triaje epidemiologice și investigații paraclinice necesare;
24. întocmește și definitivează ancheta epidemiologică a focarului, difuzează informațiile necesare privind focarul, în conformitate cu legislația, întreprinde măsuri și activități pentru evitarea riscurilor identificate în focar;
25. solicită colaborările interdisciplinare sau propune solicitarea sprijinului extern de la direcția de sănătate publică sau Institutul Național de Sănătate Publică - centru regional la care este arondat, conform reglementărilor în vigoare;
26. raportează managerului problemele depistate sau constatate în prevenirea și limitarea infecțiilor asociate asistenței medicale;
27. întocmește rapoarte cu dovezi la dispoziția managerului spitalului, în cazurile de investigare a responsabilităților pentru infecții asociate asistenței medicale;
28. curăță și/sau decontaminează zonele cu risc de contaminare chimică sau biologică;
29. igienizează și dezinfectează spațiile generate de plafoanele false casetate;
30. efectuează dezinsecția și deratizarea spațiilor generate de plafoanele false casetate.

Art. 253. Medicul șef al Serviciului de Prevenire a Infecțiilor Asociate Asistenței Medicale sau medicul delegat cu responsabilități în prevenirea și limitarea infecțiilor asociate asistenței medicale are și următoarele responsabilități specifice:

a. responsabilități specifice

1. Elaborează planul de activitate și codul de procedură pentru manipularea lenjeriei din spital;
2. Supraveghează prin sondaj modul de aplicare a planului de activitate și a codului de procedură;
3. Stabilește circuitul lenjeriei în unitatea medicală ;
4. Elaborează și urmărește aplicarea planului de educare și formare continuă;
5. Propune managerului unității medicale contractarea de servicii cu unitățile autorizate ca spălătorii în cazul în care unitatea sanitară nu deține spălătorie proprie sau spălătorie este improprie pentru o activitate conformă cu reglementările în vigoare.

b. responsabilități în domeniul gestionării deșeurilor rezultate din activitățile medicale:

1. Participă la stabilirea codului de procedură a sistemului de gestiune a deșeurilor medicale;
2. Organizează și verifică buna funcționare a sistemului de gestionare a deșeurilor medicale;
3. Supraveghează activitatea personalului implicat în gestionarea deșeurilor medicale;
4. Răspunde de educarea și formarea continuă a personalului în problema gestionării deșeurilor medicale;
5. Elaborează și aplică planul de educare și formare continuă în problema gestionării deșeurilor medicale;
6. Participă la coordonarea investigației sondaj pentru determinarea cantităților produse pe tipuri de deșeuri, în vederea completării bazei de date naționale și a evidenței gestiunii deșeurilor medicale;
7. Are obligația de a stabili necesarul de produse în vederea realizării părții corespunzătoare a Planului anual de achiziții al spitalului.

Art. 254. Atribuțiile medicului de boli infecțioase sau medicului responsabil de politica de utilizare a antibioticelor din cadrul serviciului de prevenire a infecțiilor asociate asistenței medicale sunt următoarele:

- a) efectuează consulturile de specialitate în spital, în vederea diagnosticării unei patologii infecțioase și a stabilirii tratamentului etiologic necesar;
- b) elaborează politica de utilizare judicioasă a antibioticelor în unitatea sanitară, inclusiv ghidurile de tratament inițial în principalele sindroame infecțioase și profilaxie antibiotică;
- c) coordonează elaborarea listei de antibiotice esențiale care să fie disponibile în mod permanent în spital;
- d) elaborează lista de antibiotice care se eliberează doar cu avizare din partea sa și derulează activitatea de avizare a prescrierii acestor antibiotice;
- e) colaborează cu farmacistul unității în vederea evaluării consumului de antibiotice în unitatea sanitară;
- f) efectuează activități de pregătire a personalului medical în domeniul utilizării judicioase a antibioticelor;
- g) oferă consultanță de specialitate medicilor de altă specialitate în stabilirea tratamentului antibiotic la cazurile internate, în cooperare cu medicul microbiolog/de laborator (pentru a se utiliza eficient datele de microbiologie disponibile);
- h) oferă consultanță pentru stabilirea profilaxiei antibiotice perioperatorii și în alte situații clinice, pentru pacienții la care nu este aplicabilă schema standard de profilaxie;
- i) cooperează cu medicul microbiolog/de laborator în stabilirea testelor de sensibilitate microbiană la antibioticele utilizate, pentru a crește relevanța clinică a acestei activități;
- j) evaluează periodic cu fiecare secție clinică în parte modul de utilizare a antibioticelor în cadrul acestora și propune modalități de îmbunătățire a acestuia (educarea prescriptorilor);
- k) elaborează raportul anual de evaluare a gradului de respectare a politicii de utilizare judicioasă a antibioticelor, a consumului de antibiotice (în primul rând, al celor de rezervă) și propune managerului măsuri de îmbunătățire.

CAPITOLUL XIII CABINETE

Art. 255. În structura Spitalului Județean de Urgență Slatina sunt organizate și funcționează două cabinete diabet zaharat, nutriție și boli metabolice, care au următoarele atribuții:

- a) stabilirea diagnosticului și tratamentului pacienților care au venit cu bilet de trimitere de la medicul de familie sau de la un medic specialist din ambulatoriu, aflat în relație contractuală cu casa de asigurări de sănătate, și care nu au necesitat internare în regim continuu sau de spitalizare de zi;
- b) monitorizarea și controlul pacienților care au fost internați în spital și care au venit la controalele programate la solicitarea medicului curant sau cu bilet de trimitere de la medicul de familie sau de la un medic specialist din ambulatoriu, aflat în relație contractuală cu casa de asigurări de sănătate, pentru afecțiunile pentru care au fost internați;
- c) consultații interdisciplinare pentru pacienții internați în unitate sau pentru cei internați în alte spitale, în baza relațiilor contractuale stabilite între unitățile sanitare respective; acestea se vor acorda prioritar;
- d) stabilirea diagnosticului și tratamentului pacienților care au venit cu bilet de trimitere de la medicul de familie sau de la un medic specialist din ambulatoriu, pentru specialitățile unice în localitatea respectivă, și care nu necesită internare în regim continuu sau de spitalizare de zi;
- e) îndrumarea bolnavilor către unitățile sanitare cu paturi în cazurile când este necesară internarea;
- f) întocmirea documentelor medicale pentru bolnavii din teritoriu, potrivit dispozițiilor în vigoare;
- g) informarea permanentă a bolnavilor, privind problemele medico-sanitare importante din teritoriu, precum și asupra drepturilor și îndatoririlor pe care le au pentru cunoașterea și păstrarea propriei sănătăți;
- h) stabilește incapacitatea de muncă și eliberează certificat medical conform reglementărilor în vigoare.

Art. 256. Cabinetul de oncologie medicală are următoarele atribuții:

- a) stabilirea diagnosticului și tratamentului pacienților care au venit cu bilet de trimitere de la medicul de familie sau de la un medic specialist din ambulatoriu, aflat în relație contractuală cu casa de asigurări de sănătate, și care nu au necesitat internare în regim continuu sau de spitalizare de zi;
- b) monitorizarea și controlul pacienților care au fost internați în spital și care au venit la controalele programate la solicitarea medicului curant sau cu bilet de trimitere de la medicul de familie sau de la un medic specialist din ambulatoriu, aflat în relație contractuală cu casa de asigurări de sănătate, pentru afecțiunile pentru care au fost internați;

- c) consultații interdisciplinare pentru pacienții internați în unitate sau pentru cei internați în alte spitale, în baza relațiilor contractuale stabilite între unitățile sanitare respective; acestea se vor acorda prioritar;
- d) stabilirea diagnosticului și tratamentului pacienților care au venit cu bilet de trimitere de la medicul de familie sau de la un medic specialist din ambulatoriu, pentru specialitățile unice în localitatea respectivă, și care nu necesită internare în regim continuu sau de spitalizare de zi ;
- e) stabilește incapacitatea de munca și eliberează certificat medical conform reglementărilor în vigoare;
- f) îndrumarea bolnavilor către unitățile sanitare cu paturi în cazurile în care este necesară internarea;
- g) declară cazurile noi de bolnavi cu afecțiuni oncologice;
- h) întocmirea fișelor de evidență a bolnavilor de cancer ONC I și ONC II;
- i) întocmește bilete de internare pentru bolnavii aflați în evidența oncologică conform programării, în vederea tratamentului specific;
- j) eliberarea rețetelor pentru tratament specific și simptomatic;
- k) eliberarea biletelor de trimitere pentru diferite investigații (laborator, explorări funcționale, radiologie) și către alte cabinete de specialitate;
- l) înregistrarea datelor în registrul de consultații ;
- m) raportarea diferitelor situații către Casa de Asigurări de Sănătate Olt și Direcția de Sănătate Publică Județeană Olt ;
- n) dispensarizarea bolnavilor de cancer din tot județul ;
- o) înregistrarea tuturor bolnavilor de cancer în registrul unic;
- p) înregistrarea și întocmirea fișelor necesare pentru bolnavii decedați cu diagnostic de cancer;
- q) raportarea diferitelor situații statistice lunare, trimestriale, anuale, pe principalele afecțiuni (piele, sân, col, bronho-pulmonar, stomac, prostată) curabil – incurabil, din teritoriul județului, către Direcția de Sănătate Publică Județeană Olt.

Art. 257. Cabinetul medicina sportiva are următoarele atribuții:

- a) efectuarea selecției, a orientării și a reorientării la efort fizic;
- b) efectuarea examinărilor medicale la începerea activității sportive,
- c) efectuarea examinărilor medicale periodice;
- d) efectuarea examinărilor medicale la încetarea activității sportive din cauze medicale;
- e) efectuarea examinărilor medicale la reluarea activității sportive,
- f) efectuarea examinărilor medicale după întreruperea activității sportive din cauze diverse;
- g) eliberarea de avize medicale practicantilor de forme de sport, stabilind calificativul „apt/ inapt de efort fizic”, în condițiile unei examinări interdisciplinare complexe;
- h) elaborarea programelor de educație în domeniul sănătății sportive;
- i) asigurarea managementului de medicină sportive.

Art. 258. Cabinetul boli infecțioase are următoarele atribuții:

- a) asigură controlul medical inițial după externare, pacienților cărora li se recomandă acest lucru în biletul de externare;
- b) acordă concedii medicale inițiale pentru bolile infecto – contagioase (specifice secției), precum și prelungirea concediilor medicale;
- c) eliberează rețete bolnavilor aflați în dispensarizare;
- d) dispensarizarea bolilor infecto – contagioase.

Art. 259. Cabinetul județean de dermatovenerologie (de epidemiologie a bolilor cu transmitere sexuală) are următoarele atribuții:

- a) asigură monitorizarea fișelor de investigație epidemiologică a bolnavului de ITS transmise de medicul epidemiolog al direcției de sănătate publică;
- b) colaborează cu coordonatorul de program din cadrul direcției de sănătate publică;
- c) coordonează măsurile de investigație epidemiologică și măsurile de limitare a ITS la nivel județean;
- d) asigură consultatii de specialitate cazurilor aflate în evidență;
- e) colaborează cu medicul epidemiolog în realizarea acțiunilor de educație pentru sănătate și de screening a populației în vederea depistării ITS;
- f) informează semestrial Centrul Dermato-Venerologic din Spitalul “Scarlat Longhin” în ceea ce privește disfuncționalitățile în desfășurarea programului național de control al ITS;
- g) coordonează transmiterea instanțelor și datelor investigației epidemiologice omologilor dermatovenerologi din alte județe pentru cazurile noi de ITS depistate, contactii sau sursa acestora, la pacienții care nu colaborează cu medicii dermato-venerologi și care au domiciliul în județul respectiv;

- h) verifica lunar situatia statistica a ITS raportata de unitatile sanitare compartimentului de statistica si informatica medicala din directia de sanatate publica;
- i) asigura trimestrial retroinformarea medicilor dermatovenerologi in ceea ce priveste situatia ITS in judetul Olt.

Art. 260. Cabinetul planificare familială are următoarele atribuții:

a. În acordarea asistenței medicale:

- 1. stabilirea diagnosticului clinic și, pe cât posibil, de laborator al sarcinii și îndrumarea pacientei (după opțiunea individuală și ținând cont de indicațiile medicale și medico – sociale) pentru dispensarizarea specifică prin consultație prenatală sau pentru întreruperea cursului sarcinii;
- 2. stabilirea diagnosticului clinic și de laborator (în limitele competențelor și dotării cu echipamente) a pacienților cu patologie genitală și a cuplurilor cu probleme: sterilitate, infertilitate, boli cu transmitere sexuală, cancer genito-mamar, patologie sexuală de cuplu. Cazurile diagnosticate sau suspectate se îndrumă spre eșaloanele superioare de asistență medicală;
- 3. efectuează consultația contraceptivă – în raport cu competența în planificare familială a personalului (ca și la celelalte referințe). În realizarea acestor activități cabinetele de planificare familială vor fi îndrumate metodologic și sprijinite de Centrele de planificare familială și sănătate a reproducerii și vor colabora cu secțiile din spital de obstetrică ginecologie, cabinetele din Ambulatoriul integrat și spital, cu alți specialiști.

b. În activitatea de informație, educație, sfat familial:

- 1. asigură o mare accesibilitate a populației la informație, educație, sfat în probleme de sănătate a reproducerii umane și planificare familială – efectuate mai ales ca sfat individual de cuplu și de grupuri mici;
- 2. sprijină acțiunile de educație pentru sănătate din unitățile de învățământ, ale mass-media și ale rețelei medicale primare;
- 3. crearea unei percepții semnificative și corecte în rândul populației asupra sănătății reproductive, ameliorarea acceptabilității contracepției, prevenirea sarcinii nedorite;

c. Înregistrarea datelor:

- datele individuale ale pacientelor și cuplurilor aflate în evidența cabinetului se vor consemna pe fișa tip ce corespund cerințelor de prelucrare automată a datelor și se vor raporta conform metodologiei ce se va stabili către centrele județene de calcul și statistică sanitară și către Centrul de sănătate a reproducerii și planificare familială, la care este arondat și cu sprijinul autorităților medicale locale.

d. Activități de instruire și informare a personalului medico-sanitar din rețeaua medicală primară urmărind extinderea informațiilor în domeniul sănătății reproductive și planificării familiale cât mai aproape de populație.

Art. 261. Cabinetul medicina muncii are următoarele atribuții:

- 1. evalueaza riscul privind inbolnavirile profesionale;
- 2. monitorizarea starii de sanatate a angajatilor prin examen medical la angajare; examen medical de adaptare, examen medical la reluarea activitatii, control medical periodic;
- 3. comunicarea existentei riscului de imbolnavire profesionala catre toti factorii implicati in procesul muncii;
- 4. indrumarea activitatii de reabilitare profesionala, reconversie profesionala, reorientare profesionala in caz de accident de munca, boala legata de profesie sau dupa afectiuni cronice;
- 5. consilierea angajatorului privind adaptarea muncii si la locul de munca etc.;
- 6. consilierea angajatorului pentru fundamentarea strategiei de securitate si sanatate la locul de munca;
- 7. asigura indeplinirea responsabilitatilor specifice privind declararea bolilor profesionale ;
- 8. realizeaza evidenta examenelor medicale de angajare, a controalelor medicale de adaptare si periodice, a examenelor medicale la reluarea activitatii ;
- 9. transmite fisa de aptitudine atit angajatilor cit si angajatorilor.

Art. 262. Sarcinile principale ale medicului de medicina muncii constau in:

- 1. prevenirea accidentelor de munca si a bolilor profesionale;
- 2. supravegherea efectiva a conditiilor de igiena si sanatate in munca;
- 3. asigurarea controlului medical al salariatilor atat la angajarea in munca, cat si pe durata executarii contraxctului individual de munca.

CAPITOLUL XIV DISPENSARE

Art. 263. (1) În structura organizatorică a Spitalului Județean de Urgență Slatina sunt organizate și funcționează 3 dispensare TBC: Dispensar TBC Slatina, Dispensar TBC Scornicești și dispensar TBC Drăgănești-Olt.

(2) Dispensarele TBC funcționează ca unități fără personalitate juridică, fac parte din structura spitalului și sunt subordonate conducerii spitalului.

Art.264. Dispensarul TBC are în principal următoarele atribuții:

- a) elaborează propunerile de plan privind acțiunea de testare la tuberculina, vaccinarea și revaccinarea BCG; conduce direct activitatea de vaccinare, instruește tehnic personalul care execută testări la tuberculina și vaccinări; urmărește realizarea planului de vaccinare;
- b) stabilește planul terapeutic în caz de confirmare la toți suspecții de tuberculoză; după luarea în evidență completează fișa de declarare a cazului precum și fișa de dispensarizare;
- c) stabilește pe baza anchetei epidemiologice, delimitarea focarelor, precum și măsurile ce se impun;
- d) stabilește și controlează executarea măsurilor antiepidemice în focar, colaborând cu medicul dispensarului medical, cu centrul sanitaro-antiepidemic și cu asistenta de ocrotire; prescrie chimioprofilaxia și chimioterapia ambulatorie pe care o aplică medicul din dispensarul medical;
- e) asigură controlul periodic clinic, radiologic și biologic al persoanelor din focarele de tuberculoză;
- f) comunică evidența cazurilor de tuberculoză la dispensarele medicale; transmite centrului sanitaro-antiepidemic evidența cazurilor noi de tuberculoză.
- g) efectuează ancheta socială și epidemiologică, după caz, în primele trei zile după luarea în evidență a bolnavului;
- h) întocmește și păstrează evidența bolnavilor și a focarelor;
- i) efectuează vizitele pe teren, completează fișele, anchetele, întocmește raportul de activitate zilnică și situațiile statistice;
- j) participă activ la acțiunile de depistare, prevenire și combatere organizate;
- k) îndrumă toți contacții depistați pentru controlul periodic;
- l) supraveghează aplicarea tratamentelor de întreținere ale bolnavilor; instruește familia și colectivitatea pentru asigurarea unor condiții optime de viață și de muncă;
- m) colaborează cu toți factorii care pot contribui sub diferite forme la prevenirea și combaterea bolilor, în specialitatea în care lucrează;
- n) urmărește și supraveghează modul în care bolnavii aflați în muncă se adaptează la condițiile create de întreprindere sau instituție, felul în care se respectă recomandările comisiilor de expertiză și recuperare a capacității de muncă, măsurile protecția muncii față de acești bolnavi, etc;
- o) desfășoară activitate de educație sanitară în familie și colectivitate.
- p) efectuează analize și investigații medicale de specialitate din produsele biologice prezentate pentru analiză în laboratorul clinic, prin metode manuale (aplicând tehnicile standard de laborator) și automate (aplicând tehnicile din manualele de utilizare, recomandate de producătorii aparatelor), interpretează rezultatele obținute;
- q) interpretează și verifică toate testele de laborator efectuate manual în compartimentul de lucru, precum și rezultatele obținute în urma analizării produselor biologice pe analizoarele automate, autorizează eliberarea rezultatelor și este răspunzător pentru acestea;
- r) răspunde de evidența scrisă a reactivilor și materialelor de laborator primite în compartiment pentru utilizare, răspunde de utilizarea judicioasă a acestora, înaintând conducerii laboratorului, lunar un raport scris conform modelelor stabilite de aceasta;
- s) verifică și autorizează eliberarea în scris, către conducerea laboratorului, a solicitărilor lunare și suplimentare de reactivi și materiale de laborator necesare desfășurării activității specifice, în funcție de disponibilul existent în compartiment;
- t) verifică și răspunde de utilizarea la efectuarea testelor de laborator, specifice compartimentului de lucru, numai a reactivilor și materialelor de laborator stabilite și/sau aprobate de conducerea laboratorului;

CAPITOLUL XV AMBULATORIUL INTEGRAT SPITALULUI

Art. 265. (1) Ambulatoriul integrat spitalului este unitatea sanitară fără personalitate juridică aflată în structura spitalului, subordonată conducerii spitalului și coordonată de directorul medical, care răspunde de întreaga activitate a acestuia;

(2) Ambulatoriul integrat spitalului are în structură cabinete medicale de specialitate care funcționează în Slatina și în Scornicești.

Art. 266. (1) Ambulatoriul integrat al spitalului asigură asistența medicală ambulatorie și are în structură cabinete medicale de specialitate care au corespondent în specialitățile secțiilor și compartimentelor cu paturi, precum și cabinete medicale în alte specialități, pentru a asigura o asistență medicală complexă.

(2) Activitatea medicilor se desfășoară în sistem integrat și utilizează în comun platoul tehnic, cu respectarea legislației în vigoare de prevenire a infecțiilor asociate asistenței medicale. Serviciile medicale ambulatorii vor fi înregistrate și raportate distinct.

Art. 267. (1) Medicii de specialitate încadrați în spital, în secții și compartimente care au corespondent în cabinetele din structura ambulatoriului integrat, desfășoară activitate în sistem integrat, spital – ambulatoriu integrat, în cadrul programului normal de lucru, asigurând asistența medicală spitalicească continuă, în regim de spitalizare de zi și ambulatoriu.

(2) Medicii încadrați în cabinetele de specialitate care nu au corespondent în secțiile sau compartimentele cu paturi, își desfășoară activitatea în ambulatoriul integrat al spitalului.

(3) În vederea creșterii accesibilității populației la serviciile medicale ambulatorii de specialitate, activitatea ambulatoriului integrat al spitalului se va desfășura, de regulă în două ture, de către toți medicii, prin rotație.

(4) Programarea nominală a medicilor din structurile de specialitate pe parcursul unei zile, săptămâni, luni, este propusă de șeful de secție, avizată de directorul medical și aprobată de managerul spitalului. Programul astfel stabilit va fi comunicat casei de asigurări de sănătate județene.

(5) În situația în care la unele cabinete din ambulatoriul integrat spitalului adresabilitatea este redusă sau medicul lipsește pentru o anumită perioadă, personalul sanitar mediu poate completa schema de personal pe secții și compartimente, cu respectarea profilului medical, în vederea creșterii calității actului medical.

Art. 268. (1) Activitatea ambulatoriului integrat spitalului constă în:

a) stabilirea diagnosticului și tratamentului pacienților care au venit cu bilet de trimitere de la medicul de familie sau de la un medic specialist din ambulatoriu, aflat în relație contractuală cu casa de asigurări de sănătate, și care nu au necesitat internare în regim continuu sau de spitalizare de zi;

b) monitorizarea și controlul pacienților care au fost internați în spital și care au venit la controalele programate la solicitarea medicului curant sau cu bilet de trimitere de la medicul de familie sau de la un medic specialist din ambulatoriu, aflat în relație contractuală cu casa de asigurări de sănătate, pentru afecțiunile pentru care au fost internați;

c) consultații interdisciplinare pentru pacienții internați în unitate sau pentru cei internați în alte spitale, în baza relațiilor contractuale stabilite între unitățile sanitare respective; acestea se vor acorda prioritar;

d) stabilirea diagnosticului și tratamentului pacienților care au venit cu bilet de trimitere de la medicul de familie sau de la un medic specialist din ambulatoriu, pentru specialitățile unice în localitatea respectivă, și care nu necesită internare în regim continuu sau de spitalizare de zi.

(2) Aceste servicii vor fi evidențiate distinct de către ambulatoriul integrat al spitalului și vor fi contractate și raportate în vederea decontării de către casa de asigurări de sănătate.

Art. 269. Cabinetul de consultații medicale de specialitate are în principal următoarele atribuții:

1. asigurarea asistentei medicale de specialitate bolnavilor ambulatori;
2. asigurarea primului ajutor medical și al asistentei medicale de urgență, în caz de boală sau accident;
3. îndrumarea bolnavilor către unitățile sanitare cu paturi în cazurile când este necesară internarea;
4. programarea judicioasă a bolnavilor la cabinetele de specialitate, pentru evitarea aglomerației și a amănărilor;
5. executarea măsurilor specifice de prevenire și combatere a bolilor cronice și degenerative;
6. organizarea și efectuarea examenelor de specialitate și a investigațiilor de laborator, în cadrul examenului de angajare și control medical periodic al unor categorii de salariați;
7. stabilirea incapacității temporare de muncă;
8. organizarea și asigurarea recuperării capacității de muncă;
9. organizarea depistării active, prevenirii și combaterii tuberculozei, bolilor venerice, tulburărilor și bolilor psihice etc.;
10. studierea morbidității din teritoriu, cu prioritate pentru afecțiunile cu pondere importantă, evidența acestor boli și efectuarea de studii cu caracter epidemiologic;
11. dispensarizarea, pe medic de familie, unor categorii de bolnavi și unor persoane sanatoase supuse riscului de îmbolnăvire;
12. întocmirea documentelor medicale pentru bolnavii din teritoriu, potrivit dispozițiilor în vigoare;
13. efectuarea investigațiilor necesare expertizării capacității de muncă;
14. colaborarea în secțiile și serviciile de expertiză și recuperare medicală a capacității de muncă, în stabilirea capacității de muncă, efectuarea investigațiilor necesare pentru expertizele medico-legale;
15. informarea permanentă a bolnavilor, privind problemele medico-sanitare importante din teritorii, precum și asupra drepturilor și îndatoririlor pe care le au cunoașterea și păstrarea propriei sănătăți.

Art. 270. Medicul coordonator de ambulatoriu are în principal următoarele sarcini:

1. organizeaza si raspunde de întreaga activitate a ambulatoriului;
2. urmareste solicitarile asiguratilor si, in functie de necesitati stabileste programul de lucru al ambulatoriului si cabinetelor;
3. controleaza indeplinirea sarcinilor de serviciu pentru intreg personalul din subordine;
4. analizeaza eficienta activitatii personalului de specialitate din ambulatoriu si colaboreaza cu medicii sefi ai sectiilor cu paturi, luand masuri de imbunatatire a asistentei medicale ce se acorda bolnavilor, de ameliorare continua a adresabilitatii si accesibilitatii asiguratilor si utilizare corespunzatoare a bazei materiale;
5. urmareste si ia masuri de respectare a programului de lucru al personalului si stabileste conditiile necesare desfasurarii activitatii corespunzatoare in policlinica, solicitand, la nevoie sprijinul medicilor sefi ai sectiilor cu paturi;
6. asigura perioadele de activitate in sectiile cu paturi pentru medicii din ambulatoriu, potrivit programului stabilit de conducerea spitalului;
7. analizeaza concordanta diagnosticului si alti indici cantitati asistentei medicale din teritoriu si ia masuri corespunzatoare;
8. asigura si controleaza folosirea rationala a medicamentelor.
9. desfasoara activitatea de asistenta medicala potrivit cu specialitatea sa;
10. controleaza permanent tinuta si comportamentul personalului din subordine;
11. controleaza si raspunde de aplicarea normelor de igiena si protectia muncii;
12. organizeaza si indruma ridicarea continua a nivelului profesional al personalului din subordine;
13. informeaza conducerea spitalului si Casa de Asigurari de Sanatate asupra activitatii ambulatoriului;
14. intocmeste fisele anuale de apreciere pentru personalul din subordine;
15. indeplineste orice alte sarcini prevazute in dispozitiile legale, pentru functia ce o are, precum si sarcinile prevazute de conducerea spitalului.

Art. 271. Medicul de specialitate din Ambulatoriu are în principal următoarele sarcini:

1. examineaza bolnavii, stabileste diagnosticul, foloseste mijloacele de dotare de care dispune, indica sau, dupa caz, efectueaza tratamentul corespunzator, consemneaza aceste date in fisa bolnavului;
2. indruma bolnavii care nu necesita supraveghere si tratament. de specialitate, la medicii de familie, cu indicatia conduitei terapeutice;
3. acorda primul ajutor medical si organizeaza transportul, precum si asistenta medicala pe timpul transportului la spital pentru bolnavii cu afectiuni medico-chirurgicale de urgenta;
4. efectueaza interventii de mica chirurgie la nivelul posibilitatilor de rezolvare ambulatorie, conform indicatiilor Ministerul Sanatatii;
5. recomanda internarea in sectia cu paturi a bolnavilor care necesita aceasta in functie de gradul de urgenta, intocmeste biletul de trimitere;
6. acorda consultatii de specialitate la domiciliul bolnavilor netransportabili, la solicitarea medicului de familie, altor medici de specialitate sau a conducerii spitalului;
7. acorda asistenta medicala bolnavilor internati in sectia cu paturi, potrivit programului stabilit de conducerea, atunci cand, pentru specialitatea respectiva, spitalul nu dispune de medici;
8. anunta centrului sanitaro-antiepideemic sau laboratorului de epidemiologie, cazurile de boli infectioase si profesionale;
9. repartizeaza medicilor de familie unele categorii de asigurati cu probleme medicale deosebite, conform normelor in vigoare, colaboreaza cu medicii de familie pentru unii bolnavi din evidenta acestora;
10. stabileste incapacitatea temporara de munca si emite certificatul medical potrivit reglementarilor in vigoare;
11. efectueaza in specialitate respectiva consultatii medicale pentru angajare si control medical periodic persoanelor trimise in acest scop de medicii de familie;
12. completeaza fisa medicala pentru bolnavii care necesita trimiterea la comisia medicala pentru expertiza capacitatii de munca;
13. participa la solicitare, la lucrarile comisiei de expertiza medicala si recuperare a capacitatii de munca si ale comisiei medico-legale;
14. intocmeste fisele medicale de trimitere la tratament de recuperare a bolnavilor care necesita astfel de ingrijiri si verifica pe cele intocmite de medicii de familie, potrivit normelor in vigoare;
15. analizeaza periodic morbiditatea, mortalitatea si alte aspecte medicale de specialitate , propunand masuri corespunzatoare;
16. efectueaza indrumarea metodologica a medicilor si metodologica a medicilor de medicina generala din teritoriul arondat;

17. participa la analiza periodica a starii de sanatate a populatiei din teritoriu;
18. efectueaza garzi in spital conform reglementarilor in vigoare;
19. participa la actiunile de control medical complex al unor grupe de asigurati organizate de conducerea spitalului sau policlinicii;
20. se preocupa permanent de ridicarea nivelului profesional propriu al personalului din subordine;
21. urmareste si asigura folosirea si intretinerea corecta a mijloacelor din dotare;
22. controleaza respectarea normelor de igiena si anti-epidemice.

Art. 272. Medicul de specialitate obstetrică-ginecologie, în afara sarcinilor ce revin medicului de specialitate, are următoarele sarcini specifice:

1. supraveghează prin consultații periodice gravidele cu risc crescut, indiferent de vârsta sarcinii și gravidele începând din luna a VII-a de sarcină, în care scop colaborează cu ceilalți medici de specialitate;
2. completează formele de internare în maternitate pentru gravidele din luna a IX-a de sarcină, iar pentru gravidele cu risc crescut, in orice perioada a graviditatii, cu indicarea datei prezumtive a nasterii, precum si a unitatii sanitare unde urmeaza a fi asistata la nastere;
3. efectueaza controlul oncologic pentru depistarea precoce a cancerului genital la femeile care se prezinta la consultatiile curente sau examinari ginecologice periodice;

Art. 273. Medicul de specialitate psihiatrie, in afara sarcinilor ce revin medicului de specialitate, are următoarele sarcini specifice:

1. studiaza starea de sanatate mintala, organizeaza si conduce actiunile de profilaxie si psiho-igiena a bolilor mintale;
2. stabileste modalitatile de integrate in societate si in munca pentru bolnavii psihici;
3. indeplineste sarcinile ce-i revin , potrivit legii, referitor la bolnavii psihici cu manifestari anti-sociale;
4. aplica tratamente psiho-terapice si ergoterapice;
5. participa la comisiile de expertiza medico-legala a bolnavilor psihici;
6. participa la actiunea de prevenire si combatere a alcoolismului si lupta antidrog;
7. indruma si controleaza activitatea psihologului si logopedului;
8. elaboreaza propuneri pentru promovarea sanatatii mintale, pe baza analizei indicelui de morbiditate in colaborare cu organele interesate.

Art. 274. Asistenta coordonatoare din Ambulatoriul de specialitate al spitalului are în principal următoarele sarcini:

1. organizează, indruma, controlează și răspunde de întreaga activitate a personalului mediu, auxiliar și elementar sanitar din policlinica;
2. participa la intocmirea foilor de apreciere anuala a personalului din subordine;
3. organizeaza si controleaza folosirea integrala a timpului de munca al personalului din subordine;
4. semnaleaza medicilor din cabinetele de specialitate si medicului coordonator din policlinica, aspectele deosebite din activitate;
5. asigura si controleaza sterilizarea corecta a aparaturii si instrumentarul medical;
6. gestioneaza bunurile care i-au fost incredintate, se preocupa si asigura utilizarea si pastrarea acestora in conditii corespunzatoare;
7. aplica si controleaza respectarea masurilor de igiena si anti-epidemice si a normelor de protectia muncii;
8. controleaza si raspunde de tinuta si disciplina personalului din subordine;
9. se preocupa si sprijina ridicarea continua a nivelului profesional propriu si al personalului din subordine;
10. urmareste respectarea de catre asigurati si alte persoane a Regulamentului Intern al unitatii.
11. coordoneaza si urmareste respectarea prevederilor Ordinului Ministrului Sănătății nr.961/2016 cu privire la activitatea de curatenie si dezinfectie a sectoarelor de activitate din sectie.

Art. 275. Asistentul medical are in principal următoarele sarcini:

1. asista si ajuta medical la efectuarea consultatiilor medicale;
2. raspunde de starea de curatenie a cabinetului si a salii de asteptare, de temperatura si aerisirea incaperilor, existenta rechizitelor si a imprimatelor necesare activitatii;
3. ridica de la fisier fisele medicale ale bolnavilor pentru consultatii de specialitate si le restituie acestora dupa consultatii;
4. semnaleaza medicului urgenta examinarii bolnavilor;
5. termometrizeaza bolnavii, recolteaza la indicatia medicului unele probe biologice pentru analizele de laborator curente, care nu necesita tehnici speciale si ajuta la efectuarea diferitelor proceduri medicale;
6. comunica medicului de familie diagnosticul si tratamentul indicat bolnavilor consultati;
7. acorda primul ajutor in caz de urgenta;

8. efectueaza la indicatia medicului, injectii, vaccinari, pansamente, precum si alte tratamente prescrise;
9. raspunde cu promptitudine la solicitarile asiguratilor si informeaza medical asupra oricaror solicitari care se refera la ingrijirea medicala a bolnavilor;
10. raspunde de aplicarea masurilor de dezinfectie si dezinsectie, potrivit normelor in vigoare;
11. primeste, asigura si raspunde de buna pastrare si utilizare a instrumentarului, aparaturii si utilajelor cu care lucreaza si se ingrijeste de buna intretinere si folosire a mobilierului si inventarului moale existent in dotare;
12. desfasoara activitate normala de educatie sanitara;
13. se preocupa permanent de ridicarea nivelului sau profesional;
14. tine la zi centralizatorul statistic, fisele de asigurati si intocmeste raportarile si situatiile statistice privind activitatea cabinetului.

Art. 276. Asistenta de obstetrica-ginecologie, in afara sarcinilor ce-i revin asistentei medicale, are urmatoarele sarcini specifice:

1. tine evidenta gravidelor inregistrate la medicii de familie si le programeaza la consultatii de specialitate, potrivit indicatiilor medicului.

Art. 277. Registratorul medical are in principal urmatoarele sarcini specifice:

1. intocmeste fisa medicala cu datele privind identitatea asiguratilor cand acestia se prezinta pentru prima data la policlinica sau la medicul de familie din raza teritoriala policlinicii;
2. pastreaza, in conditii optime, fisierul ambulatoriului si evidentele primare;
3. asigura programarile la consultatii de specialitate;
4. asigura un ritm si flux ordonat al asiguratilor la cabinetele de specialitate;
5. tine evidenta locurilor libere comunicate de spital si le transmite medicilor specialisti;

6. informeaza, da lamuriri si indruma competent solicitantii in ceea ce priveste nevoile de asistenta medicala ale acestora.

Art. 278. Îngrijitorul de curățenie de unitate sanitară are in principal următoarele sarcini:

1. efectueaza curatenia si dezinfectia in conditii corespunzatoare, in spatial repartizat;
2. primeste si raspunde de pastrarea in bune conditii a materialelor de curatenie ce le are in grija;
3. efectueaza aerisirea periodica a incaperilor;
4. curata si dezinfecteaza baile si W.C.-urile cu materialele si ustensilele folosite numai in aceste locuri;
5. transporta rezidurile la tancul de gunoi in conditii corespunzatoare si raspunde de depunerea lor corecta in recipiente;
6. curata si dezinfecteaza vesela in care se pastreaza sau transporta rezidurile.
7. Raspunde de curatenia si dezinfectia sectorului repartizat respectand prevederile Ordinului Ministrului Sănătății nr.1761/2021.

Art. 279. În ambulatoriul integrat spitalului funcționează săli de tratamente în care se organizează și se asigură tratamentele medicale ambulatorii pentru adulți și copii conform prescripțiilor medicilor.

Art. 280. Registratura medicala are în principal următoarele atribuții:

- întocmirea și păstrarea fișelor de consultație ale bolnavilor asistați în ambulatoriu;
- centralizarea datelor statistice privind morbiditatea din teritoriu și activitatea ambulatoriului;
- informarea bolnavilor și a altor persoane care se prezintă la ambulatoriu, asupra programului de lucru al cabinetelor medicale de specialitate;
- transmite la termenele stabilite prin lege, datele statistice catre Directia de Sanatate Publica Judeteană Olt si Casa de Asigurari de Sanatate Olt, conform formularelor de raportare;
- organizeaza baza de date proprie, pe care o gestioneaza si o reactualizeaza permanent;
- raspunde de exactitatea datelor si lucrarilor statistice;
- raspunde in termen la adresele repartizate compartimentului de catre conducerea spitalului;
- participa la cursurile de perfectionare;
- colaboreaza cu celelalte compartimente si servicii ale Spitalului Judetean de Urgenta Slatina, pe problemele legate de statistica si informatica medicala;
- intocmeste dosarele lunare pentru programari ;
- preia apelurile pentru programarile pacientilor in intervalul de lucru ;
- verifica documentele pacientilor care se prezinta la consultatii ;
- preia reclamatii primite la telefonul pacientului in timp util si informeaza seful ierarhic ;
- colaboreaza cu Serviciul de paza si ordine al spitalului Judetean de urgenta Slatina ;
- completeaza programul medicilor in dosarele de programari ;
- introduce lunar programul medicilor in calculator;
- afiseaza in timp util la cabinete luna de luna adrese cu ziua de programari stabilita ;
- corecteaza erorile împreună cu statistica in ultimele zile ale luni.

CAPITOLUL XVI CENTRUL JUDEȚEAN DE DIABET ZAHARAT, NUTRIȚIE ȘI BOLI METABOLICE

Art. 281. Centrul județean de diabet zaharat, nutriție și boli metabolice funcționează la nivelul spitalului și are următoarele atribuții:

- asigura evidenta si monitorizarea (dispensarizarea) cazurilor de diabet din intreg judetului;
- asigura evidenta si monitorizeaza cazurile de obezitate sau alte dereglari de nutritie din intreg judetului;
- colaboreaza cu coordonatorul de program din cadrul DSP;
- coordoneaza masurile de investigatie epidemiologica si masurile diagnosticare a cazurilor noi depistate ;
- asigura consultatii de specialitate cazurilor aflate in evidenta;
- colaboreaza cu medicul epidemiolog in realizarea actiunilor de educatie pentru sanatate si de screening a populatiei in vederea depistarii precoce a diabetului;
- participa la derularea programelor de educatie sanitara pentru prevenirea cazurilor de diabet sau alte boli de nutritie;
- executarea masurilor specifice de prevenire si combatere a bolilor cronice si degenerative;
- organizarea si efectuarea examenelor de specialitate si a investigatiilor de laborator;
- dispensarizarea unor categorii de bolnavi si a unor persoane sanatoase supuse riscului de imbolnavire;
- intocmirea documentelor medicale pentru bolnavii din teritoriu, potrivit dispozitiilor in vigoare;
- informarea permanenta a bolnavilor, privind problemele medico-sanitare importante din teritoriu, precum si asupra drepturilor si indatoririlor pe care le au pentru cunoasterea si pastrarea propriei sanitati.

CAPITOLUL XVII SERVICIUL DE EVALUARE ȘI STATISTICĂ MEDICALĂ ȘI DRG

Art. 282. Serviciul de evaluare și statistică medicală și DRG are în principal următoarele atribuții:

1. colecteaza si prelucreaza datele statistice de la nivelul Spitalului Judetean de Urgenta Slatina;
2. transmite la termenele stabilite prin lege, datele statistice catre Directia de Sanatate Publica Judeteană Olt, conform formularelor de raportare;
3. organizeaza baza de date proprie pe care o gestioneaza si o reactualizeaza permanent;
4. raspunde de exactitatea datelor si lucrarilor statistice;
5. raspunde in termen la adresele repartizate compartimentului de catre conducerea spitalului;
6. analizeaza lunar, trimestrial si anual evolutia indicatorilor spitalicesti si redacteaza un Buletin de raportare a datelor statistice;
7. calculeaza indicatorii de performanta ai managementului spitalului;
8. monitorizeaza toate datele despre morbiditatea si mortalitatea pacientilor;
9. intocmesc rapoartele statistice lunare, trimestriale si anuale solicitate de DSP si CAS;
10. tipareste si distribuie cheltuielile inregistrate in cadrul internarilor pe fiecare pacient in parte;
11. monitorizarea si raportarea numarului de internari pentru agresiuni, accidente rutiere si accidente de munca;
12. monitorizeaza numarul de interventii chirurgicale si de proceduri efectuate in cadrul internarilor continui sau de zi;
13. pune la dispozitia conducerii spitalului date statistice in vederea elaborarii bugetului anual al spitalului si ambulatoriului acestuia;
14. punerea la dispozitia tuturor institutiilor si compartimentelor interesate de datele statistice din evidenta cu acordul conducerii unitatii;
15. participa la cursurile de perfectionare;
16. primesc FOCG in momentul externarii pacientului si introduc in programul informatic Setul minim de date personale din FOCG – transcriu in format informatic FOCG;
17. verifica permanent inregistrarea informatica a FOCG;
18. intocmeste dosarul cu lista de cazuri invalidate si copiile FOCG invalidate de SNSPMS pentru Comisia de Analiza DRG a CAS – Spital judetean, spre analizare;
19. asigura eliberarea copiilor dupa FOCG solicitate de institutii diferite (Judecatorie, politie, medicina legala, etc.);

20. comunica institutiilor solicitante costul cheltuielilor de internare pentru cazuri de accidente diferite, agresiuni, accidente de munca, firme de asigurari, etc.;
21. informeaza medicul sef de sectie de erorile depistate in FOCG la codificare;
22. raspunde de arhivarea corecta a FOCG;
23. colaborează cu celelalte compartimente și servicii ale Spitalului Judetean de Urgenta Slatina, pe problemele legate de statistică și informatică medicală ;
24. Raportarea lunara a numarului de froiuri cervicale prelucrate la nivelul laboratorului de anatomie patologica al SJU Slatina;
25. Raportarea trimestriala si anuala a indicatorilor de evaluare aferenti Programului National de depistare precoce activa a cancerului de col uterin, prin screening organizat, raportare catre Unitatea Regionala de Management Sud-Vest Oltenia si DSP Olt;
26. atributii in ceea ce priveste evaluarea statistica :
 - colectează și centralizează raportările serviciilor medicale din ambulatoriul integrat al spitalului și spital și le transmit Casei de Asigurări de Sănătate a Județului Olt spre decontare;
 - participa impreuna cu celelalte structuri la elaborarea dosarului de contractare pentru Contractul de furnizare de servicii medicale în asistența medicală spitaliceasca si din ambulatoriu integrat, pentru specialitățile clinice;
 - colecteaza, centralizeaza si prevalideaza zilnic, in sistemul informatic al spitalului, activitatea sectiilor si ambulatoriului integrat, in vederea pregatirii raportarilor lunare, trimestriale si anuale catre Scoala Nationala de Sanatate Publica, Management si Perfectionare in Domeniul Sanitar Bucuresti si Casa de Asigurari de Sanatate Olt.

TITLUL V APARAT FUNCȚIONAL

Art. 283. (1) Pentru indeplinirea atributiilor ce revin cu privire la activitatea economica, financiara si administrativa, Spitalul Judetean de Urgenta Slatina are in structura servicii si compartimente functionale: resurse umane, contabilitate, financiar – buget, aprovizionare, transporturi, administrativ, statistica si informatica medicala, juridic, audit, relatii cu publicul, securitate si sanatate in munca, protectie civila si situatii de urgenta..

(2) Activitatea economico-financiara si administrativa se asigura prin urmatoarele structuri :

1. Direcția Resurse Umane, Tehnică și Administrativă, având în structură:

- **Serviciul** Resurse Umane, Normare, Organizare si Relatii cu Publicul care are in structura 3 compartimente:
 - Compartiment R.U.N.O.
 - Compartiment Relatii cu Publicul
 - Compartiment Sanatate si Securitate in Munca
- **Serviciul** Administrativ și Transport care are in structura:
 - Compartiment Administrativ
 - Compartiment Spalatorie
 - Personal auxiliar administrativ
 - Personal de deservire
 - Bloc Alimentar
- **Serviciul** Tehnic care are in structura 2 compartimente si 2 formatii :
 - Compartiment Tehnic
 - Formatie reparatii cladiri, instalatii sanitare
 - Formatie intretinere si reparatii instalatii electrice
- **Compartimentul** Intern de Prevenire și Protecție

2. **Serviciul** Financiar-Contabilitate , Monitorizare, Cheltuieli și Venituri care are in structura 3 compartimente:

- Compartiment Contabilitate
- Compartiment Financiar
- Compartiment Monitorizare Venituri si Cheltuieli

3. **Serviciul** Salarizare si Informatica care are in structura 2 compartimente:

- Compartiment Salarizare
- Compartimentul Informatica

4. **Serviciul** de Management al Calității Serviciilor de Sănătate

5. **Serviciul** Achiziții Publice Investitii, Aparatura medicala si Aprovizionare care are in structura 4 compartimente:

- Compartiment Achizitii Publice
 - Compartiment Investitii
 - Compartiment Aparatura Medicala
 - Compartiment Aprovizionare
6. Compartiment Juridic
 7. Compartiment Audit intern
 8. Compartiment Culte
 9. Compartimentul de Asistență Socială

Art. 284. Directorul, șefii serviciilor din cadrul aparatului funcțional al Spitalului Județean de Urgență Slatina au în principal următoarele atribuții, responsabilități, obligații :

1. Conduc, organizează și controlează activitățile desfășurate de personalul din subordine în cadrul structurii pe care o conduc;
2. Îndeplinesc atribuții specifice structurii pe care o conduc, în conformitate cu atribuțiile stabilite prin prezentul Regulament;
3. Elaborează și aplică strategii specifice în vederea realizării în bune condiții a activităților structurilor pe care le conduc;
4. Întocmesc fișele postului și fișele de evaluare pentru personalul din subordine;
5. Exerciți controlul asupra modului de îndeplinire a prevederilor regulamentului intern de către angajații din subordine;
6. Participă în comisiile de examinare în vederea promovării sau angajării personalului din subordine;
7. Aduc la îndeplinire orice alte sarcini delegate prin decizie de către manager, precum și orice alte sarcini stabilite de către manager;
8. respecta și pun în aplicare, întocmai, prevederile Codului de etică și conduita profesională al Spitalului Județean de Urgență Slatina, pe care îl prelucrează personalului din subordine;
9. respecta legislația specifică domeniului în care își desfășoară activitatea, Regulamentul intern și Regulamentul de organizare și funcționare ale Spitalului Județean de Urgență Slatina;
10. cunosc, aplică și respectă prevederile Legii nr.307/2006 privind apărarea împotriva incendiilor și ale Legii nr.319/2006 a sănătății și securității în muncă;
11. Responsabilități în domeniul Sistem de Control Intern Managerial
 - coordonează dezvoltarea sistemului de control intern/managerial la nivelul structurii pe care o conduc;
 - stabilesc obiectivele specifice structurii din care fac parte în concordanță cu obiectivele generale ale instituției și le comunică angajaților;
 - monitorizează gradul de realizare a obiectivelor specifice stabilite;
 - inițiază acțiuni de monitorizare în vederea evaluării gradului de implementare a sistemului de control intern/managerial prin completarea chestionarului de autoevaluare;
 - transmit comisiei rezultatele obținute (chestionarul de autoevaluare) pentru stabilirea gradului de implementare a SCIM la nivel de entitate;
 - avizează calendarele de elaborare proceduri;
 - avizează procedurile elaborate de către personalul din subordine;
 - identifică și stabilesc inventarul funcțiilor sensibile la nivelul structurii pe care o conduc și transmit comisiei rezultatele în vederea centralizării;
 - stabilesc și comunică responsabilitățile aferente postului pe care îl ocupă ce pot/nu pot fi delegate;
 - identifică situațiile generatoare de întreruperi ale activității și propun măsuri pentru diminuarea riscurilor;
 - centralizează măsurile propuse pentru diminuarea riscurilor la nivelul structurii pe care o conduc și le trimite spre avizare conducerii;
 - participă la toate ședințele Comisiei din care fac parte.

1. SERVICIUL DE MANAGEMENT AL CALITĂȚII SERVICIILOR DE SĂNĂTATE

Art. 285. Pentru realizarea obiectului său de activitate, **Serviciul de Management al Calității Serviciilor de Sănătate** desfășoară următoarele activități principale:

- a) elaborarea, împreună cu celelalte structuri din unitatea sanitară, a planului de management al calității serviciilor de sănătate, precum și coordonarea și monitorizarea implementării acestuia;

- b) evaluarea periodică a stadiului de implementare a planului de management al calității serviciilor de sănătate și a nivelului de conformitate cu standardele și cu cerințele de monitorizare postacreditare, adoptate de către ANMCS;
- c) informarea periodică a conducerii și a personalului din cadrul unității sanitare cu privire la nivelul de implementare a planului de management al calității serviciilor de sănătate și, după caz, actualizarea acestuia;
- d) coordonarea și monitorizarea elaborării de către structurile de la nivelul unității sanitare a documentelor calității;
- e) asigurarea instruirii și informării personalului din cadrul unității sanitare cu privire la organizarea și implementarea sistemului de management al calității serviciilor de sănătate și siguranței pacientului;
- f) măsurarea și evaluarea calității serviciilor furnizate de către unitatea sanitară, inclusiv investigarea nivelului de satisfacție a pacienților;
- g) coordonarea și controlul activității de colectare și de raportare, conform legislației în vigoare, a datelor și documentelor necesare în procesul de implementare a sistemului de management al calității serviciilor de sănătate și siguranței pacientului;
- h) coordonarea și controlul activității de analiză, evaluare și raportare a indicatorilor de monitorizare a conformității la cerințele standardelor ANMCS;
- i) monitorizarea, centralizarea, analiza și raportarea către ANMCS a situațiilor legate de producerea evenimentelor adverse asociate asistenței medicale, precum și a altor informații necesare pregătirii evaluării unității sanitare sau monitorizării nivelului de conformitate cu standardele ANMCS;
- j) coordonarea și participarea, alături de alte structuri din unitatea sanitară, la desfășurarea activităților de audit clinic;
- k) îndrumarea responsabililor de riscuri de la nivelul structurilor din unitatea sanitară în activitatea de identificare și de management al riscurilor;
- l) asigurarea consilierii conducerii în domeniul managementului calității serviciilor de sănătate și siguranței pacientului și participarea la elaborarea și implementarea politicii de calitate a serviciilor de sănătate la nivelul unității sanitare;
- m) elaborarea și înaintarea către conducerea unității sanitare a rapoartelor periodice conținând propuneri și recomandări ca urmare a activităților desfășurate și a rezultatelor obținute;
- n) monitorizarea elaborării, implementării și evaluării eficacității și/sau eficienței procedurilor și protocoalelor de bune practici clinice și manageriale.

Art. 286. (1) Serviciul de Management al Calității Serviciilor de Sănătate este condus de un șef serviciu - responsabil cu managementul calității, denumit în continuare RMC.

(2) RMC este responsabil cu coordonarea implementării sistemului de management al calității serviciilor de sănătate și siguranței pacientului la nivelul unității sanitare și are următoarele atribuții principale:

- a) planifică, organizează, coordonează și monitorizează întreaga activitate privind implementarea sistemului de management al calității serviciilor de sănătate și siguranței pacientului la nivelul unității sanitare;
- b) coordonează și controlează funcționarea structurii de management al calității serviciilor de sănătate;
- c) analizează și avizează procedurile interne ale structurii de management al calității serviciilor de sănătate, care se aprobă potrivit reglementărilor legale în vigoare;
- d) elaborează și supune aprobării conducătorului unității sanitare planul anual de formare și perfecționare profesională a personalului din subordine;
- e) coordonează și monitorizează elaborarea documentelor calității la nivelul unității sanitare;
- f) coordonează elaborarea și avizează planul de management al calității serviciilor de sănătate de la nivelul unității sanitare;
- g) coordonează și monitorizează activitățile legate de asigurarea și îmbunătățirea calității serviciilor de sănătate desfășurate de către responsabilii desemnați la nivelul fiecăreia dintre structurile unității sanitare;
- h) monitorizează activitățile legate de asigurarea și îmbunătățirea calității serviciilor de sănătate desfășurate de către comisiile, consiliile și comitetele constituite la nivelul unității sanitare, în colaborare cu coordonatorii acestora;
- i) elaborează și înaintează spre aprobare conducătorului unității sanitare rapoarte periodice privind activitatea structurii de management al calității serviciilor de sănătate;
- j) coordonează și monitorizează activitățile privind raportarea și monitorizarea evenimentelor adverse asociate asistenței medicale;
- k) colaborează cu șefii celorlalte structuri din cadrul unității sanitare în vederea implementării sistemului de management al calității serviciilor de sănătate și siguranței pacientului;

- l) asigură comunicarea permanentă cu responsabilul regional cu acreditarea desemnat prin ordin al președintelui ANMCS, precum și cu oficiul teritorial al ANMCS.

(3) RMC participă, fără drept de vot, la ședințele comitetului director pentru a prezenta aspectele relevante ale procesului de îmbunătățire a calității din întreaga unitate sanitară și a consilia conducerea spitalului cu privire la impactul deciziilor luate asupra managementului calității serviciilor de sănătate și siguranței pacientului.

Art. 287. Medicul încadrat în Serviciul de Management al Calității Serviciilor de Sănătate are următoarele atribuții principale:

- a) monitorizează elaborarea protocoalelor de diagnostic și tratament și a procedurilor care vizează asistența medicală, urmărind respectarea regulilor de elaborare a acestora;
- b) monitorizează și analizează implementarea procedurilor și protocoalelor care reglementează asistența medicală;
- c) elaborează și coordonează implementarea planului anual pentru auditul clinic;
- d) monitorizează identificarea și coordonează raportarea și analizarea evenimentelor adverse asociate asistenței medicale;
- e) monitorizează elaborarea și respectarea planului anual de educație medicală continuă a medicilor și a farmaciștilor pe baza analizei de nevoi a spitalului, astfel încât acesta să răspundă misiunii sale;
- f) monitorizează elaborarea, pe baza analizei de nevoi a spitalului, și respectarea planului de formare/perfecționare a personalului medical în managementul calității serviciilor de sănătate și siguranței pacientului;
- g) monitorizează procesul de verificare a nivelului de competență profesională a medicilor;
- h) monitorizează activitatea de actualizare a ofertei de servicii medicale conform nevoilor de sănătate a populației deservite;
- i) monitorizează implementarea măsurilor pentru managementul integrat al cazului și asigurarea continuității asistenței medicale a pacienților cu afecțiuni de lungă durată;
- j) analizează rezultatele monitorizării de către structurile responsabile cu prevenirea și limitarea infecțiilor asociate asistenței medicale, ale respectării măsurilor pentru prevenirea și limitarea infecțiilor asociate asistenței medicale;
- k) monitorizează planificarea și desfășurarea activităților de îngrijiri medicale conform procedurilor, protocoalelor și a planului de îngrijiri;
- l) monitorizează formarea asistenților medicali cu privire la utilizarea planului de îngrijiri specific specialității în care lucrează, la optimizarea înregistrărilor și la utilizarea acestuia ca instrument de comunicare interprofesională, cu valoare medico-legală;
- m) monitorizează elaborarea planului de educație medicală continuă a asistenților medicali pe baza analizei de nevoi a spitalului;
- n) monitorizează procesul de verificare a nivelului de competență profesională a asistenților medicali;
- o) monitorizează procesul de repartizare a sarcinilor asistenților medicali și ale infirmierilor, în funcție de volumul de activitate, complexitatea îngrijirilor și gradul de dependență a pacienților.

Art. 288. Referentul/Referentul de specialitate/Consilierul încadrat în Serviciul de Management al Calității Serviciilor de Sănătate are următoarele atribuții principale:

- a) monitorizează implementarea măsurilor pentru respectarea drepturilor pacientului;
- b) monitorizează implementarea măsurilor pentru respectarea Regulamentului (UE) 2016/679 privind protecția persoanelor fizice în ceea ce privește prelucrarea datelor cu caracter personal și privind libera circulație a acestor date și de abrogare a Directivei 95/46/CE, precum și a altor dispoziții de drept al Uniunii sau drept intern referitoare la protecția datelor;
- c) monitorizează respectarea măsurilor de limitare a accesului persoanelor neautorizate în zonele cu risc crescut;
- d) monitorizează implementarea managementului riscurilor neclinice, a riscului financiar și a riscului organizațional;
- e) monitorizează elaborarea procedurilor pentru implementarea bunelor practici manageriale;
- f) monitorizează colectarea și prelucrarea datelor privind asigurarea resurselor necesare respectării protocoalelor și procedurilor medicale;
- g) monitorizează colectarea și prelucrarea datelor privind costurile corecte ale serviciilor de sănătate.

Art. 289. Echipa de audit clinic

- este o structura funcțională a structurii de management al calitatii
- se numeste prin decizie a managerului, la propunerea RMC

- cuprinde un membru din structura de management a calitatii, cel puțin un medic având specialitatea compatibilă cu specialitatea/specialitățile implicate în elaborarea și aplicarea protocolului/protocoalelor supuse auditării
- este coordonată de structura de management a calitatii
- efectuează misiuni de audit conform planificării din planul anual de audit clinic, care se aprobă de manager la propunerea RMC cu avizul Consiliului Medical

2. COMPARTIMENTUL AUDIT INTERN

Art. 290. Auditul public intern reprezintă o activitate funcțională independentă și obiectivă, care asigură și consiliere conducerei pentru buna administrare a veniturilor și cheltuielilor publice, perfecționând activitatea spitalului. Ajută unitatea să-și îndeplinească obiectivele printr-o abordare sistematică și metodică, care evaluează și îmbunătățește eficiența și eficacitatea sistemului de conducere bazat pe gestiunea riscului, a controlului și a proceselor de administrare.

Art.291 (1) Compartimentul audit intern este organizat și funcționează în conformitate cu prevederile Ordonanței Guvernului nr.119/1999 privind controlul intern/managerial și controlul financiar preventiv, cu modificările și completările ulterioare, ale Legii nr.672/2002 privind auditul public intern, cu modificările și completările ulterioare și ale Hotărârii Guvernului nr.1086/2013 pentru aprobarea Normelor generale privind exercitarea activității de audit public intern.

(2) Compartimentul audit intern are în principal următoarele atribuții :

- elaborează norme metodologice privind exercitarea auditului public specifice Spitalului Județean de Urgență Slatina, cu avizul Biroului Audit Public Intern din cadrul Consiliului Județean Olt;
- elaborează proiectul planului multianual de audit public intern, de regulă pe o perioadă de 3 ani, și, pe baza acestuia, proiectul planului anual de audit public intern;
- auditorii interni asigură, în conformitate cu dispozițiile legale în vigoare pregătirea misiunilor de audit public intern de asigurare/evaluare/consiliere/ad-hoc.
- auditorii interni pot desfășura misiuni de audit public intern ad-hoc, care sunt dispuse de Managerul Spitalului Județean de Urgență Slatina, și care sunt misiuni cu caracter excepțional și nu sunt cuprinse în planul anual de audit public intern.
- efectuează activități de audit public intern pentru a evalua dacă sistemele de management financiar și control ale Spitalului Județean de Urgență Slatina sunt transparente și sunt conforme cu normele de legalitate, regularitate, economicitate, eficiență și eficacitate;
- informează Biroul Audit Public Intern din cadrul Consiliului Județean Olt și UCAAPI despre recomandările neînsușite de către conducătorul entității publice auditate, precum și despre consecințele acestora;
- raportează periodic asupra constatărilor, concluziilor și recomandărilor rezultate din activitățile sale de audit;
- elaborează raportul anual al activității de audit public intern;
- în cazul identificării unor iregularități sau posibile prejudicii, raportează imediat managerului și structurii de control intern abilitate;
- auditează activitățile financiare sau cu implicații financiare desfășurate de entitatea publică din momentul constituirii angajamentelor până la utilizarea fondurilor de către beneficiarii finali, inclusiv a fondurilor provenite din finanțare externă;
- auditează plățile asumate prin angajamente bugetare și legale, inclusiv din fondurile comunitare;
- auditează administrarea patrimoniului, precum și vânzarea, gajarea, concesiunea sau închirierea de bunuri aflate în proprietatea Spitalului Județean de Urgență Slatina;
- auditează alocarea creditelor bugetare;
- auditează sistemul contabil și fiabilitatea acestuia;
- auditează sistemul de luare a deciziilor;
- auditează sistemele de conducere și control, precum și riscurile asociate unor astfel de sisteme;
- auditează sistemele informatice.

Art. 292. Compartimentul audit intern va întocmi raport de constatare cu concluziile și recomandările auditorilor interni împreună cu întreaga documentație care susține respectivele constatări, concluzii și recomandări. Raportul va fi semnat de auditori pe fiecare pagină, se înregistrează și se păstrează în original în dosare speciale timp de 10 ani.

Art. 293. (1) Atribuțiile Compartimentului Audit Intern vor fi îndeplinite în mod obiectiv independent, cu profesionalism, integritate și respectând prevederile codului de etică, normele și instrucțiunile proprii precum și cele emise de Ministerul Finanțelor.

(2) Auditorii interni din cadrul Spitalului Județean de Urgență Slatina sunt responsabili de protecția documentelor referitoare la auditul public intern.

3. COMPARTIMENTUL JURIDIC

Art. 294. Compartimentul Juridic are în principal, următoarele atribuții, în conformitate cu prevederile legale privind organizarea și exercitarea funcției de consilier juridic:

1. apără drepturile și interesele legitime ale Spitalului Județean de Urgență Slatina în raport cu autoritățile publice, instituțiile de orice natură precum și cu orice persoană fizică sau juridică, română sau străină;
2. asigură reprezentarea în fața instanțelor de judecată a intereselor legitime ale Spitalului Județean de Urgență Slatina;
3. asigură legalitatea măsurilor și actelor ce urmează să se încheie de către conducerea unității;
4. asigură consultanță de specialitate managerului spitalului și șefilor de structuri privind modul de aplicare a actelor normative specifice;
5. îndrumă și asigură informarea serviciilor de specialitate în vederea aplicării și respectării actelor normative în vigoare, corespunzător domeniului de activitate;
6. urmărește apariția actelor normative și semnalează organelor de conducere și serviciilor interesate atribuțiile ce le revin din cadrul acestora;
7. colaborează cu serviciile de specialitate la întocmirea proiectelor de contracte inițiate de aceste servicii cu terțe persoane juridice sau persoane fizice;
8. verifică și avizează actele cu caracter juridic și administrativ emise de Spitalul Județean de Urgență Slatina, care angajează răspunderea patrimonială, contractuală, civilă, penală, disciplinară;
9. întocmește documentația necesară constituirii de parte civilă în cauzele penale în care spitalul participă ca parte civilă;
10. întocmește actele procedurale în dosarele aflate pe roll instanțelor de judecată pentru apărarea intereselor unității;
11. solicită de la serviciile de specialitate ale spitalului, relații, acte, documente, în vederea redactării apararilor sau acțiunilor introduse la instanțele judecătorești, în dosarele unde Spitalul Județean de Urgență Slatina este parte;
12. înaintează, în vederea punerii în aplicare, hotărârile judecătorești rămase definitive și irevocabile;
13. semnalează, în scris, conducerii unității deficiențele constatate ca urmare a hotărârilor instanțelor judecătorești pronunțate în litigiile în care unitatea este parte, în vederea luării măsurilor corespunzătoare, pentru evitarea repetării unor asemenea deficiențe;
14. ține evidența tuturor cazurilor în care este parte Spitalul Județean de Urgență Slatina;
15. participă la elaborarea ROF și a Regulamentului intern;

4. COMPARTIMENTUL CULTE

Art. 295. (1) Compartimentul Culte este organizat și funcționează potrivit Protocolului încheiat între Ministerul Sănătății și Patriarhia Română și este subordonat direct managerului spitalului.

(2) Compartimentul are în principal ca atribuții acordarea de asistență spirituală bolnavilor și aparținătorilor, precum și bolnavilor care nu se pot deplasa.

5. COMPARTIMENTUL DE ASISTENȚĂ SOCIALĂ

Art. 296. Compartimentul de Asistență Socială are în principal următoarele atribuții:

- identifică pacienții care necesită servicii de asistență socială;
- asigură consiliere individuală și de familie;
- oferă informații complete și corecte pacienților și familiilor acestora privind drepturile/serviciile/prestațiile de care pot beneficia, în funcție de problema identificată, conform legislației în vigoare;
- reprezintă persoanele asistate în relațiile cu autoritățile locale, alte instituții, organizații neguvernamentale;
- sprijină mama/familia pentru obținerea actelor de identitate ale copiilor și propriile acte și prezintă importanța acestor documente;

- colaborează cu autoritățile pentru obținerea actelor de identitate ale persoanelor asistate;
- informează mamele/familiiile pacienților asupra drepturilor și obligațiilor față de aceștia;
- oferă informații de educație pentru sănătate pacienților și familiilor acestora;
- colaborează cu diferite organizații la realizarea unor programe ce se adresează unor grupuri țintă (mame minore, copii neînsoțiți în spital, familii monoparentale etc., în funcție de specificul unității sanitare);
- participă la activitățile de consiliere a mamei/familiei asigurând informarea cu privire la drepturile și obligațiile ce îi revin conform legii, în raport cu situația în care se află, inclusiv cu privire la obligația părinților de a înregistra nașterea copilului în termen de 15 zile și documentele care le sunt necesare în acest scop;
- sprijină mama/familia pentru obținerea măsurilor de protecție care se impun;
- este informat de asistenta șefă cu privire la internarea unei gravide fără act de identitate, situația de risc de părăsire a copilului;
- identifică mamele/familiiile care prezintă potențiale riscuri de abandon în instituții spitalicești a nou născuților, copiilor;
- verifică imediat declarațiile date de mamă în cazul în care aceasta nu posedă act de identitate la internare sau există suspiciuni privind autenticitatea celui prezentat;
- efectuează investigațiile necesare în cazuri de abandon, pentru identificarea aparținătorilor persoanelor abandonate și pregătește reintegrarea acestora în propria familie sau instituții de ocrotire;
- informează pe cei în cauză sau aparținătorii acestora, asupra drepturilor de care beneficiază, conform legislației în vigoare, precum și asupra unităților de ocrotire socială existente;
- în cazul copilului nou născut cu afecțiuni medicale care necesită tratament de specialitate de durată, informează părinții cu privire la servicii de care pot beneficia pentru asigurarea dezvoltării optime a copilului;
- colaborează cu asistentul social din cadrul Serviciului Public de Asistență Socială de la domiciliul mamei;
- cunoaște și respectă normele de aplicare a legii pentru toate cazurile sociale adulte și pentru copii aflați în dificultate.”

6.DIRECȚIA RESURSE UMANE, TEHNICĂ ȘI ADMINISTRATIVĂ

Art. 297. Direcția Resurse Umane, Tehnică și Administrativă este condusă de un director și are în structură următoarele servicii și compartimente:

- **Serviciul** Resurse Umane, Normare, Organizare si Relatii cu Publicul care are in structura 3 compartimente:
 - Compartiment R.U.N.O.
 - Compartiment Relatii cu Publicul
 - Compartiment Sanatate si Securitate in Munca
- **Serviciul** Administrativ și Transport care are in structura:
 - Compartiment administrativ
 - Compartiment Spalatorie
 - Personal auxiliar administrativ
 - Personal de deservire
 - Bloc Alimentar
- **Serviciul** Tehnic care are in structura 2 compartimente si 2 formatii :
 - Compartiment Tehnic
 - Formatie reparatii cladiri,instalatii sanitare
 - Formatie intretinere si reparatii instalatii electrice
- Compartimentul Intern de Prevenire și Protecție

Art. 298. (1) Serviciul Resurse Umane, Normare, Organizare (RUNO) si Relatii cu Publicul este condus de un șef serviciu și are in structura 3 compartimente , astfel:

(2) Compartimentul RUNO are următoarele atribuții principale:

1. efectuează normarea personalului pentru toate categoriile de personal în funcție de criteriile de normare aprobate prin ordin de ministru și în cazul posturilor fixe solicită repartizarea acestora, în funcție de necesități, pe locuri de muncă;

2. întocmește statul de funcții, conform normelor de structură aprobate și a normativului de personal, pentru toate categoriile de personal, pe surse de finanțare și face propuneri pentru aprobare la conducerea unității și la Consiliul Județean Olt;
3. efectuează modificări curente în statul de funcții și operează modificările intervenite în statul de funcții referitoare la: încadrări de personal, grade, gradații, clase de salarizare, salarii, sporuri, schimbări de funcții, grade sau trepte profesionale, schimbări de nume, de loc de muncă, încetări de activitate, detașări, pe baza deciziilor, contractelor de muncă sau a altor documente;
4. elaborează organigrama spitalului conform legislației în vigoare și hotărârii conducerii;
5. efectuează toate lucrările cu privire la structura organizatorică a unității;
6. întocmește adrese către Consiliul Județean Olt, Direcția de Sănătate Publică Olt, pentru avizare respectiv aprobare a structurii organizatorice propuse;
7. întocmește documentația necesară organizării concursurilor de recrutare a personalului din cadrul Spitalului Județean de Urgență Slatina, cu respectarea prevederilor legale în vigoare privind ocuparea posturilor vacante sau temporar vacante pentru toate categoriile de personal;
8. asigură secretariatul comisiilor de concurs/examen;
8. participă ca membri în comisiile de examen/concurs;
9. întocmește dosarul de personal la angajare cu actele necesare, cu respectarea prevederilor legale în vigoare;
10. întocmește decizii referitoare la numire/încadrare în funcție, stabilire drepturi salariale, avansare în gradație;
12. întocmește contractele individuale de muncă și actele adiționale la aceste contracte pentru Personalul din cadrul Spitalului Județean de Urgență Slatina;
13. întocmește contractele de administrare și actele adiționale la aceste contracte pentru personalul cu funcții de conducere din cadrul Spitalului Județean de Urgență Slatina;
15. întocmește contractul individual de muncă pentru voluntarii care desfășoară activitate de voluntariat în cadrul spitalului.
16. întocmește contractele de prestări servicii privind desfășurarea activității medicale în cadrul spitalului și ține evidența acestora;
17. identifică persoanele care îndeplinesc condițiile de promovare, întocmește situații în acest sens;
18. întocmește documentația necesară organizării examenelor de promovare în gradul profesional superior al funcției deținute, a examenelor de promovare într-o funcție cu nivel de studii superior celei deținute;
19. întocmește decizii referitoare la modificarea, suspendarea sau încetarea contractului de muncă pentru personalul contractual din cadrul Spitalului Județean de Urgență Slatina;
20. întocmește adrese către secții/compartimente/servicii/laboratoare privind nominalizarea personalului de redistribuit;
21. redactează adrese către secții/ locuri de muncă/ alte institutii cu privire la organizarea unității, salariați, timp de lucru, concedii, etc.;
22. solicită salariatului certificat medical (Fișa de aptitudine) la reînceperea activității după o întrerupere mai mare de 6 luni, pentru locurile de muncă având expunere la factori nocivi profesionali, și de un an în celelalte situații;
23. comunică șefului locului de muncă perioada de probă a noului angajat și obligația acestuia ca la sfârșitul perioadei de probă, să prezinte conducerii unității un referat din care să rezulte că au fost verificate aptitudinile salariatului și corespunde sau nu corespunde cerințelor postului.
24. comunică noului angajat responsabilitățile, drepturile asociate postului, procedurile și protocoalele utilizate în desfășurarea activității sale;
25. comunică personal salariatului, cu semnătură de primire, decizia de încetare /încadrare sau modificare a contractului individual de muncă, decizia de sancționare în termenele prevăzute în *Legea nr.53/2003 – Codul muncii*, republicată. În caz de refuz al primirii deciziei de încetare/sancționare, se trimite prin scrisoare recomandată, la domiciliul sau reședința comunicată de acesta;
26. ține evidența persoanelor care au contractul individual de muncă suspendat și urmărește termenul de expirare a acestuia;
27. coordonează, monitorizează și gestionează procesul de evaluare a performanțelor profesionale ale întregului personal, conform legislației în vigoare.
28. monitorizează participarea la forme de perfecționare a personalului din cadrul Spitalului Județean de Urgență Slatina;
29. planifică participarea la forme de perfecționare a personalului din cadrul Serviciului;
30. întocmește planul anual de perfecționare profesională a personalului din cadrul Spitalului Județean de Urgență Slatina și îl supune aprobării Managerului Spitalului;
31. monitorizează procesul pentru practica efectuată în cadrul Spitalului Județean de Urgență Slatina;

32. monitorizează procesul pentru instruirea personalului si întocmește Planul anual de instruire al personalului din cadrul Spitalului Județean de Urgență Slatina;
33. ține evidența cursurilor formarii profesionale si a planului de formare profesionala la întregul personal din cadrul spitalului ;
34. participă activ și responsabil la diverse forme de perfecționare, urmărind în permanență propriile obiective;
35. completează, actualizează și ține evidența Registrului electronic de evidență a salariaților pentru personalul din cadrul Spitalului Județean de Urgență Slatina, conform legislației în vigoare.
36. răspunde de respectarea termenelor prevăzute în actele normative în vigoare, de întocmire și transmitere la Inspectoratul Teritorial de Muncă în format electronic a registrului de evidență a salariaților;
37. întocmește lunar rapoarte cu privire la numărul de posturi normate, ocupate și vacante din statul de funcții ;
38. răspunde de planificarea concediilor de odihnă pentru personalul din cadrul Spitalului Județean de Urgență Slatina;
39. întocmește formularul „Ancheta locurilor de muncă vacante” pentru luna de mijloc a fiecărui trimestru, pe care o transmite electronic Direcției Județene de Statistică Olt;
40. răspunde de întocmirea și păstrarea registrelor de decizii, și arhivarea acestora;
41. răspunde de întocmirea și păstrarea registrelor din cadrul serviciului și arhivarea acestora.
42. întocmește, completează, actualizează dosarul de personal al salariaților ;
43. arhiveaza documentele întocmite/emise la locul de muncă ;
44. întocmește și eliberează adeverințe care atestă un drept sau un fapt din documentele deținute de Spitalului Județean de Urgență Slatina, conform prevederilor O.G. nr.33/2002, modificată prin Legea nr.223/2002 (adeverințe cu vechimea în muncă, în specialitatea studiilor, în grad sau treaptă profesională, situația disciplinară și calificativele obținute la evaluarea performanțelor profesionale, care atestă calitatea de salariat, funcția deținută, drepturile salariale, adeverințe cu nr. de zile de CM, sporuri, CAS, etc.);
45. 71. eliberează în copie documentele și le certifică pentru conformitate cu originalul;
46. înregistrează deciziile în registrul special după ce au fost semnate de angajator și le distribuie cu semnătură de primire;
47. întocmește și actualizează regulamente de promovare/evaluare a personalului contractual, etc.;
48. întocmește și actualizează procedurile de lucru referitoare la activitatea serviciului R.U.N.O.;
49. modifică și completează in Regulamentul de organizare și funcționare ori de câte ori intervin modificări în structura organizatorică a unității sau a legislației în vigoare din dispoziția sefului de serviciu si sub directa coordonare a acestuia;
50. coordonează procesul de completare și depunere a declarațiilor de avere și de interese pentru funcțiile de conducere;
51. coordonează procesul de rectificare a declarațiilor de avere și de interese;
52. elaborează chestionare, analize, informări;
53. întocmește diverse situații nominale solicitate de Casa de Asigurări de Sănătate Olt, referitoare la: asigurări de răspundere civilă, certificate de liberă practică/autorizație de liberă practică, etc.;

(3) Compartimentul relații cu publicul are următoarele atribuții principale:

1. publică buletinul informativ al spitalului, care cuprinde informații de interes public, comunicate din oficiu, potrivit prevederilor legale;
2. asigură accesul la informațiile de interes public, care se comunică din oficiu potrivit prevederilor legale, în format scris (la avizierul unității) și în format electronic (pe pagina de internet);
3. organizează în cadrul punctului de informare documentară al instituției accesul publicului la informațiile furnizate din oficiu;
4. întocmește anual un raport privind accesul la informațiile de interes public;
5. soluționează, după primirea datelor și informațiilor necesare de la compartimentele specializate, corespondența repartizată, comunicând răspunsurile necesare persoanelor fizice și juridice solicitante;
6. furnizează reprezentanților mass-media, prompt și complet, orice informație de interes public, care privește activitatea spitalului;
7. informează în timp util și asigură accesul ziariștilor la activitățile și acțiunile de interes public organizate de instituție;
8. asigură difuzarea de comunicate, informări de presă, organizarea de conferințe de presă, interviuri care primesc avizul managerului sau al unei persoane delegate de acesta;
9. furnizează ziariștilor dosare de presă legate de evenimente sau de activități ale instituției, cu avizul managerului;
10. culege date și informații utile pentru o mai eficientă comunicare interumană, intrainstituțională și interinstituțională;

11. formează o bază de date completă pentru o mai bună comunicare cu structurile ce fac parte integrantă din organigrama spitalului, cu instituțiile similare și alte instituții și societăți economice colaboratoare;
12. ține evidența solicitărilor adresate în baza legii privind liberul acces la informații de interes public, a răspunsurilor și a chitanțelor remise de solicitanți privind plata costurilor de copiere a materialelor solicitate.
13. În ceea ce privește soluționarea petițiilor, Compartimentul relații cu publicul are următoarele atribuții:
 - asigură desfășurarea optimă a activităților de relații cu publicul;
 - înregistrează petițiile în Registrul special al petițiilor;
 - înaintează petițiile înregistrate către compartimentele de specialitate, în funcție de obiectul acestora, cu precizarea termenului de trimitere a răspunsului;
 - urmărește soluționarea și redactarea în termen a răspunsurilor;
 - expediază răspunsurile către petiționari în termen de 30 de zile de la data înregistrării petițiilor;
 - se îngrijește de clasarea și arhivarea petițiilor;
 - asigură informarea permanentă referitoare la principalele activități ale spitalului;
 - desfășoară activitatea de analiză a cererilor cetățenilor și salariaților spitalului, furnizând informațiile necesare pentru soluționarea problemelor prezentate sau solicitate, și, sprijină totodată soluționarea legală și la termen a cererilor și petițiilor primite, precum și comunicarea modului de soluționare a cererilor respective;
 - realizează legătura dintre cetățean și spital pentru clarificarea tuturor problemelor, în vederea rezolvării cererii solicitanților;
 - realizează legătura dintre spital și sindicate în vederea analizei, soluționării, conform legislației în vigoare, a revendicărilor sindicale;
 - întocmește și comunică răspunsurile la solicitările pacienților și persoanelor împuternicite de acestia în ceea ce privește informațiile privind starea de sănătate a acestora, cu respectarea legislației în vigoare;
 - întocmește și comunică răspunsurile organelor de cercetare penală (poliție, parchet), instanțelor de judecată și altor instituții prevăzute de lege, privind starea de sănătate a pacienților, cu respectarea legislației în vigoare;
 - întocmește și comunică informațiile de interes public persoanelor fizice/persoanelor juridice;
 - înregistrează și arhivează adresele primite din partea persoanelor ce solicită accesul la baza de date a spitalului, cu respectarea legislației în vigoare privind confidențialitatea;
 - comunică răspunsurile sau copia înscrisurilor medicale pentru Serviciile de medicină Legală în vederea elaborării certificatelor medico – legale, cu respectarea legislației în vigoare.

(4) Compartimentul sanatare si securitate in munca are următoarele atribuții principale:

1. Identifica pericole si evalueaza riscurile pentru fiecare componenta a sistemului de munca, respectiv executant, sarcina de munca, mijloace de munca/echipamente de munca pe locuri de munca/posturi de lucru.
2. Elaboreaza instructiuni proprii pentru completarea si/sau aplicarea reglementarilor de securitate si sanatare in munca, tinand seama de particularitatile activitatilor si ale unitatii, precum si ale locurilor de munca/posturilor de lucru.
3. Propune atributii si raspunderi in domeniul securitatii si sanatare in munca, ce revin lucratorilor, corespunzator functiilor exercitate, care se consemnaza in fisa postului, cu aprobarea angajatorului.
4. Verifica cunostintele si aplicarea de catre toti lucratorii a atributiilor si responsabilitatilor ce le revin in domeniul securitatii si sanatare in munca, stabilite prin fisa postului.
5. Intocmeste necesarul de documentatii cu caracter tehnic de informare si instruire a lucratorilor in domeniul securitatii si sanatare in munca.
6. Elaboreaza tematici pentru toate fazele de instruire, stabilirea periodicitatii adecvate pentru fiecare loc de munca, asigurarea informarii si instruirii personalului in domeniul securitatii si sanatare in munca si verificarea cunoasterii si aplicarii de catre toti lucratorii a informatiilor primite.
7. Elaboreaza programul de instruire-testare la nivelul unitatii.
8. Evidentiaza zonele cu risc ridicat si specific.
9. Stabileste zonele care necesita semnalizarea de securitate si sanatare in munca.
10. Stabileste tipul de semnalizare necesar si amplaseaza conform prevederilor HG. nr.971/2006 privind cerintele minime pentru semnalizarea de securitate si sanatare la locul de munca.
11. Tine evidenta meseriilor si a profesiilor prevazute de legislatia specifica, pentru care este necesara autorizarea exercitarii lor.
12. Tine evidenta posturilor de lucru care necesita examene medicale suplimentare.
13. Tine evidenta posturilor de lucru, care la recomandarea medicului de medicina muncii, necesita testarea aptitudinilor si/sau controlul psihologic periodic.

14. Monitorizeaza functionarea sistemelor si dispozitivelor de protectie, a aparaturii de masura si control precum si a instalatiilor de ventilare sau a altor instalatii pentru controlul noxelor in mediul de munca.
15. Efectuarea controalelor interne la locurile de muncă, cu informarea, în scris, a angajatorului asupra deficiențelor constatate și asupra măsurilor propuse pentru remedierea acestora;
16. Identifica echipamentele individuale de protecție necesare pentru posturile de lucru din întreprindere și întocmirea necesarului de dotare a lucrătorilor cu echipament individual de protecție, conform prevederilor Hotărârii Guvernului nr.1048/2006 privind cerințele minime de securitate și sănătate pentru utilizarea de către lucrători a echipamentelor individuale de protecție la locul de muncă;
17. Urmărește întreținerea, manipularea și depozitarea adecvată a echipamentelor individuale de protecție și a înlocuirii lor la termenele stabilite, precum și în celelalte situații prevăzute de Hotărârea Guvernului nr.1048/2006;
18. Participa la cercetarea evenimentelor conform competențelor prevazute in legislatie.
19. Intocmeste evidente conform competențelor prevazute in legislatie.
20. Elaboreaza rapoartele privind accidentele de munca suferite de catre lucratorii din unitate in conformitate cu prevederile legale.
21. Urmareste realizarea masurilor dispuse de catre inspectorii de munca, cu prilejul vizitelor de control si al cercetarii evenimentelor.
22. Colaboreaza cu medicul de medicina muncii, in vederea coordonarii masurilor de prevenire si protectie.
23. Intocmeste si actualizeaza permanent si transmite inspectoratului lista cu substantele periculoase.
24. Propune sanctiuni si stimulente pentru angajati, pe criteriul indeplinirii atributiilor in domeniul securitatii si sanatatii in munca.
25. Propune clauze privind securitatea si sanatatea in munca la incheierea contractelor de prestari servicii .

Art. 299. (1) Compartimentul intern de prevenire si protectie este organizat și funcționează in baza Legii nr.319/2006 a securitatii si sanatatii in munca și a Normei metodologice de aplicare a prevederilor Legii securității și sănătății în muncă nr.319/2006 aprobate prin Hotărârea Guvernului nr.1425/2006 și are in principal urmatoarele atributii:

1. elaborarea, îndeplinirea, monitorizarea și actualizarea planului de prevenire și protecție;
2. verificarea însușirii și aplicării de către toți lucrătorii a măsurilor prevăzute în planul de prevenire și protecție, a instrucțiunilor proprii, stabilite prin fișa postului;
3. asigurarea întocmirii planului de acțiune în caz de pericol grav și iminent, conform prevederilor art. 101-107 din Norme, și asigurarea ca toți lucrătorii să fie instruiți pentru aplicarea lui;
4. evidența meseriilor și a profesiilor prevăzute de legislația specifică, pentru care este necesară autorizarea exercitării lor;
5. monitorizarea funcționării sistemelor și dispozitivelor de protecție, a aparaturii de măsură și control, precum și a instalațiilor de ventilare sau a altor instalații pentru controlul noxelor în mediul de muncă;
6. verificarea stării de funcționare a sistemelor de alarmare, avertizare, semnalizare de urgență, precum și a sistemelor de siguranță;
7. efectuarea controalelor interne la locurile de muncă, cu informarea, în scris, a angajatorului asupra deficiențelor constatate și asupra măsurilor propuse pentru remedierea acestora;
8. întocmirea rapoartelor și/sau a listelor prevăzute de hotărârile Guvernului emise în temeiul art. 51 alin. (1) lit.b) din lege, inclusiv cele referitoare la azbest, vibrații, zgomot și șantiere temporare și mobile;
9. participarea la cercetarea evenimentelor conform competențelor prevăzute la art. 108-177 din Normele metodologice;
10. întocmirea evidențelor conform competențelor prevăzute la art. 108-177 din Normele metodologice;
11. colaborarea cu lucrătorii și/sau reprezentanții lucrătorilor, serviciile externe de prevenire și protecție, medicul de medicina muncii, în vederea coordonării măsurilor de prevenire și protecție;
12. colaborarea cu lucrătorii desemnați/serviciile interne/serviciile externe ai/ale altor angajatori, în situația în care mai mulți angajatori își desfășoară activitatea în același loc de muncă;
13. urmărirea actualizării planului de avertizare, a planului de protecție și prevenire și a planului de evacuare;
14. întocmirea unui necesar de mijloace materiale pentru desfășurarea acestor activități.
15. evidența echipamentelor, zonarea corespunzătoare, asigurarea/urmărirea ca verificările și/sau încercările periodice ale echipamentelor de muncă să fie efectuate la timp și de către persoane competente ori alte activități necesare, potrivit prevederilor Hotărârii Guvernului nr. 1058/2006 privind

cerințele minime pentru îmbunătățirea securității și protecția sănătății lucrătorilor care pot fi expuși unui potențial risc datorat atmosferelor explozive;

16. urmărește și întreprinde măsurile necesare, la nivelul secției, pentru realizarea indicatorilor de performanță ai spitalului;

17. se preocupă pentru a cunoaște în permanență normele legale din sfera de activitate în care își exercită atribuțiile.

(2) Pentru îndeplinirea misiunii de prevenire și stingere a incendiilor, la nivelul Spitalului Județean de Urgență Slatina, va fi activată ad hoc o structură cu denumirea generică „Serviciul propriu privat TIP P1 pentru Situații de Urgență”, care funcționează în baza unui regulament propriu. Este constituit prin Decizia managerului unității, din personal angajat al unității pentru funcții specifice unității sanitare (în principal personal aparținând Serviciului de securitate și sănătate în muncă, PSI, protecție civilă și situații de urgență – ca și coordonare și personal și personal de întreținere din cadrul serviciului Tehnic – pentru atribuții de intervenție rapidă în caz de incendiu), activitatea fiind reglementată de prevederile Legii nr. 307/2006 privind apărarea împotriva incendiilor cu modificările și completările ulterioare, a Legii nr. 481/2004 privind protecția civilă și OMAI nr. 75/2019 pentru aprobarea criteriilor de performanță privind constituirea, încadrarea și dotarea serviciilor voluntare și a serviciilor private pentru situații de urgență. Această structură nu este o structură funcțională a spitalului cu caracter permanent, având activitate doar de intervenție în caz de incendiu.

(3) Coordonatorul structurii de intervenție în caz de incendiu are următoarele obligații principale:

- a) întocmește documentele de organizare și funcționare a activității serviciului voluntar;
- b) planifică și conduce activitatea de pregătire a personalului serviciului voluntar;
- c) asigură respectarea actelor normative specifice în vigoare;
- d) organizează activitatea de prevenire;
- e) verifică întreținerea materialelor din dotare;
- f) conduce acțiunile de intervenție în limita competențelor stabilite;
- g) întocmește rapoartele de intervenție;
- h) răspunde, potrivit competenței pe care o are, de îndrumarea și controlul tehnic de specialitate al întregii activități de prevenire și stingere a incendiilor în cadrul locațiilor ;
- i) verifică aplicarea în practică și face propuneri pentru completarea, reactualizarea și îmbunătățirea instrucțiunilor proprii de apărare împotriva incendiilor;
- j) studiază pericolul de incendiu, pe care îl reprezintă instalațiile de utilizare din cadrul spitalului precum și măsurile de prevenire și stingere a incendiilor specifice acestora;
- k) îndrumă și controlează operativitatea și modul de acționare a echipelor specializate de intervenție din cadrul serviciului întocmind programul de instruire al acestora;
- l) verifică modul de întreținere și funcționare a instalațiilor, aparatelor și mijloacelor de prevenire și stingere a incendiilor, precum și cunoașterea modului de utilizare a acestora de către personal, ține evidența instalațiilor, și a mijloacelor de protecție împotriva incendiilor la nivelul unității;
- m) urmărește respectarea normelor, normativelor și a altor prescripții tehnice de prevenire și stingere a incendiilor, la excluderea și darea în exploatare a unor eventuale amenajări, precum și în timpul reviziilor și reparațiilor executate la construcțiile și instalațiile ce prezintă pericol de incendiu, inclusiv în timpul repunerii lor în funcțiune;
- n) acordă sprijin și asistență tehnică de specialitate la înlăturarea unor stări de pericol sau la soluționarea unor probleme deosebite din punct de vedere al prevenirii și stingerii incendiilor survenite în cadrul unității, precum și la executarea unor intervenții la instalațiile cu pericol de incendiu în funcțiune; informează imediat conducerea unității asupra unor stări de pericol iminent de incendiu constatate și raportează măsurile luate;
- o) participă la acțiunile de stingere a incendiilor din cadrul unității, precum și la cercetarea acestora, ține evidența incendiilor precum și a altor evenimente urmate de incendiu;
- p) participă la analiza activității de prevenire și stingere a incendiilor, și de protecție civilă din cadrul unității și face propuneri pentru înlăturarea neajunsurilor și pentru îmbunătățirea acestei activități;
- q) participă la acțiunile de prevenire și stingere a incendiilor și de înlăturare a urii situații de urgență (controale, cursuri, instructaje, scimburi de experiență, consfătuiri, analize, etc.) organizate de ISU Olt sau de alte organe abilitate prin lege;
- r) urmărește realizarea sau procurarea mijloacelor și a materialelor necesare desfășurării activității instructiv-educative în domeniul situațiilor de urgență, difuzarea lor pe locurile de muncă, precum și modul de utilizare și întreținere a acestora;
- s) asigură activitatea de dotare cu mijloace specifice activității de prevenire și intervenție în cazul situațiilor de urgență (incendiu, cutremur, accidente chimice, etc.).

(4) Specialistul pentru prevenire incendiului are următoarele obligații principale:

- a) verifică respectarea actelor normative privind apărarea împotriva incendiilor și protecția civilă la exploatarea construcțiilor, instalațiilor și amenajărilor;
- b) identificarea și evaluarea riscurilor;
- c) verificarea modului de aplicare a concepției de apărare împotriva incendiilor și de protecție civilă în scopul menținerii riscurilor în limite acceptabile;
- d) controlul activităților care prezintă pericole de accidente majore în care pot fi implicate substanțe periculoase;
- e) verifică periodic starea tehnică a instalațiilor și mijloacelor de stins incendii. Întocmește raport în scris despre starea lor;

(5) Întreaga activitate a structurii de intervenție este coordonată de Responsabilul tehnic PSI din cadrul Compartimentului intern de prevenire și protecție; Îndrumarea și cooperarea în caz de situații de urgență se realizează de către ISU Olt.

Art. 300. (1) Serviciul Administrativ și Transport este condus de un șef serviciu și are în principal următoarele atribuții:

1. asigurarea măsurilor necesare pentru utilizarea inventarului administrativ gospodăresc, în condiții de eficiență maximă;
2. asigură obținerea în timp util a tuturor autorizațiilor necesare bunei funcționări a unității, prinținerea unei evidențe stricte a termenelor de valabilitate a celor existente, răspunzând direct de consecințele absenței lor ;
3. urmărirea verificării la timp și în bune condiții a aparaturii și utilajelor din dotare;
4. asigurarea conservării patrimoniului unității;
5. asigurarea inventarierii patrimoniului în condițiile și la termenele stabilite prin acte normative;
6. realizarea măsurilor de protecția muncii și aducerea la cunoștință a întregului personal, a normelor de igienă și protecția muncii;
7. luarea măsurilor necesare pentru îmbunătățirea condițiilor de confort;
8. analizează, face propuneri și ia măsuri pentru utilizarea rațională a materialelor de consum cu caracter administrativ ;
9. răspunde de aplicarea prevederilor legate referitoare la confecționarea, folosirea și evidența stampilelor și sigiliilor;
10. asigurarea recepționării, manipulării și a depozitării corespunzătoare a bunurilor;
11. asigurarea întreținerii clădirilor, instalațiilor și inventarului unității;
12. asigurarea aplicării și respectării normelor P.S.I.;
13. asigură și răspunde de montarea și funcționarea instalațiilor de semnalizare și avertizare pe calea de acces din incinta spitalului ;
14. organizează, controlează și se îngrijeste de efectuarea curățeniei în toate sectoarele arondate și ia măsuri corespunzătoare ;
15. urmărește utilizarea rațională și eficiența a materialelor de curățenie și asigură realizarea dezinfectiei conform normelor în vigoare ;
16. organizarea și asigurarea primirii, circuitului, păstrării și evidenței corespondenței;
17. asigurarea păstrării și organizării în bune condiții a arhivei, conform normelor legale;
18. îndrumarea și controlul cu privire la buna gospodărire și conservare a bunurilor, condițiile de cazare a bolnavilor, întreținerea curățeniei, îndeplinirea măsurilor de protecția muncii;
19. răspunde de gospodărirea și întreținerea bunurilor mobile și imobile ;
20. asigură recepționarea, manipularea și depozitarea corespunzătoare a bunurilor din dotare conform legii ;
21. asigură respectarea normelor de pază, protecția muncii, precum și cele necesare pentru prevenirea și stingerea incendiilor;
22. asigură efectuarea secretariatului la nivelul spitalului ;
23. repartizează mijloacele fixe și obiectele de inventar pe locuri de folosință ;
24. întocmește propuneri privind cheltuielile de întreținere și administrativ gospodăresc ale spitalului ;
25. asigură, verifică și certifică desfasurarea curățeniei de întreținere, igienizare și salubritate;
26. urmărește modul de utilizare al bunurilor (mijloace fixe și obiecte de inventar), intervențiile efectuate asupra acestora și costurile aferente acestor operații, propunând măsuri de optimizare, de funcționarea lor sau de scoatere din uz (casare) ;
27. asigură întreținerea spațiilor verzi și a căilor de acces, precum și dezapezirea acestora și stabilește personalul și programul orar pentru întreținerea spațiilor verzi și a căilor de acces ;
28. asigură securizarea și verifică calitatea fluxului informațional (convorbiri telefonice, corespondența, fax-uri, etc.);
29. răspunde de colectarea deșeurilor, resturilor menajere, obiectelor casate, depozitarea acestora, evacuarea după caz și valorificarea acestora;

30. asigurarea condițiilor de hrană și cazare pentru bolnavii internați;
31. controleaza indeplinirea atributiilor de paza ale firmei aflate sub contract, organizeaza si asigura paza si ordinea in unitate prin intermediul firmei de paza;
32. prezinta conducerii unitatii propuneri de reguli precise de acces si circulatie in incinta unitatii, a personalului propriu si persoanelor din afara;
33. in activitatea sa serviciul administrativ poate exercita si alte atributii din domeniul sau de activitate, care decurg din acte normative in vigoare sau sunt dispuse de conducerea unitatii.

(2) În cadrul Serviciului Administrativ si Transport funcționează Compartimentul administrativ , Compartiment Spalatorie si Blocul alimentar, dimensionat, amenajat și structurat în raport cu mărimea unității și cu cerințele specifice acesteia.

Spațiile din blocul alimentar sunt fi utilizate, luminate și ventilate corespunzător. În blocul alimentar se stabilesc și respectă circuite distincte pentru alimentele neprelucrate și pentru mancarea pregătită, respectându-se procesul tehnologic și orientarea fluxului într-un singur sens evitând înncrucșișările între fazele salubre și cele insalubre.

Compartimentul Spalatorie are în principal următoarele atribuții:

- a) preia in camera de primire lenjeria murdara din sectiile spitalului, care este transportata in saci, pe baza bonului de spalatorie;
- b) asigura ca lenjeria provenita din sectiile de copii sa fie depozitata separat si sa fie spalata in masini de spalat separate;
- c) verifica la preluarea lenjeriei daca aceasta este inscriptionata de catre sectii, iar daca aceasta nu este inscriptionata nu va fi preluata pana la remedierea deficientei;
- d) asigura ca lenjeria provenita din sectiile septice sa fie spalata in masini de spalat separate;
- e) la activitatea de spalare, personalul respecta instructiunile de lucru privind procesul de spalare si dezinfectare a lenjeriei;
- f) asigura ca lenjeria sa fie calcata si impachetata avand in vedere ca inscriptionarea sa sa fie vizibila in partea exterioara;
- g) asigura distribuirea catre sectiile spitalului a lenjeriei, conform programului stabilit, ambalate in saci.

(3) În subordinea Serviciului Administrativ si Transport își desfășoară activitatea Personalul de deservire și Personalul auxiliar administrativ.

(4) Cu privire la activitatea de transport, Serviciul Administrativ si Transport întocmeste documentele necesare pentru:

1. înmatricularea autoturismelor aflate in dotarea spitalului;
2. încheierea asigurarilor auto de raspundere civila;
3. elaboreaza situatia consumurilor si stocurilor de carburanti, uleiuri, accesorii si piese de schimb auto;
4. efectueaza inspectia tehnica, zilnica a autoturismelor, conform certificatelor de garantie si intretinere;
5. controleaza daca conducatorii auto utilizeaza si intretin, in calitate de gestionar, autoturismele aflate in dotarea spitalului si daca asigura transportul in siguranta.

Art. 301. Serviciul Tehnic este condus de un șef serviciu și are in principal urmatoarele atributii:

1. asigură activitatea de întreținere și reparații a instalațiilor, utilajelor si clădirilor din unitate;
2. urmareste modul de utilizare al bunurilor (mijloace fixe si obiecte de inventar), interventiile efectuate asupra acestora si costurile aferente acestor operatii, propunand masuri de optimizare, de functionare sau de scoatere din uz (casare) ;
3. asigură buna gospodărire a patrimoniului serviciului tehnic;
4. organizează și răspunde de realizarea graficelor de întreținere și revizie tehnică, a reparațiilor, montajelor și a tuturor lucrărilor care asigură buna funcționare a instalațiilor, utilajelor si clădirilor, etc.;
5. executa lucrări de reparații curente și întreținerea construcțiilor și clădirilor;
6. întocmeste necesarul de materiale tehnice, întreținere, construcție, etc.;
7. ia măsuri pentru îndeplinirea și respectarea normelor de igienă, a normelor de protecția muncii, de prevenire a incendiilor, execută lucrările necesare în vederea respectării normelor de mai sus;
8. ia măsuri de realizare a lucrărilor în vederea respectării normelor de protecție a mediului și funcționarea instalațiilor;
9. raportează periodic asupra activității desfășurate;
10. răspunde de respectarea legislației în vigoare în domeniul de activitate;

11. ia măsuri pentru asigurarea securității în exploatarea instalațiilor cu grad de pericolozitate (cazan, stație oxigen, lifțuri);
12. intervine în timp util pentru preîntâmpinarea unor accidente de muncă sau accidente ce pun în pericol funcționalitatea spitalului.
13. Raspunde de utilizarea, manipularea și depozitarea materialelor, echipamentelor și recipientelor cu risc de explozie cu următoarele atribuții:
14. Se asigura că instalația/echipamentul este utilizată/utilizat în condiții de siguranță, prin efectuarea reviziilor, reparațiilor, întreținerii de către persoane autorizate, conform documentațiilor și prescripțiilor tehnice;
15. Se asigura de existența, la fiecare loc de muncă, a instrucțiunilor tehnice specifice pentru utilizarea în condiții normale a instalației/echipamentului și a documentelor cuprinzând măsurile ce trebuie luate în caz de avarii, întreruperi și dereglări ale instalației/echipamentului sau ale proceselor în care aceasta/acesta este înglobată/înglobat, să folosească pentru utilizarea instalației/echipamentului numai personal de deservire autorizat.

7.SERVICIUL FINANCIAR-CONTABILITATE , MONITORIZARE VENITURI SI CHELTUIELI

Art.302 Serviciul Financiar-Contabilitate , Monitorizare Venituri si Cheltuieli este condus de un sef serviciu si are in structura 3 compartimente:

(1) Compartiment Contabilitate are în principal următoarele atribuții:

1. conform Legii contabilității nr.82/1991 asigura efectuarea corecta si la timp a inregistrarilor contabile;
2. luarea masurilor necesare, impreuna cu celelalte birouri si servicii din unitate, in ceea ce priveste evitarea aparitiei sau anulara stocurilor supranormative si greu vandabile, pentru prevenirea imobilizarilor de fonduri conform Normei nr.1520/1973;
3. asigurarea intocmirii, circulatiei si pastrarii documentelor justificative care stau la baza inregistrarilor contabile;
4. intocmirea lunara a indicatorilor financiari si economici pentru CJAS Olt privind programele de sanatate, finantate din fondurile de asigurari sociale;
5. situatii privind stocurile de medicamente, in cazul inventarelor sau la cerere;
6. efectueaza inventarierea patrimoniului conform Legii 82/1991 " Normele 2388";
7. verifica lunar, anual sau ori de cate ori este nevoie corectitudinea evidentei contabile cu evidenta tehnico-operativa a gestionarilor;
8. participa la intocmirea proiectului bugetului de venituri si cheltuieli al unitatii;
9. conduce evidenta contabila in conformitate cu prevederile legale in vigoare si asigura efectuarea corecta si la zi a inregistrarilor;
10. inregistreaza cronologic si sistematic toate operatiunile patrimoniale;
11. completeaza registrul inventar cu rezultatele obtinute ca urmare a operatiunilor de inventariere ;
12. intocmeste, la termen si in conformitate cu dispozitiile legale in vigoare, balantele lunare de verificare a conturilor analitice si sintetice;
13. verifica, in balanta lunara, rulajele si soldurile conturilor ce reflecta obligatiile de plata ale unitatii;
14. colaboreaza cu celelalte servicii, birouri si compartimente;
15. urmareste si pune in practica actele normative nou aparute, referitoare la activitatea financiar – contabila;
16. urmareste incadrarea in alocatiile bugetare.
17. participa la intocmirea bugetului de venituri si cheltuieli al unitatii.

(2) Compartiment Monitorizare Venituri si Cheltuieli are în principal următoarele atribuții:

1. evidenta veniturilor in ordine cronologica si pe tipuri de venituri, in conformitate cu prevederile contractului cadru, contractele incheiate sau alte acte legislative;
2. evidenta cheltuielilor in ordine cronologica pe tipuri de cheltuieli, conform clasificatiei bugetare aprobata de Ministerul Finantelor cu prevederile contractului cadru sau alte acte legislative;
3. intocmirea lucrarilor privind costuri comparative pe diversi indicatori, cheltuieli personal, cheltuieli materiale, etc., comparativ pe sectiile din unitate, analiza cauzelor care determina diferente si propuneri de imbunatatire – analiza veniturilor realizate comparativ cu prevederile bugetare, determinarea cauzelor si propuneri de eliminare a cuzelor obiective;
4. verifica corespondenta veniturilor si cheltuielilor cu datele din serviciul contabilitate, grupate pe conturi contabile.
5. intocmirea lunara a facturilor pentru decontarea serviciilor medicale (spitalicesti, ambulatoriu, paraclinice);
6. intocmirea lunara a facturilor catre CJAS Olt pentru decontarea programelor de sanatate;

7. întocmește registrul de casă pentru încadrările și plățile zilnice, pe cele două surse de finanțare – venituri proprii și transferuri;
8. întocmește și calculează drepturile de deplasare – diurna și transport- cazare pentru salariații unității.

(3) Compartiment Financiar are în principal următoarele atribuții:

1. participă la întocmirea bugetului de venituri și cheltuieli al unității;
2. întocmește ordonanțele și ordinele de plată pentru furnizorii de bunuri și servicii;
3. întocmește bilanțul contabil;
4. întocmește darile de seamă contabile trimestriale și anuale, în conformitate cu prevederile legale;
5. urmărește încadrarea în alocațiile bugetare.
6. întocmește situațiile privind monitorizarea veniturilor și cheltuielilor de personal către Consiliul Județean Olt;
7. întocmește situația privind monitorizarea veniturilor și cheltuielilor către Ministerul Sănătății;
8. întocmește și raportează în FOREXE situația patrimonială;
9. înregistrează evidența încasărilor și plăților conform extraselor de bancă
10. Verifică exactitatea datelor cu cele din Trezoreria Slatina;
11. întocmește dosarele de garanții materiale, bănești pentru personalul gestionar și cu funcții legate de gestiune precum și cuantumul acestora și urmărește reținerea pe statul de plată a garanției stabilite luând măsurile ce se impun pentru legalitate;
12. întocmește cererile privind deschiderile de credite bugetare;
13. Ține corespondența cu furnizorii de bunuri și servicii;
14. întocmește formularul privind situația plăților restante și a numărului de posturi către CJ Olt.

9.SERVICIUL SALARIZARE SI INFORMATICA

Art. 303. Serviciul Salarizare și Informatică este condus de un șef serviciu și are în structura 2 compartimente :

(1) Compartimentul Salarizare are în principal următoarele atribuții:

1. stabilește salariile de bază pentru tot personalul spitalului conform legislației în vigoare;
2. calculează cotele procentuale acordate celor 5 gradatii, conform legislației în vigoare;
3. la încadrarea personalului stabilește salariile care vor fi trecute în decizia de încadrare și în contractul individual de muncă sau în actul adițional în cazul modificării contractului individual de muncă ținând seama de gradația stabilită conform tranșei de vechime în muncă, grilei de salarizare existente. În cazul persoanelor cu funcții de conducere se va ține seama de gradul funcției de conducere;
4. indexează, majorează salariile de bază întregului personal împreună cu oficiul de calcul;
5. emite decizie și o comunică;
6. operează salariile de bază stabilite în programul de salarii;
7. stabilește categoria de personal care poate beneficia de sporuri pentru condiții de muncă: periculoase, deosebit de periculoase, deosebite conform legislației în vigoare, înaintează adrese la secții/compartimente/servicii/ laboratoare pentru trimiterea propunerilor de către șefii locurilor de muncă a persoanelor care lucrează în astfel de condiții. Solicită DSP Olt și ITM Olt expertizarea locurilor de muncă cu condiții periculoase și deosebit de periculoase;
8. operează sporurile acordate/ modificate în programul de salarii;
9. calculează salariile personalului prin statele de plată după introducerea în programul informatic de salarii a orelor efectiv prestate, în baza foilor colective de prezență, conform programului de lucru (diferit pe categorii de personal și locuri de muncă) concediilor de odihnă, concediilor medicale, concediilor pentru evenimente deosebite, concedii fără plată ; introducerea separată a orelor prestate în condiții de muncă (periculoase, deosebit de periculoase și deosebite), în programul de ambulatoriu, în zilele de repaus săptămânal și sărbători legale, în gărzi, ore de noapte etc, în vederea calculului diferit al sporurilor ;
10. calculează indemnizația de concediu medical pe baza certificatului de concediu medical, verifică dacă acesta conține toate vizele și numărul zilelor de concediu medical cu zilele de prezență efectivă să nu depășească timpul normal de lucru din lună;
11. întocmește diverse situații la nivel de unitate privind fondul de salarii;
12. întocmirea tuturor situațiilor referitoare la cheltuielile cu salariile, solicitate de Direcția de Sănătate Publică Olt, Casa de Asigurări de Sănătate Olt, Ministerul sănătății, Consiliul Județean Olt, etc. ;

13. efectuează preliminară ale fondului de salarii la solicitarea conducerii, ținând cont de legislația existentă, promovări, treceri la alte tranșe de vechime, încadrări;
14. emite decizii de acordare a sporurilor pentru condiții de muncă sau de modificare a acestora după aprobarea acordării lor în Comitetul Director;
15. redactează decizii, din dispoziția conducerii, referitoare la : stabiliri de salarii și acordări de sporuri;
16. trimite la CAS Olt un exemplar din certificatul de concediu medical la termenul stabilit și înștiințează Serv. RUNO;
17. eliberează adeverințe care dovedesc calitatea de asigurat a salariatului;
18. participă la elaborarea procedurilor de lucru specifice serviciului și la revizuirea acestora;
19. răspunde la sesizările personalului privind activitatea serviciului;
20. ține evidența pe ani de rezidențiat, pentru rezidenții pe post și cei pentru cei cu specialitatea medicină de familie ; urmărește termenele de trecere în alt an de rezidențiat și de încetare a contractelor individuale de muncă încheiate pe durată determinată pentru medicii cu specialitatea medicină de familie ;
21. introduce în programul informatic de salarii datele personale, profesionale, specialitatea, gradatua, clasa de salarizare, concediu de odihnă pentru toți salariații, etc.
22. Eliberează adeverințe care cuprind veniturile brute /nete salariale;
23. Înființează/sistează popri , reține sumele de bani și trimite dovada plății executorilor judecătorești;
24. Calculează drepturile salariale în baza hotărârilor judecătorești;
25. Operează modificările intervenite în programul informatic de salary manager referitoare la : încadrări de personal, gradații, salarii, schimbări de funcții, grade sau trepte profesionale, schimbări de loc de muncă, încetări de activitate, detașări în baza deciziilor, contractelor de muncă sau a altor documente emise de unitate;
26. Reține cotizațiile pentru membrii de sindicat/organizații profesionale;
27. Elaborează proceduri de lucru referitoare la activitatea serviciului.

(2) Compartimentul Informatica îndeplinește în principal următoarele atribuții:

1. asigură și coordonează sistemul informatic din unitate;
2. colaborează cu firma furnizoare de software pentru gestionarea modulelor de soft din sistemul informatic;
3. întocmește programe pentru lucrările specifice biroului de informatică și celorlalte servicii, birouri, compartimente;
4. asigură suport tehnic utilizatorilor din sistemul informatic;
5. actualizează și modifică programele funcționale din Spitalul Județean de Urgență Slatina;
6. ia măsuri pentru buna funcționare a rețelei informatice și a echipamentelor din dotare.

9. SERVICIUL ACHIZITII PUBLICE, INVESTITII, APARATURA MEDICALA SI APROVIZIONARE

Art. 304. Serviciul Achizitiei Publice, Investitii, Aparatura Medicala si Aprovizionare este condus de un șef serviciu și are în principal următoarele atribuții:

(1) Compartiment achizitiei publice

- a) răspunde de elaborarea Programului anual al achizițiilor publice (P.A.A.P) pe baza necesarului de aprovizionat cu medicamente, materiale sanitare, reactivi, dezinfectanți, materii și materiale, echipamente, materiale de birotică, de întreținere și curățenie, piese auto, carburanți, materiale de reparații și construcții, obiecte de inventar și mijloace fixe, aparatura medicală ca urmare a referatelor de necesitate transmise de secțiile/compartimentele medicale pe care îl supune spre aprobare Comitetului Director și spre avizare Consiliului de administrație al unității și operează modificări sau completări ulterioare în programul anual al achizițiilor publice în funcție de necesitățile nou aparute;
- b) urmărește aplicarea prevederilor legale în vigoare privind achizițiile publice în condiții de eficiență a utilizării fondurilor publice și de respectare a criteriilor economice pentru atribuirea contractelor de achiziții publice;
- c) întocmește documentația pentru elaborarea și prezentarea ofertelor după ce a primit specificațiile tehnice de la farmacia unității pentru achiziția de medicamente, de la Compartimentul Tehnic pentru achiziția de lucrări sau de la Serviciul Administrativ pentru achiziția de servicii, precum și pentru celelalte grupe de produse : materiale sanitare, reactivi, dezinfectanți, materii și materiale, echipamente, materiale de birotică, de

- intretinere si curatenie, piese auto, carburanti, materiale de reparatii, constructii, obiecte de inventar si mijloace fixe, aparatura medicala etc. ;
- d) estimeaza valoarea contractelor de achizitie publica, identificand toate costurile aferente pentru obtinerea produselor/serviciilor/lucrarilor necesare, luand in considerare orice eventuale suplimentari fata obiectul initial si propune procedura de achizitie publica, avand in vedere complexitatea contractului, constrangeri cum ar fi urgenta, existenta unui singur furnizor etc ;
 - e) transmite in SEAP in vederea publicarii Anuntul de intentie (daca este cazul), Anuntul de participare/Invitatie de participare folosind aplicatia dedicata disponibila la adresa de internet : www.e-licitatie.ro;
 - f) participa in comisiile de evaluare a ofertelor pentru procedurile de achizitie publica organizate in spital ;
 - g) primeste clarificari de la operatorii economici privind documentatia de atribuire si transmite raspunsul la acestea ;
 - h) stabileste operatorii economici calificati, verifica ofertele tehnice si financiare ;
 - i) stabileste ofertele inacceptabile, neconforme, precum si cele admisibile ;
 - j) stabileste, pe baza criteriului de atribuire a contractului, oferta castigatoare ;
 - k) primeste de la comisia de evaluare a ofertelor „*Raportul procedurii de atribuire*„ dupa ce acesta a fost aprobat de conducatorul institutiei in vederea incheierii acordurilor cadru/contractelor de achizitie publica de produse, servicii sau lucrari si le supune avizarii Biroului juridic;
 - l) raspunde de semnarea si transmiterea acordurilor-cadru/contractelor catre furnizorii de produse, servicii sau lucrari ;
 - m) transmite Serviciului Administrativ si Tehnic o fotocopie a contractului de servicii sau lucrari contractate pentru fiecare contract incheiat, precum si Farmaciei pentru contractele de furnizare medicamente, completata cu datele contractuale (nr, data contract, furnizor, produs/serviciu/lucrare, cantitate, pr t, grafic de livrare/executie) in vederea urmarii executarii contractelor de catre acestia ;
 - n) incheie acte aditionale de modificare a clauzelor contractelor aflate in derulare privind termene de executie, suplimentari, ajustari de pret , etc;
 - o) comunica Biroului contabilitate cuantumul garantiei de buna executie, precum si modalitatea de constituire a acesteia la contractele de achizitie incheiate ;
 - p) comunica aceluiasi compartiment daca furnizorul, executantul sau prestatorul de servicii nu isi indeplineste obligatiile asumate prin contract sa retina garantia de buna executie in limita prejudiciului creat ;
 - q) comunica Biroului Juridic situatia derularii necorespunzatoare a contractelor de achizitie in vederea actionarii in instanta si a calcularii de daune pentru prejudiciul creat ;
 - r) urmareste modul de derulare a contractelor de achizitii publice si intocmeste documentele constatatoare care contin informatii referitoare la indeplinirea obligatiilor contractuale de catre furnizori, prestatori sau executanti de lucrari, in conformitate cu prevederile H.G. nr. 395/2016 ;
 - s) intocmeste raportul anual al contractelor de achizitie publica atribuite si il transmite A.N.A.P. in vederea monitorizarii acestora ;
 - t) transmite spre publicare in SEAP anunturile de participare/ anunturile de participare simplificate pentru produse, servicii sau lucrari incheiate in anul in curs ;
 - u) transmite spre publicare in SEAP anunturile de atribuire pentru contractele de produse, servicii sau lucrari incheiate in anul in curs ;
 - v) intocmeste dosarul fiecărei achizitii publice efectuate si se ocupa de arhivarea acestora conform normelor legale in vigoare ;
 - w) urmareste respectarea intocmai a angajamentelor bugetare si legale pe subdiviziunile clasificatiei bugetare si in cadrul creditelor bugetare aprobate prin BVC defalcat pe trimestre.

(2) Compartimentul Investitii are în principal următoarele atribuții:

- a) elaboreaza programul anual de investitii in colaborare cu celelalte structuri ;
- b) face propuneri privind întocmirea/rectificarea bugetului anual de venituri și cheltuieli in ceea ce priveste investitiile;
- c) elaboreaza documentele necesare efectuării investițiilor la nivelul SJU Slatina;
- d) urmărește derularea contractelor la lucrările de investiții, precum și stadiul realizării acestor lucrări
- e) participă la recepția lucrărilor de investiții;

f) asigură comunicarea interinstitucională cu Consiliul Județean Olt în ceea ce privește investițiile.

(3) Compartiment Aparatura medicală are în principal următoarele atribuții:

1. Coordonarea procesului de întreținere a echipamentelor/dispozitivelor medicale din spital;
2. Întocmirea și actualizarea permanentă a Registrului general al echipamentelor/dispozitivelor medicale din spital;
3. Verificarea dosarelor echipamentelor/dispozitivelor medicale din spital;
4. Asigurarea activității de instalare, punere în funcțiune și instruire a personalului medical cu privire la echipamentele/dispozitivele medicale utilizate;
5. Efectuarea de instructaje periodice ale personalului care utilizează echipamente cu risc de vătămare fizică;
6. Întocmirea documentelor necesare validării reparațiilor și service-ului echipamentelor;
7. Diagnosticarea, întreținerea aparatelor aflate în uz.

(4) Cu privire la activitatea de aprovizionare are în principal următoarele atribuții:

1. primirea, depozitarea, eliberarea și gestionarea materialelor sanitare, reactivilor, materialelor de curățenie, materialelor de reparații construcții, materialelor de reparații instalații sanitare, materialelor de reparații instalații electrice, dezinfectanților, alimentelor necesare preparării hranei bolnavilor, alimentelor antidot precum și rechizitelor de birou și imprimatelor, mijloacelor fixe, obiectelor de inventar, pieselor de schimb auto și lubrifianților, instrumentarului medical însoțite de factura/aviz de însoțire a marfii, declarație de conformitate pentru produse, certificat de calitate eliberat de organismele acreditate, certificat de garanție;
2. primirea mostrelor operatorilor economici declarați câștigători la procedurile de licitație organizate de Spitalul Județean de Urgență Slatina și le păstrează pe perioada derulării contractelor de achiziție publică în vederea verificării conformității loturilor de produse livrate cu mostrele prezentate;
3. primirea, depozitarea, eliberarea și gestionarea materialelor aduse pentru casare ;
4. verifică corespondența dintre bunurile materiale aprovizionate de la furnizori din punct de vedere cantitativ și calitativ cu datele înscrise în factura sau avizul de însoțire a marfii și are obligația de a convoca comisia de recepție, în vederea recepționării acestora;
5. răspunde de buna depozitare și conservare a tuturor bunurilor materiale aprovizionate, luând toate măsurile ce se impun pentru menținerea integrității bunurilor, și întocmește N.I.R. în conformitate cu legislația în vigoare ;
6. eliberează bunurile materiale recepționate pe baza bonurilor de transfer/bonurilor de consum/avize de însoțire a marfii sau procese verbale vizate de persoanele desemnate pentru viză ;
7. procedează lunar la efectuarea punctajului cu Serviciul Financiar Contabilitate, Monitorizare Venituri și Cheltuieli și informează de eventualele diferențe constatate;
8. ține evidența cantitativ și valorică a bunurilor materiale, răspunde de corectitudinea înregistrărilor făcute în fișele de magazie.

TITLUL VI CONSILII ȘI COMISII DE SPECIALITATE

Art. 305. În cadrul spitalului sunt organizate și funcționează, în conformitate cu legislația în vigoare, consilii, comisii, cu atribuții și regulamente de funcționare, după cum urmează:

1. Consiliul medical
2. Consiliul etic
3. Comisia medicamentului
4. Comisia de analiză a deceselor intraspitalicești
5. Comisia de analiză a cazurilor solicitate spre revalidare (Comisia mixtă de analiză DRG)
6. Comisia de alimentație
7. Comitetul de securitate și sănătate în muncă
8. Comisia pentru stabilirea necesității intervenției chirurgicale în cazul copiilor minori fără tutelă legală
9. Comisia de transfuzie și hemovigilență
10. Comisia de monitorizare
11. Comisia de disciplină
12. Comisia de farmacovigilență
13. Comisia de verificare a procedurilor aplicabile secțiilor medicale
14. Comisia de verificare a protocoalelor terapeutice elaborate la nivelul SJU Slatina
15. Comisia de coordonare a procesului de evaluare în vederea obținerii reacreditării

16. Comitetul de Prevenire a Infecțiilor Asociate Asistenței Medicale
17. Comisia Multidisciplinară Oncologică
18. Alte comisii

1. CONSILIUL MEDICAL

Art. 306. (1) Consiliul medical este compus din șefii de secție, șefii de laboratoare, șefii compartimentelor, farmacistul-șef și directorul de îngrijiri al spitalului. Directorul medical este președintele Consiliului Medical.

(2) Consiliul Medical îndeplinește următoarele atribuții:

1. asigură monitorizarea și evaluarea activității medicale desfășurate în spital în scopul creșterii performanțelor profesionale și utilizării eficiente a resurselor alocate;
2. înaintează comitetului director propuneri privind utilizarea fondului de dezvoltare al spitalului;
3. propune comitetului director măsuri pentru dezvoltarea și îmbunătățirea activității spitalului în concordanță cu nevoile de servicii medicale ale populației și conform ghidurilor și protocoalelor de practică medicală;
4. alte atribuții stabilite prin ordin al ministrului sănătății;
5. evaluează necesarul de servicii medicale al populației deservite de spital și face propuneri pentru elaborarea:
 - planului de dezvoltare al spitalului, pe perioada mandatului;
 - planului anual de furnizare de servicii medicale al spitalului;
 - planului anual de achiziții publice, cu privire la achiziția de aparatură și echipamente medicale, medicamente și materiale sanitare;
6. face propuneri comitetului director în vederea elaborării bugetului de venituri și cheltuieli al spitalului;
7. participă la elaborarea Regulamentului de organizare și funcționare și a Regulamentului intern al spitalului;
8. desfășoară activitate de evaluare și monitorizare a calității și eficienței activităților medicale desfășurate în spital, inclusiv:
 - evaluarea satisfacției pacienților care beneficiază de servicii în cadrul spitalului sau în ambulatoriul acestuia;
 - monitorizarea principalilor indicatori de performanță în activitatea medicală;
 - prevenirea și controlul infecțiilor asociate asistenței medicale.

Aceste activități sunt desfășurate în colaborare cu nucleul de calitate, nucleul DRG și serviciul de prevenire și control al infecțiilor asociate asistenței medicale de la nivelul spitalului.

9. stabilește reguli privind activitatea profesională, protocoalele de practică medicală la nivelul spitalului și răspunde de aplicarea și respectarea acestora;
10. elaborează planul anual de îmbunătățire a calității serviciilor medicale furnizate de spital, pe care îl supune spre aprobare managerului;
11. înaintează managerului propuneri cu caracter organizatoric pentru îmbunătățirea activităților medicale desfășurate la nivelul spitalului;
12. evaluează necesarul de personal medical al fiecărei secții/laborator și face propuneri comitetului director pentru elaborarea strategiei de personal a spitalului;
13. evaluează necesarul liniilor de gardă și face propuneri managerului cu privire la structura și numărul acestora la nivelul spitalului, după caz;
14. participă la întocmirea fișelor posturilor pentru întreg personalul medical angajat;
15. înaintează managerului propuneri pentru elaborarea planului de formare și perfecționare continuă a personalului medico-sanitar;
16. face propuneri și monitorizează desfășurarea activităților de educație și cercetare medicală desfășurate la nivelul spitalului, în colaborare cu instituțiile acreditate;
17. participă la îmbunătățirea standardelor clinice și a modelelor de practică în scopul creșterii gradului de satisfacție a pacienților;
18. reprezintă spitalul în relațiile cu organizații profesionale din țară și străinătate și facilitează accesul personalului medical la informații medicale de ultimă oră;
19. asigură respectarea normelor de etică profesională și deontologie medicală la nivelul spitalului, colaborând cu Colegiul Medicilor din România;
20. răspunde de acreditarea personalului medical al spitalului și de acreditarea activităților medicale desfășurate în spital, în conformitate cu legislația în vigoare;

21. analizează și ia decizii în situația existenței unor cazuri medicale deosebite (de exemplu: cazuri foarte complicate care necesită o durată de spitalizare mult prelungită, morți subite etc.);
22. participă, alături de manager, la organizarea asistenței medicale în caz de dezastre, epidemii și alte situații speciale;
23. stabilește coordonatele principale privind consumul de medicamente la nivelul spitalului, în vederea unei utilizări judicioase a fondurilor spitalului, prevenirii polipragmaziei și rezistenței la medicamente;
24. supervizează respectarea prevederilor în vigoare referitoare la documentația medicală a pacienților tratați, asigurarea confidențialității datelor medicale, constituirea arhivei spitalului;
25. avizează utilizarea bazei de date medicale a spitalului pentru activități de cercetare medicală, în condițiile legii;
26. analizează și soluționează sugestiile, sesizările și reclamațiile pacienților tratați în spital, referitoare la activitatea medicală a spitalului;
27. elaborează raportul anual de activitate medicală a spitalului, în conformitate cu legislația în vigoare;
28. asigură cadrul necesar constituirii echipelor multidisciplinare prin adaptarea procedurilor de lucru privind activitatea în echipă în cazul pacienților complecși și asigurarea controlului intern.

2. CONSILIUL ETIC

Art. 307. Principii de funcționare a Consiliului etic

(1) Consiliul etic este independent de ierarhia medicală și de îngrijiri a spitalului. Este interzisă orice tentativă de influențare a deciziilor membrilor Consiliului etic. Orice astfel de tentativă este sesizată comisiei de disciplină din cadrul spitalului și Compartimentului de integritate al Ministerului Sănătății.

(2) Activitatea membrilor Consiliului etic se bazează pe imparțialitate, integritate, libertate de opinie, respect reciproc și pe principiul supremației legii.

(3) Managerul spitalului are obligația publicării și actualizării pe pagina web a unității sanitare a informațiilor referitoare la existența și activitatea Consiliului etic.

Art. 308. (1) Consiliul etic este format din 7 membri, pentru o perioadă de 3 ani, având următoarea reprezentare:

- a) 4 reprezentanți aleși ai corpului medical al spitalului;
- b) 2 reprezentanți aleși ai asistenților medicali din spital;
- c) un reprezentant ales al asociațiilor de pacienți.

(2) Consilierul juridic va asigura suportul legislativ pentru activitatea Consiliului etic al spitalului.

(3) Secretarul Consiliului etic este un angajat cu studii superioare, desemnat prin decizia managerului să sprijine activitatea Consiliului etic. Secretarul și consilierul juridic au obligația participării la toate ședințele Consiliului etic, fără a avea drept de vot.

(4) Membrii Consiliului etic, precum și secretarul și consilierul juridic beneficiază cu prioritate de instruire în domeniul eticii și integrității.

Art. 309. Atribuțiile consiliului etic sunt următoarele:

- a) promovează valorile etice medicale și organizaționale în rândul personalului medico-sanitar, auxiliar și administrativ al spitalului;
- b) identifică și analizează vulnerabilitățile etice și propune managerului adoptarea și implementarea măsurilor de prevenție a acestora la nivelul spitalului;
- c) primește din partea managerului spitalului sesizările adresate direct Consiliului etic și alte sesizări transmise spitalului care conțin spețe ce cad în atribuțiile Consiliului;
- d) analizează, cu scopul de a determina existența unui incident de etică sau a unei vulnerabilități etice, spețele ce privesc:
 1. cazurile de încălcare a principiilor morale sau deontologice în relația pacient - cadru medico-sanitar și auxiliar din cadrul spitalului, prevăzute în legislația specifică;
 2. încălcarea drepturilor pacienților de către personalul medico-sanitar și auxiliar, prevăzute în legislația specifică;
 3. abuzuri săvârșite de către pacienți sau personalul medical asupra personalului medico-sanitar și auxiliar, prevăzute în legislația specifică;
 4. nerespectarea demnității umane;
- e) emite avize etice, ca urmare a analizei situațiilor definite de lit. d);
- f) sesizează organele abilitate ale statului ori de câte ori consideră că aspectele unei spețe pot face obiectul unei infracțiuni, dacă acestea nu au fost sesizate de reprezentanții spitalului sau de către petent;

- g) sesizează Colegiul Medicilor ori de câte ori consideră că aspectele unei spețe pot face obiectul unei situații de malpraxis;
 - h) asigură informarea managerului și a Compartimentului de integritate din cadrul Ministerului Sănătății privind conținutul avizului etic. Managerul poartă răspunderea punerii în aplicare a soluțiilor stabilite de avizul etic;
 - i) întocmește conținutul comunicărilor adresate petenților, ca răspuns la sesizările acestora;
 - j) emite hotărâri cu caracter general ce vizează spitalul;
 - k) aprobă conținutul rapoartelor întocmite semestrial și anual de secretarul Consiliului etic;
 - l) analizează rezultatele implementării mecanismului de feedback al pacientului;
 - m) analizează și avizează regulamentul de ordine interioară al spitalului și face propuneri pentru îmbunătățirea acestuia;
 - n) analizează din punctul de vedere al vulnerabilităților etice și de integritate și al respectării drepturilor pacienților și oferă un aviz consultativ comisiei de etică din cadrul spitalului, pentru fiecare studiu clinic desfășurat în cadrul spitalului;
 - o) oferă, la cerere, consiliere de etică pacienților, aparținătorilor, personalului medico-sanitar și auxiliar.
- (2)** Consiliul etic poate solicita documente și informații în legătură cu cauza supusă analizei și poate invita la ședințele sale persoane care pot să contribuie la soluționarea speței prezentate.

Art. 310. Atribuțiile președintelui Consiliului etic sunt următoarele:

- a) convoacă Consiliul etic, prin intermediul secretarului;
- b) prezidează ședințele Consiliului etic, cu drept de vot;
- c) avizează, prin semnătură, documentele emise de către Consiliul etic și rapoartele periodice;
- d) informează managerul spitalului, în termen de 7 zile lucrătoare de la vacantarea unui loc în cadrul Consiliului etic, în vederea completării componenței acestuia.

Art. 311. Atribuțiile secretarului Consiliului etic sunt următoarele:

- a) deține elementele de identificare - antetul și ștampila Consiliului etic - în vederea avizării și transmiterii documentelor;
- b) asigură redactarea documentelor, înregistrarea și evidența corespondenței, a sesizărilor, hotărârilor și avizelor de etică;
- c) introduce sesizările primite în sistemul informatic securizat al Ministerului Sănătății, în termen de o zi lucrătoare de la înregistrarea acestora, și asigură informarea, după caz, a membrilor Consiliului etic și a managerului spitalului prin mijloace electronice, cu privire la acestea;
- d) realizează, gestionează și actualizează baza de date privind sesizările, avizele, hotărârile Consiliului etic și soluționarea acestora de către manager;
- e) informează președintele cu privire la sesizările primite în vederea convocării Consiliului etic;
- f) convoacă membrii Consiliului etic ori de câte ori este necesar, la solicitarea președintelui, cu cel puțin două zile lucrătoare înaintea ședințelor;
- g) asigură confidențialitatea datelor cu caracter personal;
- h) întocmește procesele-verbale ale ședințelor Consiliului etic;
- i) asigură trimestrial informarea membrilor Consiliului etic și a managerului spitalului cu privire la rezultatele mecanismului de feedback al pacientului, atât prin comunicare electronică, cât și prezentarea rezultatelor în cadrul unei ședințe;
- j) asigură postarea lunară pe site-ul spitalului a informațiilor privind activitatea Consiliului etic (lista sesizărilor, a avizelor și hotărârilor etice, rezultatul mecanismului de feedback al pacientului);
- k) formulează și/sau colectează propunerile de îmbunătățire a activității Consiliului sau spitalului și le supune aprobării Consiliului etic;
- l) întocmește raportul semestrial al activității desfășurate, în primele 7 zile ale lunii următoare semestrului raportat, și îl supune avizării președintelui și ulterior aprobării managerului;
- m) întocmește raportul anual al activității desfășurate și Anuarul etic, în primele 15 zile ale anului următor celui raportat, și îl supune avizării președintelui și aprobării managerului;
- n) pune la dispoziția angajaților Anuarul etic, care constituie un manual de bune practici la nivelul spitalului.

Art. 312. Funcționarea Consiliului etic

(1) Consiliul etic se întrunește lunar sau ori de câte ori apar noi sesizări ce necesită analiză de urgență, la convocarea managerului, a președintelui Consiliului sau a cel puțin 4 dintre membrii acestuia.

(2) Ședințele sunt conduse de către președinte sau, în lipsa acestuia, de către persoana decisă prin votul secret al membrilor prezenți.

(3) Cvorumul ședințelor se asigură prin prezența a cel puțin 5 dintre membrii Consiliului etic, inclusiv președintele de ședință.

(4) Prezența membrilor la ședințele Consiliului etic se confirmă secretarului cu cel puțin o zi înainte de ședință. În cazul absenței unuia dintre membrii Consiliului, secretarul solicită prezența membrului supleant respectiv.

(5) Deciziile se adoptă prin vot secret, cu majoritate simplă. În cazul în care în urma votului membrilor Consiliului etic se înregistrează o situație de paritate, votul președintelui este decisiv.

(6) Exprimarea votului se poate face "pentru" sau "împotriva" variantelor de decizii propuse în cadrul ședinței Consiliului etic.

(7) În situația în care speța supusă analizei implică o problemă ce vizează structura de care aparține unul dintre membrii Consiliului etic sau membrul are legături directe sau indirecte, de natură familială, ierarhică ori financiară, cu persoanele fizice sau juridice implicate în speța supusă analizei Consiliului, acesta se suspendă, locul său fiind preluat de către supleant. În cazul în care și supleantul se găsește în aceeași situație de incompatibilitate, acesta se suspendă, speța fiind soluționată fără participarea celor doi, cu respectarea cvorumului.

(8) La fiecare ședință a Consiliului etic se întocmește un proces-verbal care reflectă activitatea desfășurată și deciziile luate.

(9) Consiliul etic asigură confidențialitatea datelor cu caracter personal, inclusiv după soluționarea sesizărilor, în conformitate cu prevederile legale în vigoare, conform declarației completate din modelul prevăzut în ordin. Încălcarea confidențialității de către orice membru al Consiliului etic atrage răspunderea legală a acestuia.

(10) În cazul motivat de absență a unui membru, acesta este înlocuit de membrul supleant. În caz de absență a președintelui, membrii Consiliului etic aleg un președinte de ședință, prin vot secret.

(11) Managerul spitalului are obligația de a promova Consiliul etic în cadrul fiecărei secții din spital prin afișe al căror conținut este definit de Compartimentul de integritate al Ministerului Sănătății. Compartimentul de integritate are obligația să informeze opinia publică cu privire la funcționarea consiliilor de etică în spitale, la nivel național.

Art. 313. Sesizarea unui incident de etică

(1) Sesizarea unui incident de etică sau a unei vulnerabilități etice poate fi făcută de către pacient, aparținător sau reprezentant legal al acestuia, personalul angajat al spitalului și orice altă persoană interesată.

(2) Sesizările sunt adresate managerului spitalului și se depun la registratură, se transmit prin poștă electronică sau prin completarea formularului online aflat pe pagina web a spitalului. Modelul formularului de sesizare online este prevăzut în anexa nr. 4 la prezentul ordin.

(3) Fiecare sesizare (depusă la registratură, prin poștă electronică sau formular online) primește un număr de înregistrare comunicat persoanei care o înaintează.

(4) Sesizările anonime sau cele în care nu sunt trecute datele de identificare ale petiționarului nu se iau în considerare și vor fi clasate. Ca excepție, în situația în care există mai mult de 3 sesizări anonime în interval de un an calendaristic care se referă la spețe diferite din cadrul aceleiași secții a unității sanitare sau la același angajat al spitalului, sesizările vor fi analizate în Consiliul etic în vederea emiterii unei hotărâri de etică sau a unui aviz de etică.

Art. 314. Analiza sesizărilor

(1) Analiza sesizărilor și emiteria unei hotărâri sau a unui aviz etic, după caz, se fac în cadrul ședinței Consiliului etic, urmând următoarele etape:

- a) managerul înaintează președintelui toate sesizările adresate sau care revin în atribuțiile Consiliului etic și orice alte documente în legătură cu acestea;
- b) secretarul Consiliului etic pregătește documentația și asigură confidențialitatea datelor cu caracter personal pentru protejarea părților implicate;
- c) secretarul asigură convocarea membrilor Consiliului etic;
- d) președintele prezintă membrilor Consiliului etic conținutul sesizărilor primite;
- e) membrii Consiliului etic analizează conținutul sesizărilor primite și propun soluții de rezolvare a sesizărilor folosind informații de natură legislativă, morală sau deontologică;
- f) în urma analizei, Consiliul etic, prin vot secret, adoptă hotărâri sau avize de etică, după caz;
- g) secretarul Consiliului etic redactează procesul-verbal al ședinței, care este semnat de către toți membrii prezenți;
- h) secretarul asigură comunicarea hotărârii sau avizului etic către managerul spitalului, sub semnătura președintelui Consiliului etic, imediat după adoptare;
- i) managerul spitalului dispune măsuri, în conformitate cu atribuțiile ce îi revin;
- j) managerul spitalului asigură comunicarea hotărârii sau avizului etic către petent;
- k) managerul spitalului asigură comunicarea acțiunilor luate ca urmare a hotărârii sau avizului etic, către Consiliul etic și petent, în termen de maximum 14 zile de la primirea comunicării.

(2) Avizele de etică și hotărârile Consiliului etic vor fi incluse în Anuarul etic ca un model de soluționare a unei spețe, urmând să fie utilizate la analize ulterioare și comunicate spitalului în vederea prevenirii apariției unor situații similare.

Art. 315. Raportarea activității Consiliului etic

(1) Raportul Consiliului etic este încărcat în sistemul informatic securizat în termen de 7 zile de la finalizarea semestrului și în termen de 15 zile de la finalizarea anului.

(2) Documentele rezultate din activitatea Consiliului etic se arhivează prin includerea acestora în nomenclatoarele arhivistice ale spitalelor, cu respectarea prevederilor legale în vigoare pentru acest domeniu.

(3) Managerul spitalului are obligația publicării și actualizării pe pagina web a unității sanitare a informațiilor referitoare la existența și activitatea Consiliului etic.

3. COMISIA MEDICAMENTULUI

Art. 316. (1) Având în vedere necesitatea optimizării utilizării medicamentelor, precum și folosirea judicioasă a fondurilor bănești destinate medicamentelor, la nivelul spitalului s-a înființat și funcționează Comisia Medicamentului (Comisia privind supravegherea controlului legalității consumului de medicamente).

(2) Comisia este alcatuita din 12 medici și farmacistul șef. Membrii comisiei prin vot deschis aleg un presedinte și un secretar odata la 6 luni.

(3) Principalele atribuții ale acestei comisii sunt:

- a) analizează periodic, o dată pe lună, prin sondaj, FOCG din două secții ale spitalului, atât în internarea continuă cât și în internarea de zi;
- b) analizează justificarea tratamentului din FOCG alese și sesizează conducerea spitalului asupra situațiilor de polipragmazie, recomandare abuzivă a unui medicament, sau prescrierea unui medicament fără justificare;
- c) în situația în care se constată un consum abuziv de medicamente, solicită medicului curant justificarea acestuia și analizează aceste justificări;
- d) urmărește modul de completare ale FOCG, modul de codificare și existența documentelor justificative ale internării și asigurării (bilet de trimitere, adeverința de salariat, cupon pensie, etc...)
- e) redactează un proces verbal de ședință în care consemnează rezultatele activității;
- f) participă la introducerea ghidurilor de practică medicală și a protocoalelor terapeutice;
- g) răspunde la orice solicitare a conducerii spitalului.

Art. 317. La solicitarea conducerii spitalului, Comisia medicamentului poate fi consultată în următoarele domenii:

- a) elaborarea unei strategii de reducere a consumului de medicamente;
- b) analizarea consumului de medicamente pe fiecare secție, trimestrial și în dinamica, cu prezentarea rezultatului în ședință cu medicii din spital;
- c) analizarea justificării consumului de medicamente de către secțiile în care s-au constatat creșteri substanțiale.

4. COMISIA DE ANALIZĂ A DECESELOR INTRASPITALICEȘTI

Art. 318. (1) Comisia de analiză a deceselor intraspitalicești funcționează în conformitate cu prevederile următoarelor acte normative:

- Legea nr.95/2006 privind reforma în domeniul sănătății, republicată, cu modificările și completările ulterioare,
- Ordinul Ministrului Sănătății nr.921/2006 privind stabilirea atribuțiilor Comitetului Director din cadrul spitalului public;
- Legea nr.104/2003 privind manipularea cadavrelor umane și prelevarea organelor și tesuturilor de la cadavre în vederea transplantului;
- Hotărârea Guvernului nr.451/2004 pentru aprobarea normelor metodologice de aplicare a Legii nr.104/2003.

(2) Membrii Comisiei de analiză a deceselor intraspitalicești au următoarele obligații:

- a) să păstreze confidențialitatea celor dezbătute;
- b) să se abțină de la deliberare și votare când au un interes personal și să îi înștiințeze despre acesta pe presedinte.

(3) Comisia de analiză a deceselor intraspitalicești se întrunește în ședințe ordinare lunare și în ședințe extraordinare, de câte ori este nevoie.

(4) Atribuțiile comisiei sunt:

- a) analizează periodic, o dată pe lună sau de câte ori este nevoie numărul deceselor înregistrate în activitatea spitalului:
 - numărul deceselor în totalitate;
 - număr cazuri autopsiate (A.P.+M.L.) cu stabilirea gradului de concordanță anatomoclinic.
- b) prezintă conducerii spitalului cazurile de neconcordanță anatomoclinică în vederea luării de măsuri necesare îmbunătățirii activității medicale;
- c) redactează un proces verbal de ședință în care consemnează rezultatele activității;
- d) poate solicita medicului curant justificarea conduitei medicale în cazul pacientului decedat;
- e) răspunde la orice solicitare a conducerii spitalului.

5. COMISIA DE ANALIZĂ A CAZURILOR SOLICITATE SPRE REVALIDARE

Art. 319. (1) La nivelul spitalului funcționează Comisia de analiză a cazurilor solicitate spre revalidare (Comisia mixta de analiza DRG) a Spitalului Judetean de Urgenta Slatina si a Casei de Asigurari de Sanatate Olt. Din partea spitalului comisia este alcatuita din 5 medici reprezentanti ai spitalului, cu exceptia medicului curant al cazului respectiv.

(2) Atribuțiile comisiei sunt următoarele:

- evaluarea cazurilor invalidate de SNSPMPDSB pentru care se solicita revalidarea;
- aprobarea validării cazurilor care respecta regulile de validare;
- verifica modul de stabilire a codurilor pentru fiecare boala in parte si fiecare manopera;
- transmiterea solicitarii de revalidara catre SNSPMPDSB.

(3) Comisia de analiză a cazurilor solicitate spre revalidare respecta Normele metodologice prevăzute în Metodologia de evaluare a cazurilor neconfirmate din punctul de vedere al datelor clinice și medicale pentru care se solicită reconfirmarea înscrise în anexa nr.3 la Ordinul Presedintelui CNAS nr.840/2018.

6. COMISIA DE ALIMENTAȚIE

Art. 320. (1) La nivelul spitalului funcționează Comisia de alimentație, alcatuita din 11 membri și asistentele șefe de secție.

(2) Atribuțiile comisiei sunt următoarele:

1. Președintele comisiei coordonează și urmărește activitatea Comisiei de alimentație, întocmind ori de câte ori este nevoie un raport cu privire la modul de derulare al activității comisiei, aspectele constatate, eventuale propuneri de eficientizare a activității.
2. Medicul nutriționist vizează meniul săptămânal urmărind asigurarea unei alimentații adecvate patologiei bolnavilor internați, scoaterea din meniuri a acelor alimente care nu sunt agreate de pacienți sau neindicate a se servi bolnavilor.
3. Medicul coordonator al echipei de gardă pe spital va fi informat de către medicii din liniile de gardă asupra disfuncționalităților /deficiențelor legate de procesul de pregătire și distribuire a hranei pe secții precum și asupra eventualelor sesizări și reclamații ale pacienților care ulterior vor fi aduse la cunoștința președintelui Comisiei de alimentație.
4. Asistenții dieteticieni au obligația de a întocmi meniul săptămânal cu respectarea regimurilor specifice patologiei bolnavilor internați și prescripțiilor medicale transmise de secțiile spitalului, cu încadrarea în nivelul alocațiilor de hrană pentru consumurile colective din unitățile sanitare publice, stabilite prin acte normative și în conformitate cu efectivele de pacienți comunicate.
5. Asistentele șefe de secție au obligația și responsabilitatea de a întocmi și transmite foaia zilnică de mișcare a pacienților care va cuprinde situația exactă a efectivelor de pacienți, numărul de porții și tipul dietelor solicitate conform prescripțiilor medicale.
6. Asistenții medicali din cadrul compartimentului de prevenire și control al infecțiilor nozocomiale vor verifica prin sondaj exactitatea datelor înscrise în foile zilnice de mișcare ale pacienților, corespondența între numărul de porții și regimuri comandate/numărul porțiilor eliberate din blocul alimentar/ numărul porțiilor consumate la nivelul secțiilor, circuitul funcțional, examenul organoleptic

al alimentelor. Aspectele necorespunzătoare vor fi consemnate și vor fi aduse la cunoștința conducerii Comisiei de alimentație pentru remediere.

7. Biroul contabilitate verifică prin sondaj conformitatea cantităților de alimente eliberate din magazie, contrasemnând lista zilnică de alimente însoțită de documente justificative (meniu zilnic, efective zilnice de pacienți).

7. COMITETUL DE SECURITATE ȘI SĂNĂTATE ÎN MUNCĂ

Art. 321. La nivelul spitalului este constituit un **Comitet de securitate și sănătate în muncă**, alcătuit din 1 președinte și 8 membri, cu scopul de a asigura implicarea salariaților la elaborarea și aplicarea deciziilor în domeniul protecției muncii și care are următoarele atribuții principale:

- analizează și face propuneri privind politica de securitate și sănătate în muncă și planul de prevenire și protecție, conform regulamentului intern sau regulamentului de organizare și funcționare;
- urmărește realizarea planului de prevenire și protecție, inclusiv alocarea mijloacelor necesare realizării prevederilor lui și eficiența acestora din punct de vedere al îmbunătățirii condițiilor de muncă;
- analizează introducerea de noi tehnologii, alegerea echipamentelor, luând în considerare consecințele asupra securității și sănătății salariaților și face propuneri în situația constatării anumitor deficiențe;
- analizează alegerea, cumpărarea, întreținerea și utilizarea echipamentelor de muncă, a echipamentelor de protecție colectivă și individuală;
- propune măsuri de amenajare a locurilor de muncă, ținând seama de prezența grupurilor sensibile la riscuri specifice;
- analizează cererile formulate de salariați privind condițiile de muncă și modul în care își îndeplinesc atribuțiile persoanele desemnate;
- urmărește modul în care se aplică și se respectă reglementările legale privind securitatea și sănătatea în muncă, măsurile dispuse de inspectorul de muncă și inspectorii sanitari;
- analizează propunerile salariaților privind prevenirea accidentelor de muncă și a îmbolnăvirilor profesionale, precum și pentru îmbunătățirea condițiilor de muncă și propune introducerea acestora în planul de prevenire și protecție;
- analizează cauzele producerii accidentelor de muncă, îmbolnăvirilor profesionale și evenimentelor produse și poate propune măsuri tehnice în completarea măsurilor dispuse în urma cercetării;
- efectuează verificări proprii privind aplicarea instrucțiunilor proprii și a celor de lucru și face un raport scris privind constatările făcute;
- dezbate raportul scris, prezentat comitetului de securitate și sănătate în muncă de către conducătorul unității cel puțin o dată pe an, cu privire la situația securității și sănătății în muncă, la acțiunile care au fost întreprinse și la eficiența acestora în anul încheiat, precum și propunerile pentru planul de prevenire și protecție ce se va realiza în anul următor.

8. COMISIA PENTRU STABILIREA NECESITĂȚII INTERVENȚIEI CHIRURGICALE ÎN CAZUL COPIILOR MINORI FĂRĂ TUTELĂ LEGALĂ

Art. 322. (1) Comisia pentru stabilirea necesității intervenției chirurgicale, în cazul copiilor minori fără tutelă legală, are următoarea componență:

- Directorul medical ;
- medic șef secție A.T.I.;
- medic șef secție pediatrie ;
- medic șef secție ortopedie și traumatologie ;
- medic șef secție chirurgie și ortopedie infantilă ;
- medic șef serviciu județean de medicina legală.

(2) Comisia se întrunește ori de câte ori există necesitatea intervenției chirurgicale în cazul copiilor minori aflați în situația respectivă și va consemna, stabilirea necesității intervenției chirurgicale într-un proces verbal care va fi înaintat conducerii unității.

9. COMISIA DE TRANSFUZIE ȘI HEMOVIGILENTA

Art. 323. (1) Comisia de transfuzie si hemovigilenta este constituita prin decizie a managerului unitatii si functioneaza in conformitate cu :

- Ordinul Ministrului Sanatatii nr.921/2006 privind stabilirea atributiilor comitetului director din cadrul spitalului public;
- Ordinul Ministrului Sanatatii nr.228/2006 pentru aprobarea Normelor privind organizarea sistemului de hemovigilenta, de asigurare a trasabilitatii, precum si a Regulamentului privind sistemul de inregistrare si raportare in cazul aparitiei de incidente si reactii adverse severe legate de colecta si administrarea de sange si de componente sanguine umane cu modificarile si completarile ulterioare;
- Ordinul Ministrului Sanatatii nr.1224/2006 pentru aprobarea Normelor privind activitatea unitatilor de transfuzie sanguina din spitale.

(2) Membrii comisiei se întrunesc de două ori pe an pentru evaluarea sistemului de hemovigilență sau ori de câte ori este necesar.

(3) Comisia de transfuzie si hemovigilenta funcționează pe baza regulamentului de ordine interioară, implementează regulile și procedurile de hemovigilență și urmărește respectarea lor.

(4) Comisia de transfuzie si hemovigilenta are urmatoarele atributii:

- a) monitorizarea nivelului de asigurare a securității transfuzionale la nivelul spitalului;
- b) elaborarea și implementarea documentației necesare aplicării în practica din spital a ghidurilor de utilizare clinică a sângelui total și a componentelor sanguine;
- c) evaluarea nivelului de pregătire profesională în domeniul transfuziei sanguine a tuturor categoriilor de personal implicate în activitatea de transfuzie sanguină din spital;
- d) monitorizarea utilizării corecte a terapiei transfuzionale în secțiile spitalului;
- e) organizarea și monitorizarea funcționării sistemului de hemovigilență la nivelul spitalului și colaborarea cu centrul de transfuzie teritorial în analiza reacțiilor și incidentelor adverse severe;
- f) elaborarea și implementarea, în colaborare cu responsabilul cu asigurarea calității din spital, a sistemului de calitate în unitatea de transfuzie sanguină din spital și la nivelul secțiilor, privind activitatea de transfuzie sanguină.

(5) Comisia asigura hemovigilenta astfel:

- verifica daca dosarul medical/ foaia de observatie al/ a bolnavului cuprinde documentele mentionate in anexa nr.2 la norme si, dupa caz, in anexa nr. 3 la norme, partea A si in anexa nr. 4 la norme – partea A;
- este sesizata in legatura cu orice problema privitoare la circuitul de transmitere a informatiilor pentru ameliorarea eficacitatii hemovigilentei;
- verifica conditiile de preluare, de stocare si distributie a depozitelor de sange din unitatea de transfuzie sanguina a spitalului;
- intocmeste rapoarte bianuale de evaluare a hemovigilentei, pe care le transmite coordonatorului judetean de hemovigilenta;
- participa la efectuarea anchetelor epidemiologice si a studiilor privind factorii implicati in producerea reactiilor sau incidentelor adverse severe (donator, unitate de sange sau produs sanguin primitor);
- transmite coordonatorului judetean de hemovigilenta si inspectiilor sanitare de stat judetene si a municipiului Bucuresti rapoartele, conform anexei nr. 3 la norme si anexei nr. 4 la norme – partea A;
- transmite coordonatorului judetean de hemovigilenta, autoritatilor de sanatate publica si inspectiilor sanitare de stat judetene rapoarte, conform anexei nr. 3 la norme – partea C si anexei nr. 4 la norme – partea B.

10. COMISIA DE MONITORIZARE

Art. 324. (1) În vederea monitorizării, coordonării și îndrumării metodologice a implementării și dezvoltării sistemului de control intern managerial, managerul constituie, prin act de decizie internă, o structură cu atribuții în acest sens, denumită Comisia de monitorizare.

(2) Comisia de monitorizare cuprinde conducătorii compartimentelor incluse în primul nivel de conducere din structura organizatorică a Spitalului Judetean de Urgenta Slatina, cu excepția compartimentului de audit public intern.

(3) Comisia de monitorizare este coordonată de către un președinte, care poate fi managerul sau o altă persoană de conducere cu autoritate, delegată de acesta și asistată de un secretariat tehnic.

(4) Modul de organizare și de lucru al Comisiei de monitorizare se află în responsabilitatea președintelui acesteia și se stabilește în funcție de volumul și de complexitatea proceselor și activităților, pe baza Regulamentului de organizare și funcționare al Comisiei, care se actualizează ori de câte ori este cazul.

(5) Președintele Comisiei de monitorizare asigură conducerea ședințelor, conform ordinii de zi, și aprobă minutele ședințelor și, după caz, hotărârile acestora. În funcție de tematica ordinii de zi a ședințelor, la solicitarea președintelui Comisiei de monitorizare pot participa și alte persoane în calitate de invitați.

(6) Comisia de monitorizare coordonează procesul de actualizare a obiectivelor generale și specifice, a activităților procedurale, a procesului de gestionare a riscurilor, a sistemului de monitorizare a performanțelor, a situației procedurilor și a sistemului de monitorizare și de raportare, respectiv informare către managerul spitalului.

Art. 325. (1) În vederea consolidării unui sistem de control intern managerial, Comisia de monitorizare elaborează Programul de dezvoltare a sistemului de control intern managerial, denumit Program de dezvoltare, care se actualizează anual la nivelul fiecărei entități publice.

(2) Programul de dezvoltare cuprinde obiectivele entității publice în domeniul controlului intern managerial, în funcție de stadiul implementării și dezvoltării acestuia, iar pentru fiecare standard de control intern managerial se stabilesc activități, responsabili și termene, precum și alte elemente relevante în implementarea și dezvoltarea sistemului de control intern managerial.

(3) În Programul de dezvoltare se evidențiază inclusiv acțiunile de perfecționare profesională în domeniul sistemului de control intern managerial, atât pentru persoanele cu funcții de conducere, cât și pentru cele cu funcții de execuție, prin cursuri organizate în conformitate cu reglementările legislative în domeniu.

Art. 326. (1) Procesul de management al riscurilor se află în responsabilitatea președintelui Comisiei de monitorizare și se organizează în funcție de dimensiunea, complexitatea și mediul specific al instituției.

(2) Pentru asigurarea unui management eficient al riscurilor la toate nivelurile instituției, conducătorii compartimentelor de la primul nivel de conducere din structura organizatorică desemnează la nivelul acestora un responsabil cu riscurile.

(3) Responsabilii cu riscurile consiliază personalul din cadrul compartimentelor și asistă conducătorii acestora în procesul de gestionare a riscurilor.

(4) Riscurile aferente obiectivelor și/sau activităților se identifică și se evaluează la nivelul fiecărui compartiment, în conformitate cu elementele minimale din Registrul de riscuri; riscurile semnificative se centralizează la nivelul Comisiei de monitorizare în Registrul de riscuri al instituției.

(5) Comisia de monitorizare analizează și prioritizează riscurile semnificative, care pot afecta atingerea obiectivelor instituției, prin stabilirea profilului de risc și a limitei de toleranță la risc, anual, aprobate de către conducerea instituției.

(6) Secretariatul tehnic al Comisiei de monitorizare pe baza Registrului de riscuri de la nivelul instituției propune profilul de risc și limita de toleranță la risc care sunt analizate și avizate în ședința comisiei și aprobate de către conducătorul instituției.

(7) Conducătorul compartimentului transmite măsurile de control pentru riscurile semnificative secretariatului tehnic al Comisiei de monitorizare, care elaborează anual Planul de implementare a măsurilor de control pentru riscurile semnificative la nivelul instituției; planul este analizat de Comisia de monitorizare și aprobat de către conducătorul instituției.

(8) Secretariatul tehnic al Comisiei de monitorizare transmite Planul de măsuri aprobat compartimentelor responsabile cu gestionarea riscurilor semnificative, în vederea implementării.

(9) Secretariatul tehnic al Comisiei de monitorizare elaborează, pe baza raportărilor anuale, ale conducătorilor compartimentelor de la primul nivel de conducere, privind desfășurarea procesului de gestionare a riscurilor și monitorizarea performanțelor o informare către conducătorul instituției, aprobată de președintele Comisiei de monitorizare, privind desfășurarea procesului de gestionare a riscurilor și monitorizarea performanțelor la nivelul entității.

(10) Informarea cuprinde o analiză a riscurilor identificate și gestionate la nivelul compartimentelor, respectiv monitorizarea obiectivelor și activităților prin intermediul indicatorilor de performanță la nivelul instituției.

Art. 327. (1) Conducerea instituției asigură procesul de elaborare a procedurilor documentate, respectiv a procedurilor de sistem și a procedurilor operaționale, pentru procesele și activitățile derulate în cadrul instituției și aducerea la cunoștință personalului acesteia.

(2) În vederea îndeplinirii în condiții de regularitate, eficacitate economică și eficiență a obiectivelor instituției, compartimentele elaborează proceduri documentate, în coordonarea Comisiei de monitorizare.

(3) Secretariatul tehnic al Comisiei de monitorizare analizează procedura din punctul de vedere al respectării conformității cu structura minimală prevăzută în Procedura documentată.

(4) Procedurile documentate se semnează la întocmire de către responsabili de activitățile procedurale, la verificare de către conducătorul compartimentului, la avizare de către președintele Comisiei

de monitorizare și se aprobă de către conducătorul instituției sau, după caz, conform procedurii proprii stabilite la nivelul instituției.

(5) În funcție de specificul și complexitatea activităților instituției, inclusiv a reglementărilor interne, Spitalul Județean de Urgență Slatina își particularizează procedurile în conformitate cu o procedură de sistem proprie, având la bază obligatoriu structura minimală prevăzută în Procedura documentată.

11. COMISIA DE DISCIPLINĂ

Art. 328. (1) La nivelul Spitalului Județean de Urgență Slatina se constituie prin act administrativ al managerului **Comisia de disciplină** având ca scop principal cercetarea disciplinară a salariaților din cadrul Spitalului Județean de Urgență Slatina care au încălcat normele interne și prevederile legale, în conformitate cu prevederile Legii nr.53/2003 – Codul Muncii, republicată, cu modificările și completările ulterioare.

(2) Normele privind constituirea și componenta comisiei de disciplină, condiții de desemnare și mandatul membrilor, activitatea și atribuțiile comisiei de disciplină, procedura disciplinării, astfel cum sunt reglementate în Contractul Colectiv de Muncă la nivel de unitate, sunt prevăzute în Regulamentul de organizare și funcționare al comisiei de disciplină din cadrul Spitalului Județean de Urgență Slatina, aprobat prin act administrativ al managerului.

12. COMISIA DE FARMACOVIGILENȚĂ

Art. 329. La nivelul Spitalului Județean de Urgență Slatina este organizată și funcționează Comisia de farmacovigilență, în conformitate cu:

- prevederile Legii nr.95/2006 privind reforma în domeniul sănătății, republicată, cu modificările și completările ulterioare;
- prevederile Ordinului Ministrului Sănătății nr.75/2010 pentru aprobarea Regulilor de bună practică farmaceutică;
- prevederile Ordinului Ministrului Sănătății nr.444/2019 pentru aprobarea Normelor privind înființarea, organizarea și funcționarea unităților farmaceutice.

Art. 330. (1) Comisia de farmacovigilență este compusă din 5 membri dintre care președintele comisiei este directorul medical al spitalului iar secretarul este un farmacist.

(2) Comisia de Farmacovigilență are următoarele atribuții:

- Identificarea și cuantificarea reacțiilor adverse necunoscute;
- Identificarea subgrupurilor de pacienți ce prezintă un risc particular pentru apariția reacțiilor adverse;
- Monitorizarea frecvenței reacțiilor adverse cunoscute;
- Monitorizarea continuă a siguranței unui medicament, pe toată durata vieții lui, pentru a asigura ca riscurile asociate și beneficiile rămân acceptabile;
- Analiza și diseminarea informațiilor necesare prescrierii corecte și reglementării circulației produselor medicamentoase.

(2) Comisia de Farmacovigilență își desfășoară activitatea în baza regulamentului specific aprobat prin decizie a managerului spitalului.

13. COMISIA DE VERIFICARE A PROCEDURILOR APLICABILE SECȚIILOR MEDICALE

Art. 331. (1) La nivelul Spitalului Județean de Urgență Slatina este organizată și funcționează **Comisia de verificare a procedurilor aplicabile secțiilor medicale**.

(2) Comisia de verificare a procedurilor aplicabile secțiilor medicale este formată din 6-10 membri din care, un președinte și un secretar nominalizați prin decizie.

Art. 332. (1) Comisia de verificare a procedurilor aplicabile secțiilor medicale are următoarele atribuții:

- verifică conținutul procedurilor;
- face propuneri de modificare a procedurilor în cazul constatării de neconcordanțe;
- completează un formular de analiză;

- modifică procedurile medicale corespunzător;
- în urma verificării, înaintează procedurile către Serviciul de Management al Calității Serviciilor de Sănătate.

(2) Comisia își desfășoară activitatea în baza regulamentului specific aprobat prin decizie a managerului spitalului.

14. COMISIA DE VERIFICARE A PROTOCOALELOR TERAPEUTICE ELABORATE LA NIVELUL SJU SLATINA

Art.333. (1) La nivelul Spitalului Județean de Urgență Slatina este organizată și funcționează **Comisia de verificare a protocoalelor terapeutice elaborate la nivelul SJU Slatina.**

(2) Comisia de verificare a protocoalelor terapeutice este formată din 7 membri dintre care un președinte și un secretar, numiți prin decizia managerului.

Art.334. (1) Comisia de verificare a protocoalelor terapeutice are următoarele atribuții:

- Verifică dacă protocoalele respectă formatul standard adoptat la nivel de spital;
- Verifică și analizează conținutul protocoalelor ;
- Verifică respectarea protocoalelor;
- Face propuneri de modificare/actualizare a protocoalelor și le înaintează secției/compartimentului care a elaborat protocolul;
- În urma verificării se întocmește un proces verbal care este semnat de către toți membri participanți la ședință;
- Face o notă de de informare către directorul medical care să conțină aspectele discutate în cadrul comisiei;
- După verificare solicită introducerea protocoalelor pe ordinea de zi a Consiliului Medical spre avizare.

(2) Comisia își desfășoară activitatea în baza regulamentului specific aprobat prin decizie a managerului spitalului.

Art.335. Atunci când este cazul, Comisia de verificare a protocoalelor terapeutice colaborează cu comisia de verificare a procedurilor, în vederea adoptării unui punct de vedere comun pentru creșterea calității actului medical.

15. COMISIA DE COORDONARE A PROCESULUI DE EVALUARE ÎN VEDEREA OBTINERII REACREDITĂRII

Art. 336. (1) Prin decizie a managerului spitalului, se constituie **Comisia de coordonare a procesului de evaluare în vederea obținerii reacreditării** la nivelul Spitalului Județean de Urgență Slatina, comisie care va susține Structura de Management al Calității în atingerea obiectivelor: „reacreditarea spitalului, monitorizarea post acreditare, implementarea și dezvoltarea continuă a conceptului de calitate ”.

(2) **Comisia de coordonare a procesului de evaluare în vederea obținerii reacreditării** la nivelul Spitalului Județean de Urgență Slatina este compusă din persoanele care sunt desemnate și Coordonatori de Calitate în sectoarele unde își desfășoară activitatea și răspund de instruirea personalului pe probleme de managementul calității, pregătirea în vederea monitorizării/reevaluării A.N.M.C.S., pregătirea pentru ciclurile de acreditare A.N.M.C.S., menținerea standardelor de acreditare, auditurilor de supraveghere, elaborarea/implementarea protocoalelor/procedurilor specifice fiecărui sector de activitate, implementarea și respectarea planului anual de instruire specific managementului calității, coordonarea personalului în ceea ce privește calitatea actului medical și condițiilor hoteliere, alte probleme specifice managementului calității, identificarea și evaluarea riscurilor în vederea elaborării registrului de riscuri pe secții/compartimente.

(3) **Comisia de coordonare a procesului de evaluare în vederea obținerii reacreditării** la nivelul Spitalului Județean de Urgență Slatina își desfășoară activitatea în baza regulamentului specific aprobat prin decizie a managerului spitalului.

16. COMITETUL DE PREVENIRE A INFECTIILOR ASOCIATE ASISTENȚEI MEDICALE

Art.337.(1) Inițierea **Comitetului de Prevenire a Infecțiilor Asociate Asistenței Medicale**, cu următoarea componență:

- seful serviciului de prevenire a infecțiilor asociate asistenței medicale

- medicul responsabil cu politica de utilizare a antibioticelor
 - directorul medical
 - directorul de ingrijiri
 - farmacistul
 - microbiologul / medicul de laborator din laboratorul propriu sau desemnat de laboratorul cu care unitatea are contract
 - toti sefii de sectie
- (2) Regulament de functionare:**
- se organizeaza de Comitet Director, in toate unitatile sanitare cu paturi, publice si private
 - este condus de Sef SPIAAM (Serviciul de Prevenire si Limitare a Infectiilor Asociate Asistentei Medicale)
 - se intruneste cu frecventa trimestriala si la nevoie pentru analiza situatiei si elaborarea de propuneri catre Comitetul Director
 - are atribuții cu privire la supravegherea consumului de antibiotice în spital;
 - convocarea trimestriala se realizeaza , in scris, prin intermediul Serviciului RUNO, cu cel putin 7 zile inainte de data desfasurarii
 - in adresa Serviciului RUNO se vor preciza: data, ora, locul unde se va desfasura intrunirea si ordinea de zi
 - stabilirea datei pentru convocarea CPIAAM se face de catre Comitet Director, la propunerea Managerului Unitatii Sanitare
 - la intrunire va fi invitat Managerului Unitatii Sanitare precum și orice altă persoană a cărei prezență poate fi utilă
 - la nevoie, in situatii speciale, convocarea CPIAAM se realizeaza imediat, prin nota telefonica
 - convocarea se consemneaza in procesul verbal al intrunirii
 - in situatia in care Sef SPIAAM se afla in imposibilitatea de a convoca CPIAAM(concediu de odihna,concediu medical,etc) convocarea se va realiza de catre Director Medical
 - prezenta tuturor membrilor este obligatorie, exceptie cazurile motivate, absenta motivata este adusa la cunostinta Sef SPIAAM sau Director Medical

17. COMISIA MULTIDISCIPLINARA ONCOLOGICA

Art. 338. Comisia Multidisciplinară Oncologică are următoarele responsabilități:

- Decide conduita terapeutică și planifică episoadele de tratament ale pacientului oncologic;
- Stabilește strategia terapeutică optima pentru fiecare pacient oncologic în parte, astfel comisia se întrunește:
- Pentru a lua în discuție un caz nou, căruia îi stabilește strategia de diagnostic și tratament,
- Pentru reevaluarea unui pacient cunoscut care vine cu simptome sau semne noi;
- Pentru a stabili un nou plan terapeutic pentru un pacient cu recurență de boală.
- Colaborează cu diferite specialități implicate în diagnosticul afecțiunilor oncologice, pentru elaborarea unui plan de tratament dedicate acestui tip de patologie, pe baza protocoalelor de diagnostic și/sau tratament utilizate specific pacientului oncologic.
- Se întâlnește la initiativa oricărui specialist care dorește să propună un nou tratament sau are date medicale care impun rediscutarea cazului.

18. ALTE COMISII

Art. 339. Comisiile de încadrare și comisiile de promovare a personalului în Spitalul Județean de Urgenta Slatina se constituie in conformitate cu prevederile legale stabilite prin acte normative, hotărâri de guvern, ordine ale ministrului sanatatii, și se aproba prin act administrativ.

Art. 340. La nivelul Spitalului Județean de Urgenta Slatina se constituie si alte comisii, in conditiile legii, după cum urmează:

- comisia de verificare a consumului materialelor sanitare in sectii;
- comisie centrala de inventariere a bunurilor materiale ale unitatii;
- comisie expertizare medico-legala psihiatrica;
- comisia pentru probleme de aparare;

- comisie de identificare a posturilor de lucru, stabilirea si evaluarea factorilor de risc, de accidentare si imbolnavire profesionala si intocmirea Planului de prevenire si protectie la SJU Slatina;
- comisia pentru receptie lucrari de reparatii curente si capitale si alte investitii;
- comisia pentru analiza utilizarii protocoalelor terapeutice;
- comisie responsabila pentru intocmirea si revizuirea periodica a protocoalelor de avertizare si interventie;
- comisia de negociere a CCM la nivelul SJU Slatina;
- comisii de receptie pentru bunurile materiale si prestari servicii etc.

TITLUL VII DISPOZIȚII FINALE

Art. 341. (1) Respectarea prevederilor prezentului regulament este obligatorie pentru toti salariatii unitatii, scop in care acestia au indatorirea de a se preocupa pentru a cunoaste in permanenta normele legale din sfera de activitate in care isi exercita atributiile.

(2) Nerespectarea dispozițiilor legale și a regulamentului de organizare și funcționare al spitalului atrage răspunderea disciplinară, materială, civilă, contravențională, și după caz, penală, în sarcina persoanelor vinovate.

Art. 342. Personalul contractual din cadrul Spitalului Județean de Urgenta Slatina are obligatia de a cunoaste si a respecta drepturile pacientilor, asa cum reies din Legea nr.46/2003 – legea drepturilor pacientului:

1. Pacientii au dreptul la ingrijiri medicale de cea mai inalta calitate de care societatea dispune, in conformitate cu resursele umane, financiare si materiale.
2. Pacientul are dreptul de a fi respectat ca persoana umana, fara nicio discriminare.
3. Dreptul pacientului la informatia medicala
4. Pacientul are dreptul sa refuze sau sa opreasca o interventie medicala asumandu-si, in scris, raspunderea pentru decizia sa; consecintele refuzului sau ale opririi actelor medicale trebuie explicate pacientului
5. Dreptul la confidentialitatea informatiilor si viata privata a pacientului
6. Drepturile pacientului in domeniul reproducerii
7. Drepturile pacientului la tratament si ingrijiri medicale

Art. 343. Regulamentul de organizare si functionare al Spitalului Județean de Urgenta Slatina poate fi modificat, ori de cate ori cer necesitatile legate de organizare, functionare si disciplina muncii in unitate.

Art.344. Actele normative privind atributii ale personalului contractual, organizarea si/sau functionarea institutiilor sanitare publice opereaza de plin drept si completeaza, in mod corespunzator, prezentul regulament si, de asemenea, fisele postului celor vizati.

Art.345. Acest regulament a fost elaborat in baza prevederilor Legii nr.95/2006 privind reforma in domeniul sanatatii, precum si a altor dispozitii legale incidente prezentelor raporturi.

Art.346. Orice modificare și completare a prezentului regulament se aprobă prin hotărâre a Consiliului Județean Olt.

SPITALUL JUDEȚEAN DE URGENȚĂ SLATINA
MANAGER,
Angela NICOLAE

CONTRASEMNEAZĂ
Secretar General al Județului
Gabriel BULETEANU

CONSILIUL JUDEȚEAN OLT
DIRECTOR
Direcția Juridică Și Resurse Umane
Marinela-Elena ILIE

CONSILIUL JUDEȚEAN OLT
ȘEF SRUMUS
Laura BOCAI